ПРОЛЕТАРИИ ВСЕХ СТРАН, СОЕДИНЯЙТЕСЬ!



Владимир Ильич ЛЕНИН

ЖИЗНЬ И ДЕЯТЕЛЬНОСТЬ

ДОКУМЕНТЫ
И
ФОТОГРАФИИ

ИЗДАТЕЛЬСТВО «ПРОГРЕСС»
МОСКВА 1985

ЦЕНТРАЛЬНЫЙ МУЗЕЙ В. И. ЛЕНИНА

Авторский коллектив:

А. К. АВЕРЬЯНОВА,
А. А. АМЕЛИНА,
О. С. КРИВОШЕИНА,
И. Н. НАЗАРОВ

Авторы вступительной статьи:

О. В. ГРАНКИНА,
В. В. МИЧУРОВ

Общая редакция

доктора философских наук, профессора
Ю. А. КРАСИНА

Художник:

В. И. ЧИСТЯКОВ

Главная редакция литературы по марксизму-ленинизму и опыту социалистического строительства

Редакция произведений классиков марксизма-ленинизма

© Прогресс, 1985

Л $\frac{0103020000-234}{006(01)-85}$ 2—85

Имя Владимира Ильича Ленина безмерно дорого миллионам и миллионам людей. Вместе с советским народом это имя с уважением и любовью произносят народы братских стран социализма, все коммунисты, все прогрессивные люди на Земле. Жизнь Ленина, его гениальный ум, огромные знания, неисчерпаемая энергия были отданы великому делу — борьбе за освобождение трудящихся от социального и национального гнета, за мир и светлое будущее человечества.

Настоящее издание — это документальный рассказ о жизни и деятельности великого вождя, созданный в основном на материалах Центрального музея В. И. Ленина. Из тысяч экспонатов музея в издание вошли наиболее важные и интересные: фотографии, документы, страницы ленинских рукописей, материалы партийных съездов. Они отражают не только важнейшие этапы многогранной деятельности В. И. Ленина, но и историю трех революций в России, становление молодого социалистического государства, развитие международного рабочего и коммунистического движения. Ведь биография Ленина — это биография созданной под его руководством Коммунистической партии Советского Союза и первой в мире страны социализма.

Первые три главы книги рассказывают о детстве и юности В. И. Ленина, о формировании его мировоззрения и начале революционной деятельности.

Издание открывается фотографией Симбирска (ныне Ульяновска), где 10 (22) апреля 1870 года родился Владимир Ильич Ульянов (Ленин). Здесь, на берегах великой русской реки Волги, прошли его детские и юношеские годы. Единственная сохранившаяся семейная фотография запечатлела родителей — Илью Николаевича и Марию Александровну — и их шестерых детей в 1879 году. Родители Ленина, педагоги по образованию, воспитывали детей в лучших традициях русской и мировой демократической культуры. Дух справедливости, уважения к человеческому достоинству, неприятия произвола и угнетения витал в их доме. И в том, что все дети, кроме рано умершей Ольги, стали революционерами, значительную роль сыграла семья.

Сохранилась фотография Владимира Ульянова, сделанная в 1887 году. Открытое благородное лицо, прямой строгий взгляд. Не прошло и года после смерти отца, совсем свежи воспоминания о казни старшего брата за участие в подготовке покушения на царя. 17-летний Владимир — теперь опора и надежда семьи. Несмотря на тяжелые испытания, он блестяще сдает экзамен на аттестат зрелости, заканчивает с золотой медалью Симбирскую гимназию.

В 1887 году Владимир Ульянов поступает в Казанский университет, где вскоре становится членом нелегального самарско-симбирского землячества. За участие в студенческой сходке против полицейских порядков в университете «...был первый раз арестован и исключен из Казанского университета... затем выслан из Казани»,— писал позднее В. И. Ленин в своей незаконченной автобиографии.

Ссылка не изменила взглядов молодого Ульянова. Вернувшись почти через год в Казань, он вскоре становится участником марксистского кружка. В. И. Ленин начинает систематически изучать труды К. Маркса и Ф. Энгельса, знакомится с работами Г. В. Плеханова. Он глубоко штудирует «Капитал», «Нищету философии» К. Маркса, программный документ марксистов — «Манифест Коммунистической партии».

Владимир Ульянов становится убежденным сторонником марксизма. В нем он увидел ту научную революционную теорию, которая раскрыла объективные законы общественного развития, обосновала всемирно-историческую миссию пролетариата, стала идейным оружием рабочего класса в борьбе за свое освобождение.

В 1891 году Владимир Ильич сдает экстерном экзамены за юридический факультет Петербургского университета и получает диплом юриста.

С 1892 года он помощник присяжного поверенного в Самарском окружном суде. Но главное для него — революционная деятельность. В Самаре он создает первый марксистский кружок, для слушателей которого переводит на русский язык «Манифест Коммунистической партии».

В это же время Владимир Ильич обращается к серьезному изучению вопросов социально-экономического развития России. В издании представлена рукопись первой из дошедших до нас работ Ленина — статьи «Новые хозяйственные движения в крестьянской жизни», в которой на основе марксистского метода показан процесс обнищания крестьянских масс России по мере проникновения капиталистических отношений в деревню.

На основе глубокого усвоения идей марксизма, творческого осмысления российской и всемирной революционной практики Владимир Ильич приходит к выводу: рабочему классу для решения стоящих перед ним задач необходима самостоятельная политическая организация. На создании такой организации в России он и сосредоточивает все свое внимание и силы.

В 1893 году Ленин переезжает в Петербург — столицу страны, крупный промышленный центр, город с богатыми революционными традициями. Он сразу же включается в работу марксистского кружка студентов Технологического института, устанавливает связи с передовыми рабочими, руководит марксистскими кружками на заводах и фабриках. Глубокое знание марксистской теории, выдающиеся организаторские способности, личное обаяние вскоре сделали Владимира Ильича признанным руководителем петербургских социал-демократов.

Практическая деятельность Ленина, как и всегда, неразрывно связана с большой теоретической работой. Серьезным идейным препятствием на пути создания в России революционной пролетарской партии оставалась идеология народничества — ненаучного, мелкобуржуазного по классовой сущности течения. В произведении «Что такое «друзья народа» и как они воюют против социал-демократов?» Владимир Ильич не только разгромил философские, экономические взгляды народников, их политическую платформу и тактику, но и дал ответы на самые жгучие вопросы революционного движения в России. Первым среди марксистов в России

он теоретически обосновал положение о руководящей роли российского пролетариата в революционной борьбе, выдвинул идею союза рабочего класса и крестьянства как необходимого условия для победы рабочего класса, убедительно доказал необходимость создания в стране пролетарской партии. Современники Ленина справедливо называли эту книгу манифестом революционной социал-демократии.

В эти же годы В. И. Ленин нанес смертельный удар и по «легальному марксизму», пытавшемуся подменить революционное учение Маркса идеологией либеральной буржуазии.

Первым зачатком социал-демократической партии в России стал созданный в 1895 году под руководством В. И. Ленина петербургский «Союз борьбы за освобождение рабочего класса», который на практике начал соединять революционную теорию с широким рабочим движением. Среди фотодокументов, повествующих о деятельности союза,— снимок его руководителей. Рядом с Владимиром Ильичем его товарищи по борьбе. Фотография сделана за несколько дней до высылки в Сибирь, после 14 месяцев тюремного заключения.

Значительное число документов и материалов рассказывает о сибирской ссылке Ленина.

Три года ссылки в селе Шушенском в Восточной Сибири оторвали Владимира Ильича от практической революционной работы, но не сломили его волю. С большим энтузиазмом и энергией продолжает он изучение марксистской теории, много переводит с иностранных языков, поддерживает переписку с семьей и ссыльными социал-демократами.

В мае 1898 года в Шушенское приехала Надежда Константиновна Крупская. С нею Владимир Ильич познакомился еще в 1894 году в марксистском кружке Петербурга. Надежда Константиновна становится женой Владимира Ильича, его верным другом, соратником и единомышленником.

В ссылке В. И. Ленин закончил свой классический труд «Развитие капитализма в России». В противовес народникам, убежденным в «особой судьбе» России, В. И. Ленин доказал, что она стала капиталистической страной. Тем самым были экономически обоснованы идеи о руководящей роли пролетариата, о его союзе с крестьянством в предстоящей русской революции.

Работая над планом создания пролетарской партии в России, В. И. Ленин пишет статьи «Наша программа», «Наша ближайшая задача», «Насущный вопрос», где с учетом сложных условий нелегальной работы в России ставит вопрос о необходимости создания общерусского печатного органа — газеты как центра объединения революционных сил страны на теоретических, политических и организационных принципах марксизма.

Сразу же по окончании срока ссылки В. И. Ленин энергично взялся за осуществление своего плана. Он объехал ряд городов, установил связи со многими социал-демократами, подготовил почву для создания марксистской газеты.

Однако издавать ее в России из-за полицейских преследований было невозможно. Поэтому летом 1900 года Владимир Ильич выезжает за границу. Начинается его первая эмиграция. В главе «За пролетарскую партию нового типа» как раз и рассказывается об издании газеты «Искра», о борьбе В. И. Ленина за создание марксистской партии, представлены фотографии Мюнхена, Лондона, Женевы — городов, где печаталась «Искра», куда сходились нити руководства революционной борьбой пролетариата России.

Несомненный интерес читателя вызовет первый номер «Искры». В нем была напечатана статья «Насущные задачи нашего движения», в которой В. И. Ленин четко сформулировал основные задачи российской социал-демократии, доказал необходимость и закономерность создания пролетарской партии, определив ее сущность как «соединение социализма с рабочим движением».

За три года работы в газете В. И. Ленин, будучи ее редактором и корреспондентом, написал для нее более 60 статей. Ленинские статьи в «Искре» — образец творческого развития марксистской теории, точной и своевременной защиты ее от оппортунизма, пример марксистского анализа проблем революционного движения в России. Под руководством В. И. Ленина «Искра» стала не только «коллективным пропагандистом и коллективным агитатором, но также и коллективным организатором», объединила весь цвет сознательного пролетариата, подготовила создание пролетарской партии в России.

Свои идеи о марксистской партии рабочего класса В. И. Ленин излагает в книге «Что делать?», напечатанной в 1902 г. в Германии. В главе представлены обложка первого издания, фотография И. Дитца, в типографии которого в Штутгарте печаталась книга, и «дело» царской полиции, появившееся в связи с распространением книги в России. Книга «Что делать?» — первое крупное произведение, которое Владимир Ильич подписал псевдонимом Н. Ленин. Она сыграла огромную роль в идейном разгроме «экономистов», которые пытались доказать, что уделом пролетариата является лишь экономическая борьба. Они проповедовали стихийность рабочего движения, принижали значение социалистической идеологии, а значит, и роль партии как носителя революционной теории и политического авангарда рабочего класса. Разгромив «экономистов», В. И. Ленин по существу разоблачил оппортунизм в международной социал-демократии. В своей книге В. И. Ленин разработал основы учения о марксистской революционной партии — партии нового типа.

В главу вошли материалы, рассказывающие о работе В. И. Ленина на II съезде РСДРП. Заметки, сделанные им на съезде,— это своеобразный дневник, который Владимир Ильич вел на заседаниях. В нем отражен ход обсуждения важнейших вопросов повестки дня съезда: проекта программы партии, и прежде всего дискуссия по вопросу о диктатуре пролетариата, по аграрной и национальной частям программы, проекта устава партии, выборы центральных органов партии. В издании представлены фотографии русских социал-демократов, соратников Ленина, вместе с ним создавших партию. Именно с этого времени последовательных революционеров-ленинцев, получивших большинство голосов при выборах центральных органов партии, стали называть большевиками, а оппортунистов, оставшихся в меньшинстве,— меньшевиками. Все перипетии острой борьбы на съезде были через год проанализированы В. И. Лениным в книге «Шаг вперед, два шага назад», где ленинское учение о партии, особенно об ее организационных принципах, получило дальнейшее развитие.

Благодаря твердой позиции В. И. Ленина и ленинцев — а ее приходилось отстаивать в тяжелых боях с оппортунистами, о чем говорят более 100 выступлений В. И. Ленина на съезде,— съезд завершил объединение разрозненных марксистских организаций в России на

1. В. И. Ленин. 1920 г.



1

идейно-политических принципах, разработанных Владимиром Ильичем Лениным. «Большевизм существует, как течение политической мысли и как политическая партия, с 1903 года»,— писал впоследствии В. И. Ленин.

Картина художника А. Моравова запечатлела делегатов-большевиков на Хайгетском кладбище у могилы К. Маркса. Они пришли сюда после съезда по предложению Ленина. Пришли отдать дань уважения человеку, которого Владимир Ильич высоко чтил как основоположника революционного учения и вождя международного пролетариата. Ленин стал верным продолжателем дела Маркса. Он не только безоговорочно, органично и творчески воспринял марксизм, но и впервые сумел перевести его на язык повседневной жизненной практики сотен миллионов трудящихся. А первым шагом в превращении научного социализма в реальность было создание под его руководством первой пролетарской партии нового типа, партии социальной революции, непримиримой к оппортунизму, партии пролетарского интернационализма, построенной на принципах демократического централизма. На протяжении почти четверти века руководил ею Ленин. Под его руководством партия закалилась и окрепла, доказала на практике неразрывность слова и дела, превратилась в непобедимую силу.

Материалы следующей главы повествуют о деятельности В. И. Ленина в годы первой народной демократической революции в России 1905—1907 годов. Главу открывает фотография, запечатлевшая кровавую расправу царских войск над мирной демонстрацией рабочих Петербурга 9 января 1905 года. «Кровавое воскресенье» всколыхнуло народ. Среди материалов — документальные фотографии, рассказывающие о многочисленных революционных выступлениях в различных уголках страны.

В разгар революции, осенью 1905 года, В. И. Ленин возвращается в Петербург и становится во главе Центрального Комитета партии. В центре его внимания находятся основные вопросы революционной борьбы: роль пролетариата, позиции различных классов и партий в революции, настроения в армии и крестьянское движение, выработка революционной стратегии и тактики партии, подготовка вооруженного восстания.

В эти годы с новой силой раскрылся теоретический гений В. И. Ленина. В июле 1905 года вышла в свет книга «Две тактики социал-демократии в демократической революции». В ней разработаны вопросы об особенностях буржуазно-демократической революции в эпоху империализма, о ее движущих силах и перспективах. Первая русская революция, будучи буржуазно-демократической по характеру, была народной, пролетарской по способам борьбы и руководящей роли в ней пролетариата. Гегемония пролетариата в демократической революции, показал Ленин, его союз с крестьянством открывали возможность перерастания буржуазно-демократической революции в социалистическую. Эти идеи стали новым, крупным вкладом в марксистскую теорию социалистической революции.

Событием исторического значения считал Владимир Ильич создание в 1905 году Советов — массовых организаций трудящихся, которые были не только органами вооруженного восстания, но и зачатком будущей революционной власти. В издании представлена уникальная фотография собрания рабочих Иваново-Вознесенска, создавших первый в России Совет.

Вершиной революции 1905—1907 годов стало декабрьское вооруженное восстание в Москве. Фотографии того периода запечатлели баррикады на улицах города, большевиков, руководителей вооруженных выступлений. Несмотря на поражение восстания, Ленин рассматривает революцию как предвестницу будущей победы пролетариата.

Первая русская революция нанесла царизму удар такой силы, от которого он уже не смог оправиться. Она стала «генеральной репетицией» Великой Октябрьской социалистической революции, способствовала активизации рабочего движения в Европе, пробудила народы Азии.

После поражения революции наступили мрачные годы реакции. Большинство революционеров оказалось в тюрьмах и ссылке. Карательные экспедиции расстреливали тысячи рабочих и крестьян. В декабре 1907 года по решению Большевистского центра Ленин покидает Россию; начинается его вторая эмиграция — десять «адски-трудных» лет, которые Владимир Ильич проведет в «проклятом далеке» от своей Родины.

Глава «В годы реакции» рассказывает о деятельности В. И. Ленина после поражения революции. Не прошло и двух месяцев после приезда Ленина в Женеву, как вышел в свет очередной номер газеты «Пролетарий» — центрального органа большевиков. Возглавляя редакцию газеты, к работе в которой он привлек М. Горького, А. Луначарского и других, Ленин опубликовал на ее страницах свыше 100 статей и заметок по важнейшим вопросам революционной теории и политики.

В конце 1908 года Ленин переезжает в Париж, чтобы там, в центре эмигрантской жизни, «развернуть борьбу за марксизм, за ленинизм, за партию».

Ленин постоянно выступает в различных городах Европы с рефератами, посвященными обобщению опыта революции в России, ее урокам, перспективам развития революционного движения в мире. В своих выступлениях Ленин уделяет внимание международному значению русской революции, интернациональному характеру задач, стоявших в революции перед российским пролетариатом.

В главе представлены материалы, повествующие о борьбе Ленина за сохранение и укрепление партии в условиях реакции. Это было тем более необходимо, что деморализованные поражением революции меньшевики открыто потребовали ликвидации нелегальной партии. С другой стороны, некоторые нестойкие большевики, опьяненные революционной фразой, хотели отказаться от всякой легальной работы, предлагали отозвать (отсюда их называли «отзовистами») социал-демократических депутатов из Думы. Участие В. И. Ленина в V Общероссийской партийной конференции в декабре 1908 года, в совещании расширенной редакции газеты «Пролетарий», в январском пленуме ЦК 1910 года способствовало выработке твердой, принципиальной линии как против оппортунистов-ликвидаторов — за сохранение марксистской партии, так и против леваков «отзовистов» — за связь партии с массами, за сочетание легальных и нелегальных средств борьбы.

Практическо-политическую деятельность Ленин тесно связывал с борьбой за идейную чистоту теоретических основ партии, за верность учению К. Маркса и Ф. Энгельса. В главе публикуются материалы, показывающие работу В. И. Ленина над книгой «Материализм и эмпириокритицизм». Он изучил сотни источников по философии и естествознанию на немецком, француз-

2. В. И. Ленин провозглашает Советскую власть. Художник В. Серов.



ском, английском и русском языках, перечитал философские работы Маркса, Энгельса, Плеханова, Меринга, Лафарга, Дидро. Работая над книгой, Ленин, как и прежде, широко пользовался швейцарскими библиотеками, а в мае 1908 года в течение месяца работал в библиотеке Британского музея в Лондоне. В своей книге он отстоял и развил философию марксизма — диалектический и исторический материализм, дал философское обобщение новейших естественнонаучных открытий. Философское учение марксизма поднято в книге Ленина на более высокую ступень применительно к новому уровню науки и общественной практики. На этом произведении Ленина воспитывались и воспитываются революционные кадры во всем мире.

В главе освещается международная деятельность В. И. Ленина. Участвуя в заседаниях Международного социалистического бюро, представителем от РСДРП в котором он был с 1905 года, Ленин настойчиво выступал против оппортунистической линии лидеров II Интернационала, против растущего шовинизма и национализма в рядах социал-демократического движения. В конце лета 1910 года Владимир Ильич выехал в Копенгаген, где состоялся VIII конгресс II Интернационала. Как и на Штутгартском конгрессе в 1907 году, в целях сплочения революционных марксистов он провел совещание левых социал-демократов, присутствовавших на конгрессе. Это был реальный вклад в борьбу за интернационалистские принципы, за революционный марксизм в международном рабочем движении.

Значительный раздел главы «В период нового революционного подъема» представлен материалами, рассказывающими о борьбе В. И. Ленина за восстановление и укрепление партийных рядов в условиях оживления революционного движения в стране, усилившегося после расстрела царскими войсками рабочих на Ленских золотых приисках в 1912 году.

Используя интернациональные связи, Ленин договорился о созыве общероссийской конференции РСДРП в Праге. Вся работа VI Всероссийской партийной конференции проходила под непосредственным руководством В. И. Ленина. Он был ее председателем, выступал с докладами, готовил проекты резолюций. Конференция сплотила партию на принципах революционного марксизма, определила ее стратегию и тактику в условиях нового революционного подъема.

Много сил и энергии вложил Ленин в постановку легальной ежедневной рабочей газеты «Правда», первый номер которой вышел в Петербурге 22 апреля (5 мая) 1912 года. Приводимые в главе фотографии сотрудников редакции «Правды» показывают, что Владимир Ильич стремился привлечь к работе в газете лучшие партийные и литературные силы. Редкий номер «Правды» выходил без статей Ленина, в которых он разоблачал царизм, эксплуататорскую сущность капиталистического строя, воспитывал рабочий класс в духе революционных принципов марксизма, в духе пролетарского интернационализма.

Ради установления более тесных связей с Россией летом 1912 года В. И. Ленин и Н. К. Крупская переезжают в Краков. Период жизни Ленина в Польше был исключительно плодотворным: Владимир Ильич написал более 400 произведений для легальной и нелегальной партийной печати, руководил работой большевистской думской фракции, провел имевшие большое значение для партии совещания Центрального Комитета с партийными работниками в Кракове и Поронине.

Глава иллюстрирована материалами, дающими представление о работе В. И. Ленина над всесторонним обоснованием теории и политики партии по национальному вопросу. Это было особенно актуально в обстановке, когда международная буржуазия, готовя мировую войну, разжигала шовинизм, пыталась посеять национальную вражду и ненависть между народами, стремилась расколоть рабочий класс. За два года (1912—1913) Владимиром Ильичем было написано более 50 работ по национальному вопросу. В них Ленин творчески развил марксистскую теорию наций и национально-освободительных движений в эпоху империализма, сформулировал коренные принципы национальной программы партии: «Полное равноправие наций; право самоопределения наций; слияние рабочих всех наций — этой национальной программе учит рабочих марксизм, учит опыт всего мира и опыт России».

Документы и материалы следующей главы рассказывают о деятельности В. И. Ленина в годы первой мировой войны и в период Февральской буржуазно-демократической революции в России.

Когда в 1914 году началась первая мировая война, Владимир Ильич и Надежда Константиновна переехали в нейтральную Швейцарию. Отсюда, из тихого, чистенького Берна, на весь мир прозвучали ленинские слова: «...всемирная война имеет ярко определенный характер буржуазной, империалистической, династической войны».

В главе представлено фото газеты «Социал-Демократ» со статьей «Война и российская социал-демократия», в которой Владимир Ильич дает оценку начавшейся войне, характеризует предательскую шовинистическую позицию лидеров международной социал-демократии, приведшую к краху II Интернационала, формулирует основные лозунги большевиков. Выводы статьи легли в основу решений конференции заграничных организаций большевиков, проведенной под руководством В. И. Ленина в Берне (1915 г.). На конференции была определена тактика революционной социал-демократии в условиях начавшейся мировой войны: голосовать против военных кредитов, требовать выхода своих представителей из буржуазных правительств, создавать нелегальные организации, поддерживать братание солдат на фронте и революционные выступления трудящихся. В решениях конференции подчеркивалось, что покончить с империалистической войной можно только путем поддержки и развития революционных действий народных масс, укрепления их интернационального пролетарского единства.

В годы войны Ленин и заграничные организации РСДРП устанавливают связи с революционными интернационалистами разных стран, знакомят рабочий класс всего мира с позицией большевиков по вопросу о войне, призывают их решительно порвать с оппортунистами, создать III, Коммунистический Интернационал. Среди постоянных адресатов В. И. Ленина в этот период — представители болгарской социал-демократии Д. Благоев и В. Коларов, германские социал-демократы К. Либкнехт и Р. Люксембург, десятки других социалистов-интернационалистов. Их фотографии помещены в издании.

Для сплочения левых сил Ленин использовал международные социалистические конференции в Циммервальде (1915 г.) и Кинтале (1916 г.). Под его руководством сложилась Циммервальдская левая — сплоченная группа интернационалистов разных стран, сыгравшая важную роль в борьбе против войны и оппортунизма.

3. Да здравствует союз рабочих и крестьян! Художник С. Карпов.



Переписка тех лет, страницы «Тетрадей по империализму», подготовительные материалы к книге «Империализм, как высшая стадия капитализма» свидетельствуют, что в центре теоретической деятельности Владимира Ильича в это время была работа по исследованию сущности и противоречий монополистической стадии капитализма — империализма. На этой основе он творчески развил марксистскую теорию социалистической революции. Он показал, что резкое обострение противоречий империализма подводит человечество к рубежу революционного взрыва. Ввиду неравномерности экономического и политического развития социалистическая революция побеждает первоначально в немногих или даже в одной, отдельно взятой, капиталистической стране. Социальная революция пролетариата охватывает целую историческую эпоху, наполненную острой классовой борьбой на международной арене, социалистическими и национально-освободительными революциями, различного рода демократическими антиимпериалистическими движениями. При этом революция в каждой стране возникает из внутренних условий, на базе созревания революционной ситуации, и каждая страна будет вносить своеобразие в формы и темпы социалистических преобразований.

Долгие годы эмиграции, разлука с родиной и близкими, стесненные материальные условия не смогли поборoть веру Ленина в победу пролетарской революции. Люди, встречавшие Владимира Ильича в эти годы, видели, что, проживая за границей, он всем существом был на родине, в огне революционной борьбы.

Мысли о России не покидали Ленина. Он внимательно следил за развитием революционных событий в стране, своевременно помогал партии советом и действием. Особенно это было важно в дни Февральской революции 1917 года. Революция победила за несколько дней, царское самодержавие было низвергнуто, в стране возникли Советы рабочих и солдатских депутатов. Однако меньшевики и эсеры, захватив в них большинство, добровольно уступили государственную власть буржуазному Временному правительству.

Ленин узнал о революции, находясь в Швейцарии. Уже через несколько дней в «Наброске тезисов (4) 17 марта», в знаменитых «Письмах из далека» Владимир Ильич дает ясную оценку особенностей революции, раскрывает суть буржуазного Временного правительства, намечает четкую линию политического поведения партии в сложившейся обстановке.

Сохранился снимок, сделанный 31 марта 1917 года на вокзале в Стокгольме. На нем В. И. Ленин в группе русских политических эмигрантов, возвращавшихся в Россию. «Мысли были уже в России»,— так Н. К. Крупская описывала душевное состояние Ильича в те дни.

3 апреля 1917 года после почти десятилетней эмиграции Ленин возвратился в Петроград. Документы и материалы главы «Вождь Октябрьской социалистической революции» охватывают всего несколько месяцев: с апреля по ноябрь 1917 года. Но в этот период с наибольшей силой проявилась вся мощь ленинского гения, теоретика, стратега, организатора революции. Среди материалов главы — рукопись «Апрельских тезисов», фотография В. И. Ленина во время выступления в Таврическом дворце. Какой необыкновенной политической проницательностью надо было обладать, чтобы уже в первом после возвращения выступлении вооружить партию программой борьбы за переход от буржуазно-демократической революции к социалистической.

Главный вопрос всякой революции — вопрос о государственной власти. Поэтому Ленин обращается к углубленному исследованию проблемы государства и революции. Итогом этой кропотливой работы стала знаменитая книга «Государство и революция». В ней Владимир Ильич отстоял от ревизионистов и творчески развил марксистскую теорию государства, доказал необходимость завоевания рабочим классом политической власти, установления диктатуры пролетариата.

После победы Февральской буржуазно-демократической революции сложившееся в стране соотношение сил не позволяло буржуазии применить вооруженное насилие по отношению к массам. Реальная сила была в руках Советов. Только неопытность масс и соглашательство меньшевиков и эсеров мешали Советам взять всю полноту власти. Путь к ней пролегал через просвещение масс на их собственном опыте, через разоблачение соглашательской политики мелкобуржуазных партий.

В этих условиях В. И. Ленин ориентировал партию на мирное завоевание власти рабочим классом. В то же время он предостерегал партию против переоценки возможности мирного развития революции, призывал готовиться и к другим формам борьбы. И когда в июле 1917 года контрреволюционная буржуазия фактически захватила всю власть в стране, Владимир Ильич обосновал курс партии на вооруженное восстание. На каждом этапе революции партия под руководством Ленина выдвигала конкретную программу действий, понятные массам политические лозунги, подкрепляла их энергичной организаторской работой. Благодаря этому большевики сумели привлечь на свою сторону большинство трудящихся. Они объединили борьбу рабочего класса за социализм, общенародное движение за мир, крестьянскую борьбу за землю, национально-освободительную борьбу угнетенных народов России в единый революционный поток, направили его в русло победоносной социалистической революции.

Ленин был непосредственным руководителем Великой Октябрьской социалистической революции. Он разработал четкий и продуманный план вооруженного восстания, руководил его подготовкой и проведением в Петрограде. Этим памятным дням, когда ход истории измерялся не годами и десятилетиями, а буквально часами, посвящены многочисленные документы и фотоснимки, иллюстрирующие напряженную кипучую деятельность вождя революции.

Великий Октябрь открыл новую эру в истории человечества — эру крушения капитализма и утверждения нового, социалистического общества. Характеризуя интернациональную значимость революции в России, Ленин отмечал, что основные черты этой революции имеют «не местное, не национально-особенное, не русское только, а международное значение». Эта ленинская мысль прошла самую трудную, но и самую доказательную проверку — исторической практикой. Жизнь подтвердила и ленинское предвидение, что «переход от капитализма к социализму мыслим в различных формах». Все социалистические страны совершили революции по-своему, в формах, которые диктовались соотношением классовых сил внутри каждой из них, национальным укладом и внешнеполитической обстановкой. Социализм рождается и развивается на базе общих принципов революционной теории, правильно видоизменяемых, как учил Ленин, в частностях, применительно к национальным и национально-государственным различиям.

Когда победила Великая Октябрьская социалистическая революция, В. И. Ленину было 47 лет. Ради этой победы он жил, трудился, мыслил, прошел через тюрьмы, ссылку, эмиграцию, через все опасности, испытания, неизбежные в жизни революционера. Позади — 30 лет профессиональной революционной работы, впереди — «невероятно сложная» дорога к социализму.

Рассказу о деятельности В. И. Ленина на посту главы Советского правительства посвящена глава «Основатель Советского государства». Она открывается фотографией заседания первого Советского правительства под председательством Ленина.

Придя к власти, Коммунистическая партия выполнила свои обязательства перед народом. Был принят Декрет о мире — первый акт миролюбивой внешней политики Советского государства, которым оно руководствуется на протяжении всей своей истории. Декрет о земле передал землю навсегда и без выкупа народу. «Декларация прав народов России» установила свободное развитие и полное равноправие всех наций и народностей страны. Фотокопии этих важнейших документов приводятся в книге.

Тяжелое наследие получила Советская власть от царской России: страна с подорванной в годы империалистической войны экономикой, с неграмотным почти на $^3/_4$ населением. Нужно было сломить сопротивление классового врага, организовать работу фабрик и заводов, наладить снабжение населения продовольствием.

За короткий срок в стране были проведены глубокие социально-экономические преобразования. Советское правительство приняло написанное В. И. Лениным положение о рабочем контроле над производством и распределением. Теперь выборные представители рабочих и служащих получили право следить за всеми делами предприятия. Были приняты декреты об отмене привилегий имущих классов, о ликвидации разделения граждан на сословия, о демобилизации старой армии. Железнодорожный транспорт, торговый флот, банки стали общенародной собственностью; в руки государства перешла внешняя торговля. Собственностью народа стало большинство заводов, фабрик.

Под руководством Ленина создавались органы управления Советского государства. Россия стала республикой Советов рабочих, солдатских и крестьянских депутатов. В этой самой демократической форме осуществлялась диктатура рабочего класса, опиравшегося на союз с крестьянством. Это была демократия трудящихся для самих трудящихся — социалистическая демократия. Советская власть, как подчеркивал В. И. Ленин, в миллионы раз демократичнее любой самой демократической буржуазной республики. Вовлекая в строительство нового общества, в живое социально-политическое творчество широкие трудящиеся массы, перенося центр тяжести на материальные гарантии демократических прав и свобод, власть рабочего класса обеспечивает наиболее полное осуществление народовластия — демократии на деле, а не на словах.

Решать созидательные задачи революции, задачи строительства социализма мешала продолжавшаяся мировая война. После отказа стран Антанты совместно приступить к мирным переговорам с Германией Советская республика одна начала переговоры о перемирии. Трудно далось заключение Брестского мира. Лишь непоколебимая твердость ленинской позиции решила дело. Страна получила необходимую мирную передышку, смогла собраться с силами и сосредоточить внимание на мирном строительстве.

Владимир Ильич усиленно трудится над планом приступа к социалистическому строительству. В работах «Главная задача наших дней», «Очередные задачи Советской власти» и других он обосновывает основные задачи и условия перехода к социализму: всенародный учет и контроль за производством и распределением продуктов, повышение производительности труда, развитие крупной промышленности, подъем образования и культуры масс, развертывание массового социалистического соревнования, укрепление дисциплины труда.

Хорошо известно ленинское высказывание: революция лишь тогда чего-нибудь стоит, если умеет себя защищать. Поэтому В. И. Ленин особое внимание уделял одной из важнейших функций власти рабочего класса — защите революционных завоеваний народа.

Глава, раскрывающая деятельность В. И. Ленина во главе обороны страны, рассказывает о сложном для молодой Советской республики периоде гражданской войны и иностранной военной интервенции. К лету 1918 года страна оказалась в огненном кольце фронтов. Среди материалов главы — документ о создании в стране Совета Рабочей и Крестьянской Обороны. Этот, по определению Ленина, «сверхвоенный» и «сверххозяйственный» орган был образован в ноябре 1918 года. Возглавляя его, В. И. Ленин вникал во все детали организации обороны страны. Под его руководством разрабатывались планы военных действий, он заботился о повышении боеспособности Красной Армии, снабжении ее продовольствием, оружием, обмундированием. На многих фотоснимках запечатлены выступления Владимира Ильича перед рабочими и солдатами, отправлявшимися на фронт.

30 августа 1918 года на Ленина было совершено злодейское покушение. Но и тяжелое ранение не смогло надолго оторвать его от активной работы. Кадр документальной кинохроники запечатлел первую прогулку Владимира Ильича по двору Кремля после выздоровления. Еще не вполне оправившись после ранения, В. И. Ленин работает над книгой «Пролетарская революция и ренегат Каутский», которая нанесла сокрушительный удар по нападкам оппортунизма на социалистические завоевания Октября. Книга получила большую международную известность.

В главе публикуются материалы, показывающие, как Ленин, решая сложные задачи строительства нового общества, одновременно внимательно следил за событиями международного революционного движения. Когда в Баварии и Венгрии были провозглашены Советские республики, в приветствиях и обращениях к революционным правительствам этих стран Владимир Ильич призывает к творческому применению там марксизма, предостерегает от механического копирования российского опыта.

Много сил и энергии Ленин отдает борьбе за единство международного революционного движения. Борьба за сплочение левых элементов в социалистических партиях, которую В. И. Ленин вел на протяжении многих лет, завершилась созданием в 1919 году III, Коммунистического Интернационала.

Фотографии В. И. Ленина среди делегатов конгрессов Коминтерна, тезисы и тексты его выступлений рассказывают об активном участии Владимира Ильича в теоретической и практической деятельности Коммунистического Интернационала. В его докладах дается глубокий анализ международного экономического и политического положения, в них глубоко и всесторонне разрабатывается марксистский принцип пролетарского



4. Салют Победы. Москва. 9 мая 1945 г.



интернационализма, положенный в основу взаимоотношений между коммунистическими партиями. В. И. Ленин лично руководил работой первых четырех конгрессов Коминтерна. Он постоянно встречался с делегатами, давал им практические советы по вопросам партийного строительства, стратегии и тактики революционной борьбы. Незадолго до II конгресса Коминтерна Владимир Ильич написал книгу «Детская болезнь «левизны» в коммунизме». В ней он ознакомил молодые коммунистические партии с богатым опытом русских коммунистов, с историческим опытом создания, борьбы и побед большевистской партии, раскрыл непреходящее международное значение этого опыта и необходимость его творческого применения и развития. Книга Ленина — это энциклопедия марксистской революционной политики, стратегии и тактики коммунистического движения.

После разгрома контрреволюции и интервентов страна вступила в полосу мирного социалистического строительства, вдохновителем и организатором которого был В. И. Ленин. Об этом повествуют материалы двенадцатой главы. Фотографии и плакаты тех лет иллюстрируют тяжелое состояние экономики России и показывают, с каким энтузиазмом народ приступил к строительству нового общества.

В теоретических трудах и выступлениях этого периода Ленин обосновывал задачи создания материально-технической базы социализма и коммунизма. В начале 1920 года Ленин выдвинул идею создания первого перспективного народнохозяйственного плана, «показывающего, как перевести Россию на настоящую хозяйственную базу, необходимую для коммунизма», плана электрификации страны. Приводимые в главе документы свидетельствуют об огромном внимании вождя революции к практическому воплощению плана ГОЭЛРО — «второй программы партии», обеспечившей восстановление народного хозяйства и заложившей фундамент социалистической экономики.

Будучи главой государства, В. И. Ленин высоко ценил информацию непосредственно с мест, очень дорожил личными встречами с делегациями, контактами с отдельными людьми. Мы видим фотографии В. И. Ленина в кругу рабочих, крестьян, воинов Красной Армии. Он неуклонно следовал требованию — при всех условиях советоваться с массами. Это была потребность выдающегося политического лидера всегда сопоставлять свои выводы с опытом масс, доверять массам, учиться у них. Такова неизменная черта ленинского стиля работы.

На крутом повороте истории, при переходе от войны к миру Ленин первый понял, что в разоренной крестьянской стране нужно смело пересмотреть «отношение рабочих к крестьянам», нужно найти способ укрепления союза рабочего класса и крестьянства — социальной основы Советской власти. Мудрость и дальновидность В. И. Ленина, его политическое мужество проявились в обосновании и проведении в жизнь новой экономической политики. Она была рассчитана на преодоление разрухи, на создание фундамента социалистической экономики, развитие крупной промышленности, установление экономических связей между городом и деревней и в конечном счете на победу социализма.

Важным источником силы и прочности Советского государства Ленин считал дружбу народов. Он явился творцом национальной политики КПСС, инициатором добровольного объединения независимых советских

республик в единое союзное государство. СССР — такое же детище Ленина, как и Советская власть.

Особое место в теоретическом наследии В. И. Ленина занимают последние статьи и письма. Органически связанные между собой, они дают гениальный целостный набросок программы социально-экономического и духовного преобразования России, перспектив мирового освободительного движения. Великое историческое значение этих работ Владимира Ильича состоит в том, что в них была обоснована генеральная линия партии на построение в СССР социализма, показаны важнейшие звенья строительства социализма: индустриализация страны, кооперирование сельского хозяйства, культурная революция. Эти преобразования охватывали все важнейшие сферы жизни общества — развитие производительных сил, формирование социалистических общественных отношений, перестройку духовного мира человека.

Разнообразными материалами иллюстрирована заключительная глава — «Торжество великих идей В. И. Ленина», где показан героический труд советского народа по выполнению ленинских заветов. За невиданно короткие исторические сроки в СССР было построено социалистическое общество.

Главным орудием строительства нового общества стало созданное Лениным социалистическое государство. Выполнив историческую миссию диктатуры пролетариата, оно переросло в общенародное социалистическое государство.

Труден был путь к намеченной цели. Пришлось преодолеть экономическую и культурную отсталость, отбить попытки внутренних и внешних врагов свернуть страну с ленинского пути. Дорогой ценой 20 миллионов жизней советский народ разгромил гитлеровскую Германию и милитаристскую Японию в Великой Отечественной войне, спас человечество от коричневой чумы фашизма. Имя и идеи Ленина были путеводной звездой партии и народа на этом суровом, полном тяжких испытаний пути.

Великим итогом по претворению советским народом, руководимым КПСС, ленинских идей в жизнь стало построение в СССР развитого социализма.

Еще в 1918 году Владимир Ильич Ленин впервые употребил понятие «развитое социалистическое общество». Зрелую ступень социализма В. И. Ленин определял как «полный социализм», социализм, достигший готовых форм, когда он обеспечивает высокий уровень хозяйства и культуры, позволяет на этой основе начать переход к высшей фазе коммунистического общества. В. И. Ленин подчеркивал, что «полный», «зрелый» социализм означает высочайший уровень техники, мощные производительные силы, планомерную государственную организацию, высокую ступень развития социальных отношений, политической культуры и сознательности масс. История Советского Союза подтвердила ленинское положение о том, что социализм — не кратковременный этап на пути к коммунистическому обществу, а длительная фаза в его становлении и развитии. Полное решение задач социализма, отмечал В. И. Ленин, необходимо для того, «чтобы *подготовить* — работой долгого ряда лет подготовить — переход к коммунизму».

Построение развитого социалистического общества закреплено в новой Конституции СССР, принятой в 1977 году. Социализм теперь, как предвидел Ленин, развивается на своей собственной основе, все полнее раскрываются его созидательные возможности, преимущества социалистического образа жизни. В Советском Союзе созданы могучие производительные силы, передовая наука и культура, сформировались зрелые социалистические общественные отношения, на основе сближения всех классов и социальных слоев, равенства и братского сотрудничества всех наций и народностей сложилась новая историческая общность людей — советский народ, обеспечено активное участие трудящихся в управлении всеми государственными и общественными делами.

«Все во имя человека, для блага человека» — такова программная цель ленинской партии. За годы Советской власти неизмеримо повысился материальный и культурный уровень трудящихся. Каждому человеку предоставляется бесплатная медицинская помощь, гарантируется материальное обеспечение в случае болезни и потери трудоспособности. В СССР осуществляется всеобщее среднее образование.

Каждый гражданин СССР имеет право на труд, на отдых, на бесплатное образование, пенсионное обеспечение в старости. В стране и в помине нет присущих капитализму пороков: беспощадной эксплуатации, необеспеченности существования, безработицы. Женщина пользуется равными с мужчиной социальными и политическими правами. Общественный климат при социализме характеризуется коллективизмом, творческим отношением к труду, социальным оптимизмом, интернационализмом и социалистическим патриотизмом. Постоянный рост благосостояния советских людей, их духовного уровня служит цели всестороннего и гармоничного развития личности.

Руководит многообразной и сложной жизнью советского общества созданная Лениным Коммунистическая партия Советского Союза. КПСС — партия научного коммунизма. Ее внутренняя и внешняя политика строится на прочном фундаменте марксистско-ленинской теории. С политической, идейно-теоретической и организаторской деятельностью КПСС, ленинского Центрального Комитета, его Политбюро неразрывно связаны все достижения советского народа, решение объективно назревших задач, преодоление возникающих трудностей. В условиях зрелого социализма КПСС, оставаясь по своей природе партией рабочего класса, стала партией всего народа. Ее главная стратегическая линия, отвечающая интересам всех советских людей,— это всестороннее совершенствование развитого социалистического общества, переход ко все более высоким стадиям его зрелости вплоть до полной победы коммунизма.

Особый раздел главы составляют материалы, рассказывающие о международной деятельности КПСС.

Определяя ведущую тенденцию международного развития в современную эпоху, Ленин видел ее в превращении социализма из силы «национальной (т. е. существующей в одной стране и неспособной определять всемирную политику)» в силу интернациональную, «способную иметь решающее влияние на всю мировую политику». Предвидение Ленина осуществилось. Социализм вышел за рамки одной страны, стал мировой системой. Сложилось содружество социалистических государств, между которыми развиваются и крепнут экономические, политические, культурные связи. Их тесное экономическое и научно-техническое сотрудничество закладывает предпосылки развития, о котором мечтал Владимир Ильич: «к созданию единого, по общему плану регулируемого пролетариатом всех наций, всемирного хозяйства как целого».

5. Манифестация советского народа за мир.



Реальный социализм сегодня — это одна из основных сил мирового революционного процесса, сила созидания новой коммунистической цивилизации, представляющей будущее всего человечества. Во взаимодействии с реальным социализмом раскрывается могучий потенциал и других революционных сил современности — международного рабочего класса, национально-освободительного движения.

Социализм выступает сегодня и как решающий фактор борьбы за предотвращение войны, за сохранение мира.

В. И. Ленин всегда считал проблему войны и мира крупнейшей политической проблемой общечеловеческого масштаба. Ленину принадлежит заслуга научного определения истоков и причин войн в эпоху империализма. Показав миротворческую природу социализма, он наметил историческую перспективу борьбы за мир, разработал принципы мирного сосуществования государств с различным общественным строем, которые с первых дней победы революции были положены в основу внешней политики Советской республики в ее взаимоотношениях с капиталистическими государствами.

Однако империалистические державы отвергли миролюбивые призывы молодого Советского государства. Они мечтали задушить социализм военной интервенцией и экономической блокадой. И только рост могущества реального социализма, коренное изменение соотношения сил в мире в его пользу вынудили правящие круги крупнейших капиталистических стран считаться с принципами политики мирного сосуществования. Опираясь на ленинские идеи, КПСС, международное коммунистическое движение доказали, что в наше время объединенными действиями реального социализма, международного рабочего движения, миролюбивых независимых государств, всех демократических и прогрессивных сил новую мировую войну можно предотвратить. Неразрывной составной частью этой всемирно-исторической задачи является укрепление экономической, политической и военной мощи реального социализма, который служит главной преградой агрессивным милитаристским тенденциям, порождаемым империализмом. «Готовьтесь серьезно, напряженно, неуклонно к защите отечества, к защите социалистической Советской республики»,— призывал В. И. Ленин.

Эти слова особенно актуальны сегодня, в ядерный век, когда перед человечеством возникла опасность, о которой предупреждал Ленин. Военное применение новейших и могущественнейших завоеваний науки и техники, говорил Владимир Ильич, может привести к «подрыву самих условий существования человеческого общества». Чтобы не позволить империализму ввергнуть человечество в термоядерную катастрофу, необходимо мобилизовать все миролюбивые силы, необходимо «помочь народам вмешаться в вопросы войны и мира».

Ленинская внешняя политика КПСС, Советского государства направлена на утверждение прочного мира на Земле. Для каждого народа сегодня нет более существенного, более важного вопроса, чем сохранение мира, чем обеспечение основного права каждого человека — права на жизнь.

На долю Ленина и созданной им партии выпало «счастье *начать* постройку советского государства, *начать* этим новую эпоху всемирной истории».

Владимир Ильич Ленин навсегда вошел в историю как творец Великой Октябрьской социалистической революции — переломного рубежа в развитии человеческой цивилизации. Но величие ленинского гения выходит далеко за рамки своего времени, оно измеряется более крупным историческим масштабом. В ленинизме выражены коренные потребности всей эпохи перехода от капитализма к социализму. Вот почему ленинские идеи живут в нынешних достижениях реального социализма, мирового освободительного движения. Все, кто борется против угнетения и эксплуатации, за мир и социальный прогресс, находят в ленинизме ответы на вопросы, выдвигаемые практикой общественного развития. Вот почему Ленин живет вместе с нами, остается нашим мудрым учителем, нашим современником.

«Ленинизм сегодня — не только система научных истин и революционных взглядов,— говорил М. С. Горбачев.— Это сам преображенный мир XX столетия: социализм, который стал реальностью для трети населения земного шара; это движение человечества по пути социального и национального освобождения. Общественный прогресс неодолим, и идет он по законам, открытым марксизмом-ленинизмом».

Владимир Ильич ЛЕНИН

ЖИЗНЬ И ДЕЯТЕЛЬНОСТЬ



1. Симбирск. 70-е годы XIX в.

Владимир Ильич Ульянов (Ленин) родился 10(22) апреля 1870 года в городе Симбирске (ныне Ульяновск), расположенном на берегу великой русской реки Волги.

ДЕТСТВО И ЮНОСТЬ. НАЧАЛО РЕВОЛЮЦИОННОЙ ДЕЯТЕЛЬНОСТИ

1870–1893



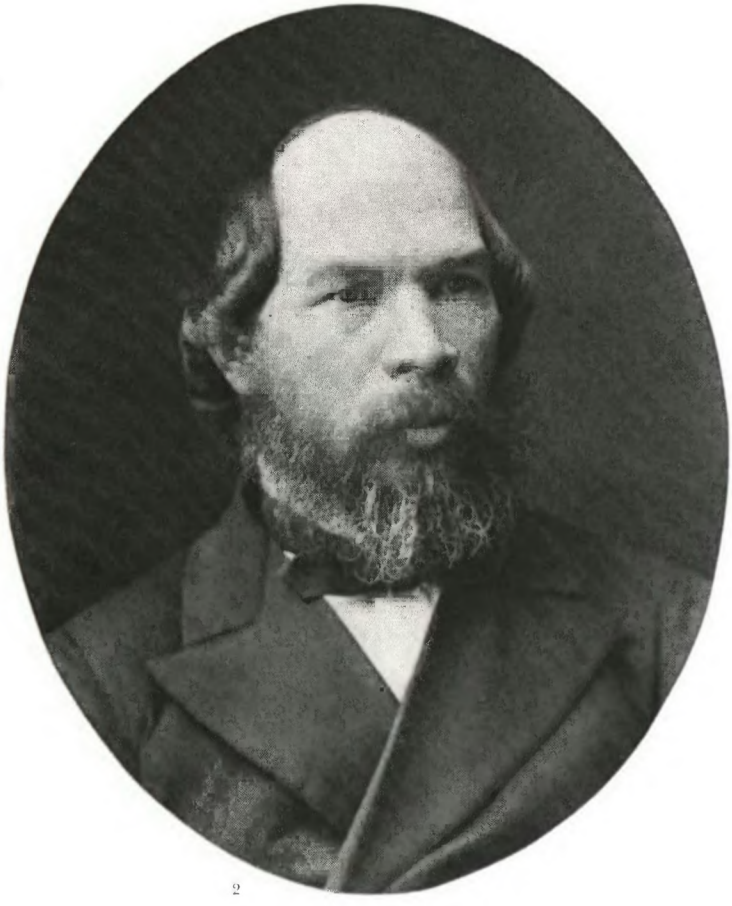

2

2. Илья Николаевич Ульянов (1831—1886).

Отец Владимира Ильича, в раннем детстве лишился отца и лишь помощь старшего брата и собственный упорный труд позволили ему получить среднее, а затем высшее образование. После окончания Казанского университета работал учителем в средних учебных заведениях Поволжья, инспектором, а затем директором народных училищ Симбирской губернии.



3

3. Мария Александровна Ульянова (1835—1916).

Мать Владимира Ильича, родилась в семье врача. Получила под руководством тетки домашнее образование, владела несколькими иностранными языками, хорошо знала художественную литературу и была неплохой музыкантшей. Она целиком посвятила себя воспитанию детей.



4



5



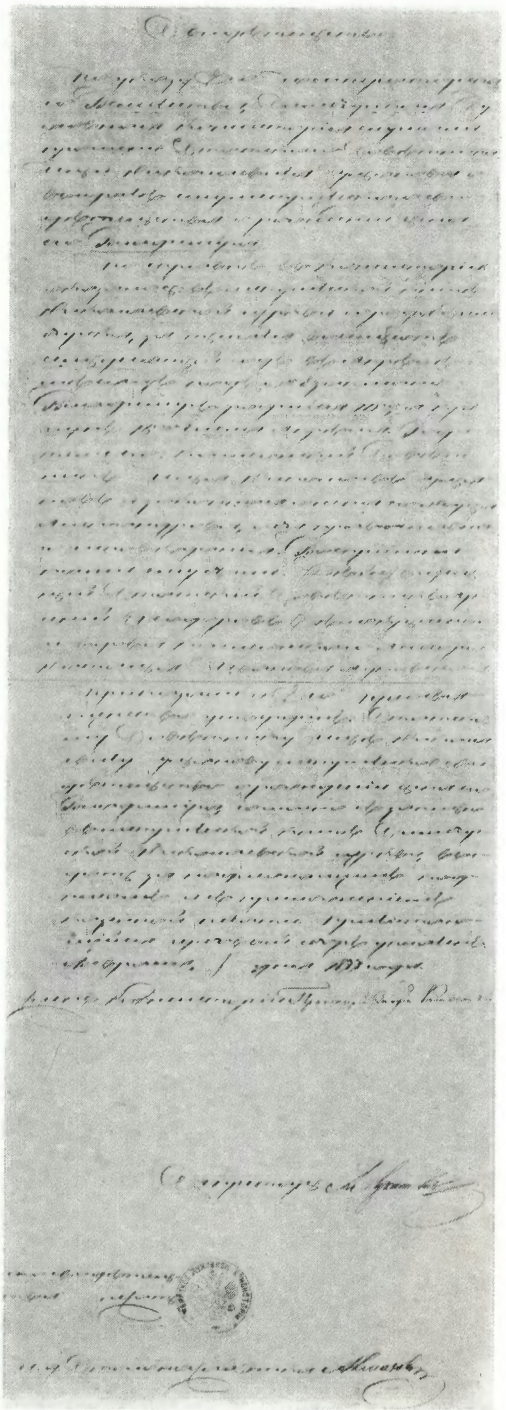

4. Николай Васильевич Ульянов (1769—1836).

Дед Владимира Ильича (по отцу), был крепостным помещика в Нижегородской губернии. В 1791 году был отпущен на оброк и уехал в Астраханскую губернию, затем поселился в Астрахани, числился государственным крестьянином, впоследствии был приписан к мещанскому сословию. Занимался портняжным мастерством и умер в бедности.

5. Симбирск. Флигель во дворе дома на Стрелецкой улице. Здесь родился В. И. Ульянов.

6. Володя Ульянов в возрасте 4-х лет. Художник И. Пархоменко.

7. Метрическое свидетельство о рождении В. И. Ульянова.

«... в метрической книге Николаевской церкви г. Симбирска за тысяча восемьсот семидесятый год в апреле месяце под № 8 записано: Владимир родился 10-го и крещен 16-го числа апреля. Родители его Колежский Советник Илья Николаевич Ульянов и законная жена его Мария Александровна православного исповедования».



8. Симбирск. Дом на Московской улице, где жила семья Ульяновых с 1878 по 1887 г.

9. Семья Ульяновых: Мария Александровна, Илья Николаевич и их дети: Ольга, Мария, Александр, Дмитрий, Анна, Владимир. Симбирск. 1879 г.

Родители воспитывали детей трудолюбивыми, честными, скромными и чуткими к нуждам народа. Не случайно все дети Ульяновых (кроме умершей в 19 лет Ольги) стали революционерами.

«ДРУЖНОЙ, СПАЯННОЙ БЫЛА НАША СЕМЬЯ. ЖИЛА ОНА ОЧЕНЬ СКРОМНО, ТОЛЬКО НА ЖАЛОВАНЬЕ ОТЦА, И ЛИШЬ ПРИ БОЛЬШОЙ ЭКОНОМИИ МАТЕРИ УДАВАЛОСЬ СВОДИТЬ КОНЦЫ С КОНЦАМИ, НО ВСЕ ЖЕ НИ В ЧЕМ НЕОБХОДИМОМ ДЕТИ НЕ НУЖДАЛИСЬ, И ИХ ДУХОВНЫЕ ЗАПРОСЫ, ПО ВОЗМОЖНОСТИ, УДОВЛЕТВОРЯЛИСЬ»..

А. И. УЛЬЯНОВА-ЕЛИЗАРОВА





10. В. Ульянов — гимназист 8-го класса. 1887 г.



11



12

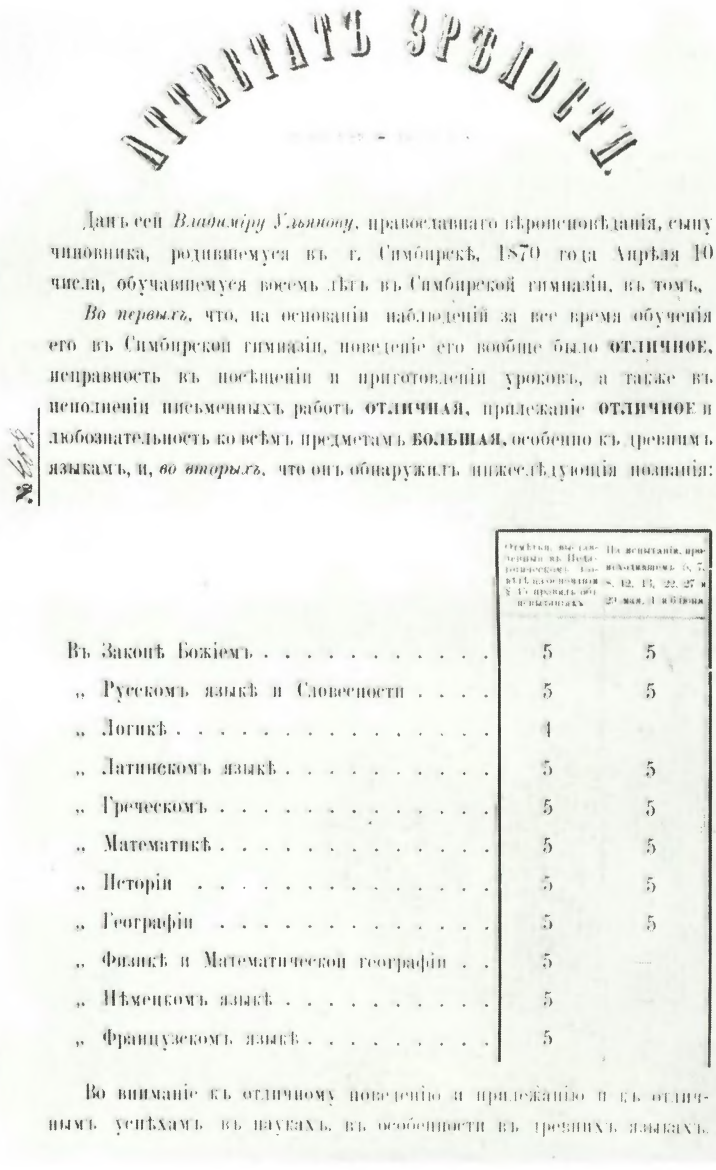

АТТЕСТАТЪ ЗРѢЛОСТИ.

Данъ сей *Владиміру Ульянову*, православнаго вѣроисповѣданія, сыну чиновника, родившемуся въ г. Симбирскѣ, 1870 года Апрѣля 10 числа, обучавшемуся восемь лѣтъ въ Симбирской гимназіи, въ томъ,

Во первыхъ, что, на основаніи наблюденій за все время обученія его въ Симбирской гимназіи, поведеніе его вообще было **ОТЛИЧНОЕ**, исправность въ посѣщеніи и приготовленіи уроковъ, а также въ исполненіи письменныхъ работъ **ОТЛИЧНАЯ**, прилежаніе **ОТЛИЧНОЕ** и любознательность ко всѣмъ предметамъ **БОЛЬШАЯ**, особенно къ древнимъ языкамъ, и, *во вторыхъ*, что онъ обнаружилъ нижеслѣдующія познанія:

№ 488

	Отмѣтки, выставленныя въ Педагогическомъ Совѣтѣ на основаніи § 45 правилъ объ испытаніяхъ	На испытаніи, происходившемъ 5, 7, 8, 12, 13, 22, 27 и 29 мая, 1 и 6 іюня
Въ Законѣ Божіемъ	5	5
„ Русскомъ языкѣ и Словесности	5	5
„ Логикѣ	4	
„ Латинскомъ языкѣ	5	5
„ Греческомъ	5	5
„ Математикѣ	5	5
„ Исторіи	5	5
„ Географіи	5	5
„ Физикѣ и Математической географіи	5	—
„ Нѣмецкомъ языкѣ	5	
„ Французскомъ языкѣ	5	

Во вниманіе къ отличному поведенію и прилежанію и къ отличнымъ успѣхамъ въ наукахъ, въ особенности въ древнихъ языкахъ.

13

С девяти до семнадцати лет Владимир Ульянов учился в Симбирской классической гимназии. Он отличался выдающимися способностями и серьезным отношением к учению.

11. Симбирская мужская гимназия, в которой В. Ульянов учился с 1879 по 1887 г.

12. Интерьер комнаты В. Ульянова в доме по Московской улице.

13, 14. Аттестат зрелости и золотая медаль, полученные В. Ульяновым по окончании Симбирской гимназии.

«... на основании наблюдений за все время обучения его в Симбирской гимназии, поведение его ... было **ОТЛИЧНОЕ**, исправность в посещении и приготовлении уроков, а также в исполнении письменных работ **ОТЛИЧНАЯ**, прилежание **ОТЛИЧНОЕ** и любознательность ко всем предметам **БОЛЬШАЯ**, особенно к древним языкам...»



14

Владимир Ульянов много читал, хорошо знал произведения великих русских писателей А. Пушкина, М. Лермонтова, Н. Гоголя, И. Тургенева, Н. Некрасова, М. Салтыкова-Щедрина, Л. Толстого и других.

Он впитал в себя дух произведений русских революционных демократов В. Белинского, А. Герцена, Н. Чернышевского, Н. Добролюбова, Д. Писарева.

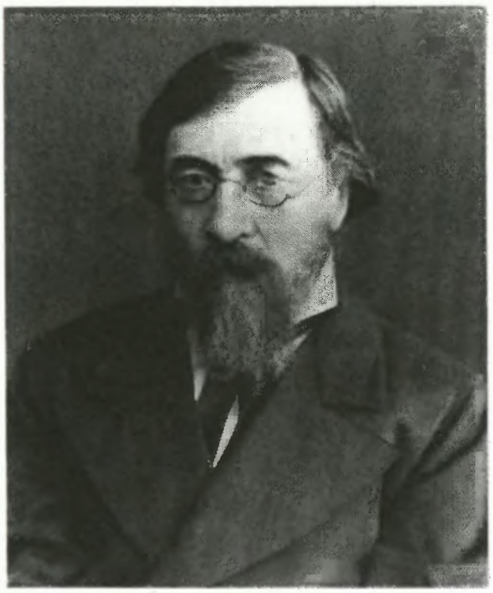

15

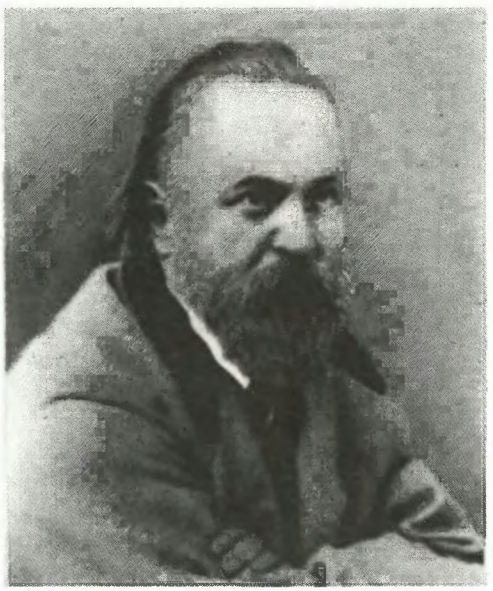

16

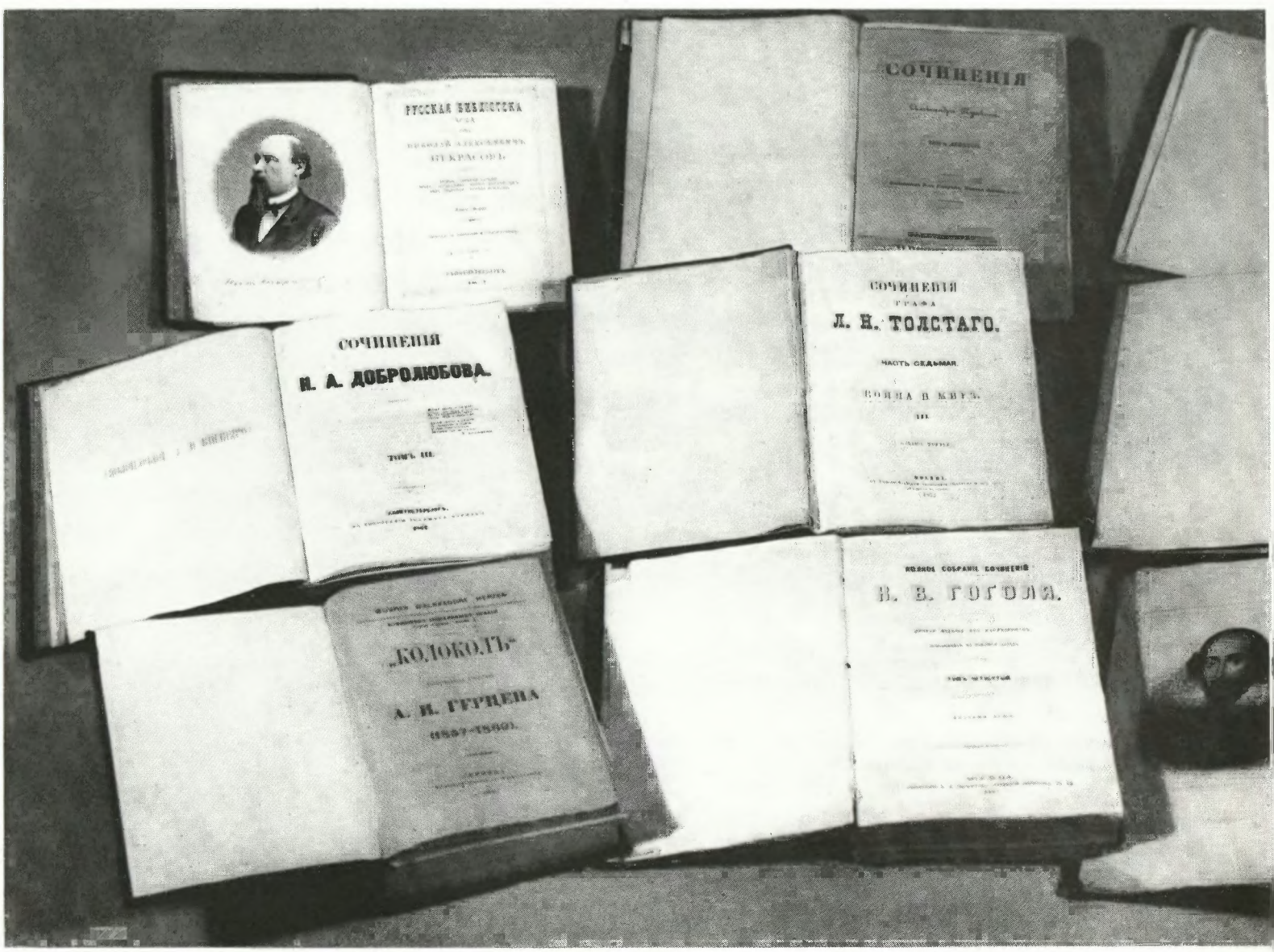



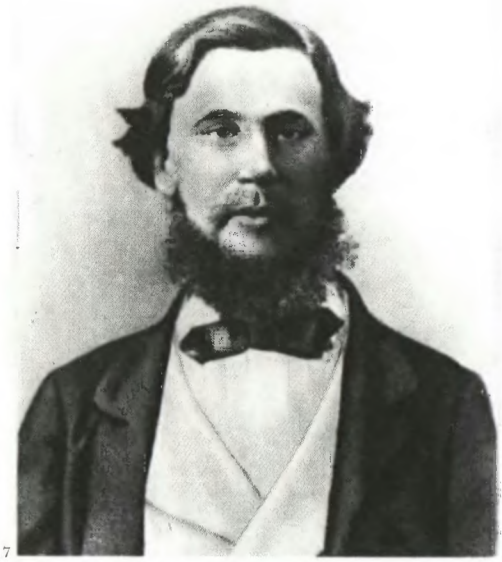



15. Н. Г. Чернышевский (1828—1889).

16. А. И. Герцен (1812—1870).

17. В. Г. Белинский (1811—1848).

18. Н. А. Добролюбов (1836—1861).

19. Д. И. Писарев (1840—1868).

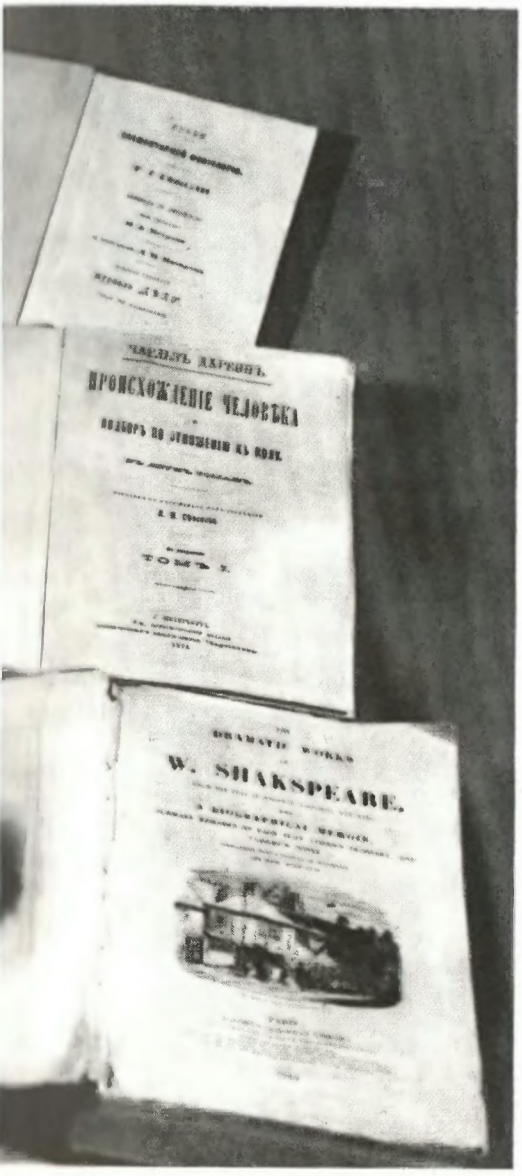

20. Книги из семейной библиотеки Ульяновых.

Характер и взгляды молодого Ульянова складывались под влиянием семейного воспитания, передовой русской литературы, окружающей его жизни. Произвол царского правительства, гнет помещиков и капиталистов, нищета и бесправие рабочих и крестьян пробуждали в юноше ненависть к угнетателям, сочувствие к угнетенным.



21



22

21. Литейный цех Сулинского металлургического завода.

22. Доменщики Александровского завода Брянского общества.

23. *Сеятель. 1911 г.*

24. *В ожидании найма на работу.*



23



24



25



26



27

25. Женщины-бурлачки. Нижегородская губерния. 1910 г.

26. Артельная казарма на шахте Рутченковского горнопромышленного общества. 1900 г.

27. Шахтер за добычей угля в шахте.

В конце XIX века в России происходил промышленный подъем: возникали новые фабрики и заводы, рос и рабочий класс. Тяжелой и беспросветной была жизнь трудящихся.Трудовой день продолжался 12—13, а в ряде отраслей — 15—16 часов. За свой изнурительный труд рабочий получал нищенскую заработную плату, особенно ничтожной она была у женщин и детей, труд которых широко использовался в промышленности.

Непосильный труд, полуголодное существование и ужасные жилищно-бытовые условия вызывали протесты масс, поднимали их на борьбу с капиталистами. Однако разрозненные стихийные возмущения кончались обычно поражением рабочих, их бросали в тюрьмы, отправляли в ссылку, на каторгу.



28



29

Ульяновъ Владиміръ.

Весьма талантливый, постоянно усердный и аккуратный, Ульяновъ во всѣхъ классахъ былъ первымъ ученикомъ и, по окончаніи курса, награжденъ золотою медалью; какъ самый достойнѣйшій по успѣхамъ, развитію и поведенію. Ни въ гимназіи, ни внѣ ея не было замѣчено за Ульяновымъ ни одного случая, когда бы онъ словомъ или дѣломъ вызвалъ въ начальствующихъ и преподавателяхъ гимназіи непохвальное о себѣ мнѣніе.

За обученіемъ и нравственнымъ развитіемъ Ульянова всегда тщательно наблюдали родители, а съ 1886 года, послѣ смерти отца, одна мать, сосредоточившая всѣ заботы и попеченія свои на воспитаніе дѣтей.

Мать Ульянова не намѣрена оставлять сына безъ себя во все время обученія его въ университетѣ.

Директоръ Симбирской гимназіи
Ив. Керенскій.

28. Александр Ульянов.

Сильное влияние на Владимира Ульянова оказал его старший брат Александр, который был для него непререкаемым авторитетом. Он блестяще учился в Петербургском университете, его исследования в области зоологии и химии обратили на себя внимание видных ученых. Но главной целью жизни Александр избрал борьбу против царского самодержавия, за улучшение жизни русского народа.



31



32

29. «Мы пойдем другим путем». Художник П. Белоусов.

В марте 1887 года в Петербурге Александр Ульянов был арестован за участие в подготовке покушения на царя Александра III и в мае того же года казнен. Казнь брата потрясла Владимира и укрепила его решимость посвятить свою жизнь революционной борьбе. Но он отверг избранный братом путь террора.

30. Характеристика, выданная В. Ульянову директором Симбирской гимназии для поступления в Казанский университет.

«Весьма талантливый, постоянно усердный и аккуратный, Ульянов во всех классах был первым учеником и, при окончании курса, награжден золотой медалью, как самый достойный по успехам, развитию и поведению...

Мать Ульянова не намерена оставлять сына без себя во все время обучения его в университете».

31. Казань. 80-е годы XIX в.

32. Казанский университет, в который В. Ульянов поступил в 1887 г.



33

33. В. И. Ленин в Казанском университете. Художник О. Вишняков.

В университете В. Ульянов становится членом нелегального самарско-симбирского землячества.

В конце 1887 года за активное участие в сходке студентов, требовавших отмены реакционного университетского устава, он был исключен из университета, арестован и заключен в тюрьму. Так семнадцатилетним юношей Владимир Ульянов вступил на путь революционной борьбы против царского самодержавия.

34. Прошение В. Ульянова ректору Казанского университета об отчислении его из университета. 5 декабря 1887 г.

«Не признавая возможным продолжать мое образование в Университете при настоящих условиях университетской жизни, имею честь покорнейше просить Ваше Превосходительство сделать надлежащее распоряжение об изъятии меня из числа студентов Императорского Казанского Университета».

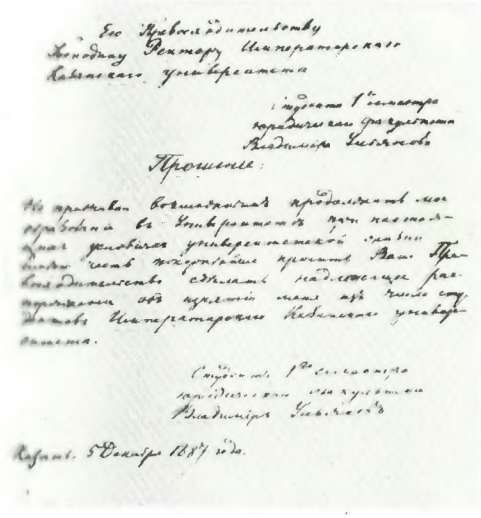

Его Превосходительству
Господину Ректору Императорского
Казанского университета
от студента 1-го семестра
юридического факультета
Владимира Ульянова
Прошение.
Не признавая возможным продолжать мое образование в Университете при настоящих условиях университетской жизни, вынуждающих меня теперь же покинуть Университет, честь имею покорнейше просить Ваше Превосходительство сделать надлежащее распоряжение об исключении меня из числа студентов Императорского Казанского университета.
Студент 1-го семестра
юридического факультета
Владимир Ульянов
Казань. 5 Декабря 1887 года.

35



35. Казань. Дом, в котором был арестован В. Ульянов в ночь на 5 декабря 1887 г.

36. Тюрьма при Казанском Кремле — место заключения В. Ульянова после исключения из Казанского университета.

37. Деревня Кокушкино.

7 декабря 1887 года Владимир Ульянов был выслан в деревню Кокушкино Казанской губернии и около года находился под негласным надзором полиции.

38. Роман Н. Г. Чернышевского «Что делать? Из рассказов о новых людях». 1876 г. Титульный лист.





«КАЖЕТСЯ, НИКОГДА ПОТОМ В МОЕЙ ЖИЗНИ, ДАЖЕ В ТЮРЬМЕ В ПЕТЕРБУРГЕ И В СИБИРИ, Я НЕ ЧИТАЛ СТОЛЬКО, КАК В ГОД ПОСЛЕ МОЕЙ ВЫСЫЛКИ В ДЕРЕВНЮ ИЗ КАЗАНИ... МОИМ ЛЮБИМЕЙШИМ АВТОРОМ БЫЛ ЧЕРНЫШЕВСКИЙ... ДО ЗНАКОМСТВА С СОЧИНЕНИЯМИ МАРКСА, ЭНГЕЛЬСА, ПЛЕХАНОВА ГЛАВНОЕ, ПОДАВЛЯЮЩЕЕ ВЛИЯНИЕ ИМЕЛ НА МЕНЯ ТОЛЬКО ЧЕРНЫШЕВСКИЙ, И НАЧАЛОСЬ ОНО С «ЧТО ДЕЛАТЬ?»...»

В. И. ЛЕНИН

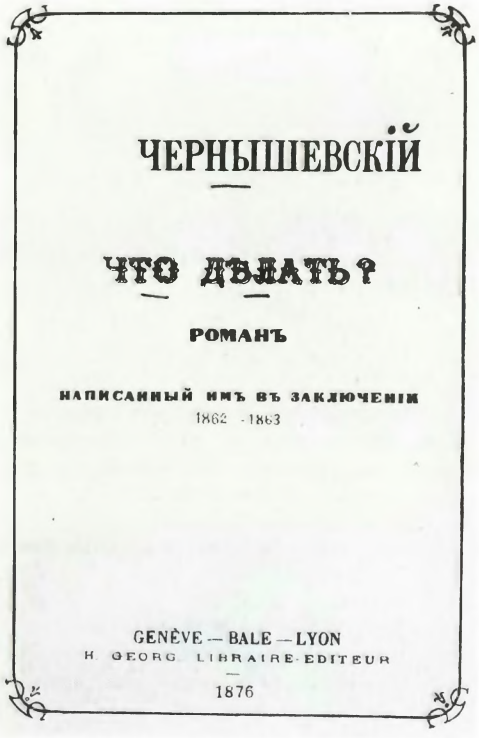

38

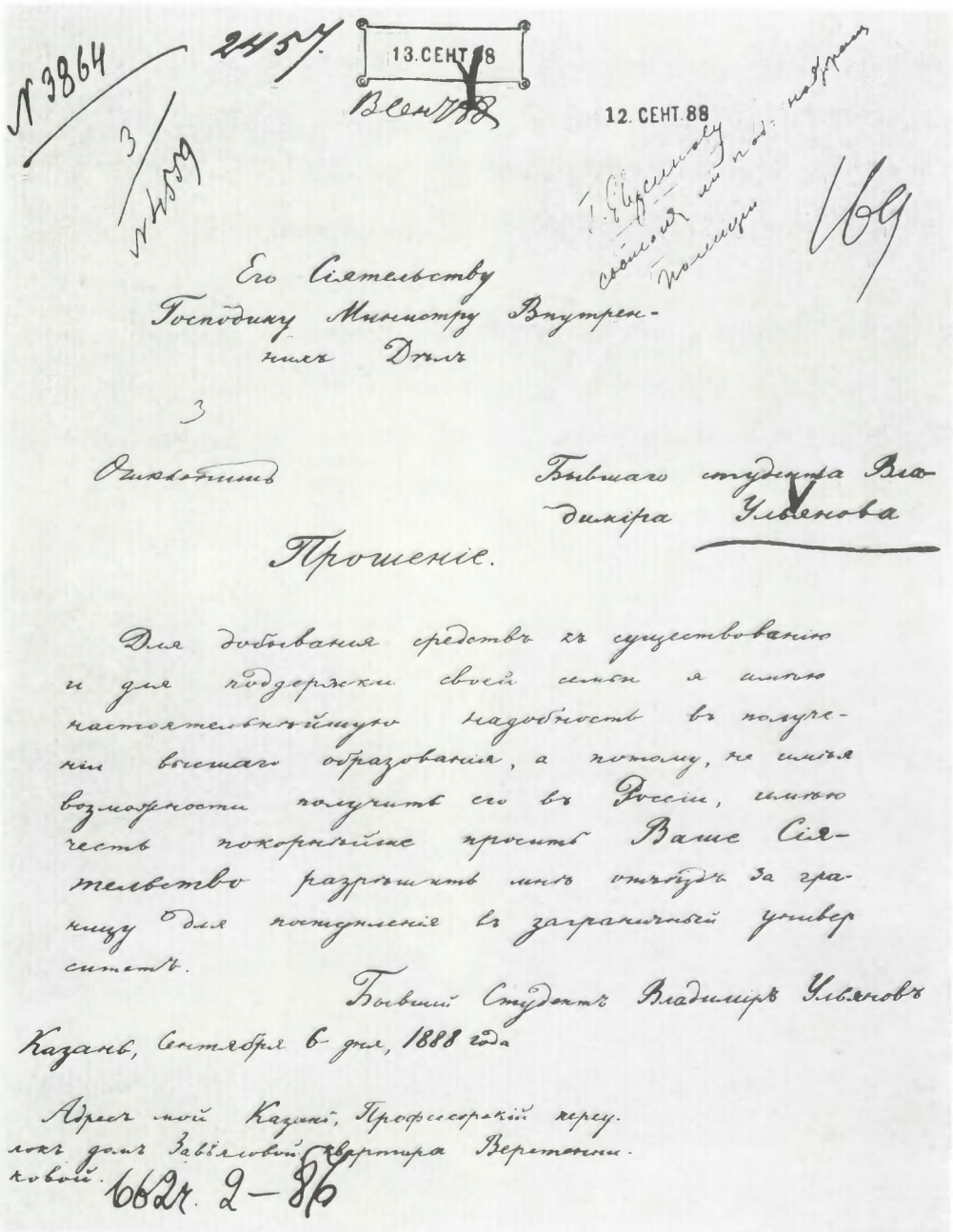

№ 3864 2457 13. СЕНТ. 88 12. СЕНТ. 88

Его Сіятельству
Господину Министру Внутреннихъ Дѣлъ

Отклонить

Бывшаго студента Владиміра Ульянова

Прошеніе.

Для добыванія средствъ къ существованію и для поддержки своей семьи я имѣю настоятельнѣйшую надобность въ полученіи высшаго образованія, а потому, не имѣя возможности получить его въ Россіи, имѣю честь покорнѣйше просить Ваше Сіятельство разрѣшить мнѣ отъѣздъ за границу для поступленія въ заграничный университетъ.

Бывшій Студентъ Владиміръ Ульяновъ

Казань, Сентября 6 дня, 1888 года

Адресъ мой Казань, Профессорскій переулокъ домъ Завьяловой квартира Веретенниковой.

662 ч. 2—86

39



40

40. Н. Е. Федосеев (1871—1898).

В Казани в то время существовало несколько тайных революционных кружков. Их организатором был один из первых русских революционеров-марксистов Николай Евграфович Федосеев. Владимир Ульянов познакомился с участниками этих кружков и вошел в один из них.

Вспоминая эти годы, В. И. Ленин писал в 1922 году: «...ДЛЯ ПОВОЛЖЬЯ И ДЛЯ НЕКОТОРЫХ МЕСТНОСТЕЙ ЦЕНТРАЛЬНОЙ РОССИИ РОЛЬ, СЫГРАННАЯ ФЕДОСЕЕВЫМ, БЫЛА В ТО ВРЕМЯ ЗАМЕЧАТЕЛЬНО ВЫСОКА, И ТОГДАШНЯЯ ПУБЛИКА В СВОЕМ ПОВОРОТЕ К МАРКСИЗМУ НЕСОМНЕННО ИСПЫТАЛА НА СЕБЕ В ОЧЕНЬ И ОЧЕНЬ БОЛЬШИХ РАЗМЕРАХ ВЛИЯНИЕ ЭТОГО НЕОБЫКНОВЕННО ТАЛАНТЛИВОГО И НЕОБЫКНОВЕННО ПРЕДАННОГО СВОЕМУ ДЕЛУ РЕВОЛЮЦИОНЕРА».

39. Прошение В. Ульянова министру внутренних дел о разрешении выехать за границу для продолжения образования. Сентябрь 1888 г.

Через год Владимиру Ульянову было разрешено вернуться в Казань. Он пытался снова поступить в университет, добивался разрешения выехать за границу для продолжения образования. Но царские власти ему в этом отказывали, так как числили его в списке «неблагонадежных лиц».





41. К. Маркс. 1867 г.

42. Ф. Энгельс. 1864 г.

43. К. Маркс. Капитал. 1867 г. Титульный лист.

В кружке Владимир Ульянов стал овладевать революционным учением — марксизмом. Он глубоко изучает главный труд К. Маркса «Капитал», другие труды Маркса и Энгельса. Именно в марксизме молодой Ульянов увидел то идейное оружие, овладев которым российский пролетариат сможет добиться своего освобождения от ига самодержавия, от капиталистической эксплуатации.

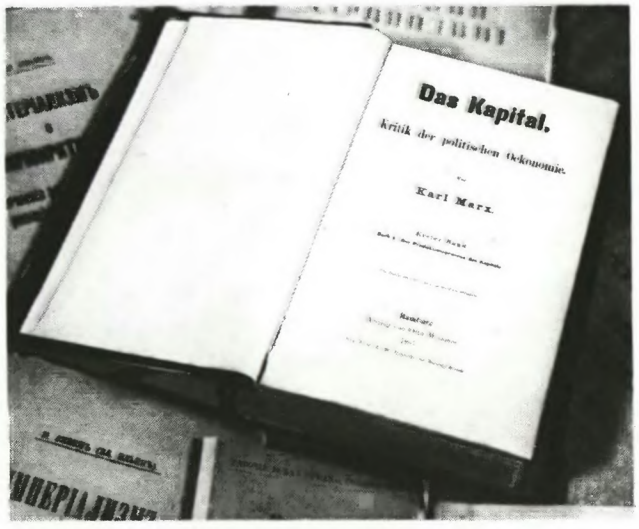



44



45

44. Самара. Общий вид. Конец XIX века.

45. Самара. Дом на углу Почтовой и Сокольнической улиц, в котором жила семья Ульяновых.

46. В. И. Ульянов. 1891 г.

В мае 1889 года семья Ульяновых переехала из Казани в Самарскую губернию. Здесь Владимир Ульянов прожил четыре с половиной года. Летом семья жила на хуторе близ деревни Алакаевка, осенью перебиралась в город Самару (ныне Куйбышев).

В Самаре Владимир Ульянов продолжал усиленно изучать произведения Маркса и Энгельса, упорно учился, много занимался иностранными языками, особенно немецким.





17

47. В. И. Ленин в Самарском кружке. 1893 г. Художник А. Моравов.

48. А. П. Скляренко.

49. И. Х. Лалаянц.

В 1892 году Владимир Ульянов организовал в Самаре первый марксистский кружок, члены которого изучали произведения Маркса и Энгельса и вели деятельную пропаганду марксизма. В него входили А. Скляренко, И. Лалаянц, М. Семенов, И. Кузнецов, М. Лебедева и А. Беляков.

«В ЭТОМ 23-ЛЕТНЕМ ЧЕЛОВЕКЕ УДИВИТЕЛЬНЕЙШИМ ОБРАЗОМ СОЧЕТАЛИСЬ ПРОСТОТА, ЧУТКОСТЬ, ЖИЗНЕРАДОСТНОСТЬ И ЗАДОРНОСТЬ, С ОДНОЙ СТОРОНЫ, И СОЛИДНОСТЬ, ГЛУБИНА ЗНАНИЙ, БЕСПОЩАДНАЯ ЛОГИЧЕСКАЯ ПОСЛЕДОВАТЕЛЬНОСТЬ, ЯСНОСТЬ И ЧЕТКОСТЬ СУЖДЕНИЯ И ОПРЕДЕЛЕНИЙ — С ДРУГОЙ».

И. Х. ЛАЛАЯНЦ



48



49

В Самаре Владимир Ульянов перевел с немецкого на русский язык один из важнейших программных трудов К. Маркса и Ф. Энгельса «Манифест Коммунистической партии». Рукопись этого перевода читалась в кружках революционной молодежи Самары и других городов Поволжья.

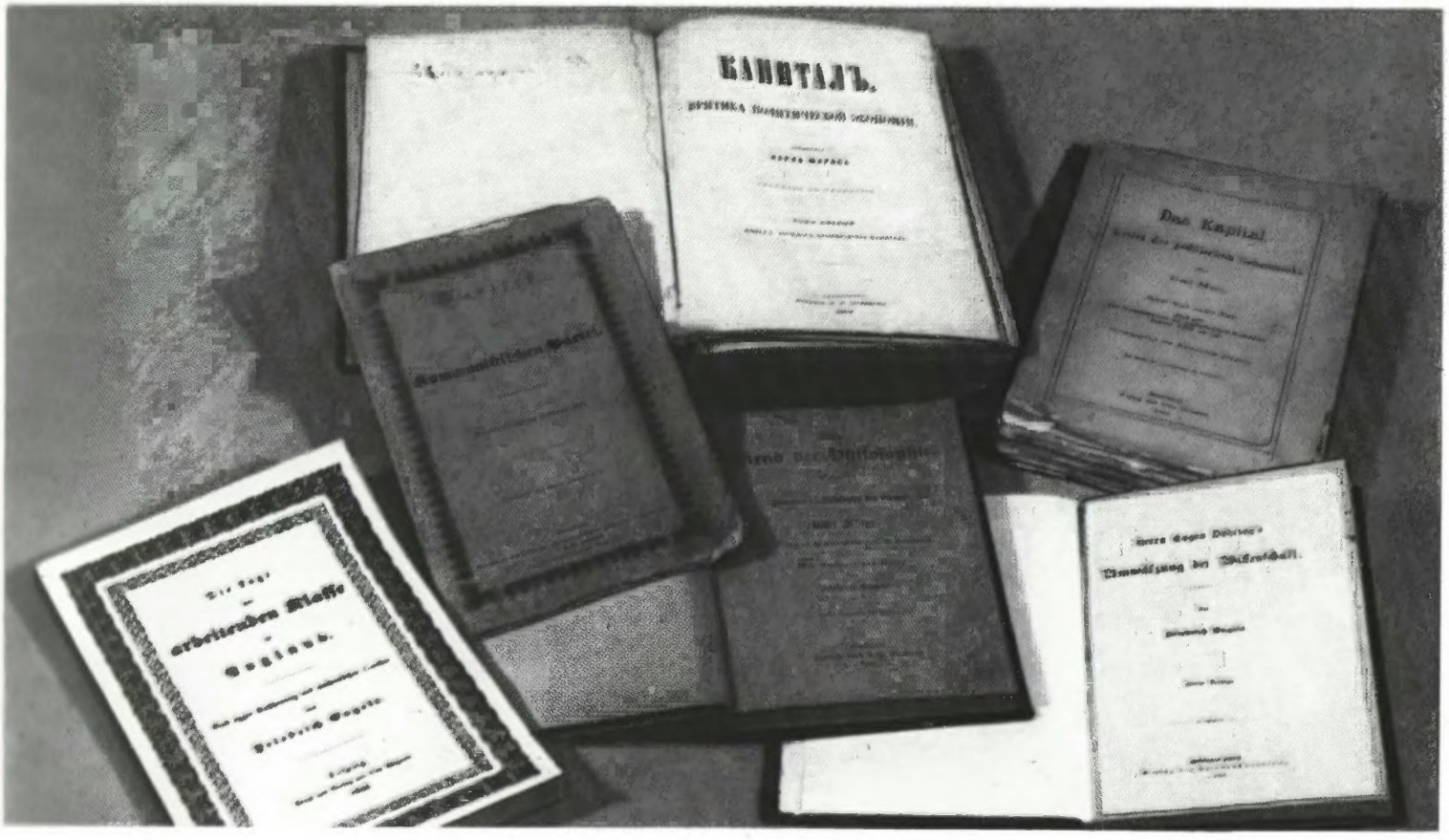

50





52

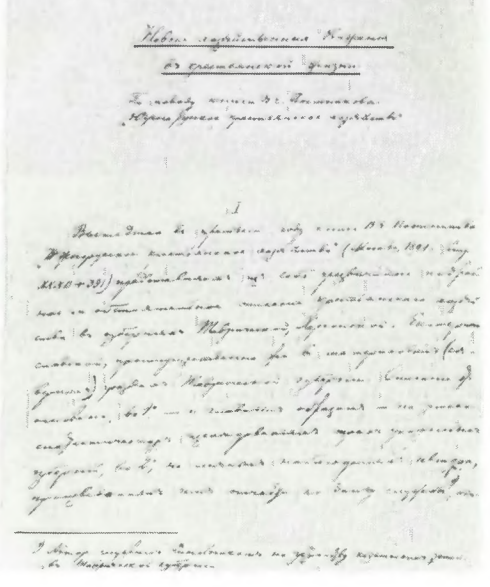

53

50. Работы основоположников научного коммунизма К. Маркса и Ф. Энгельса, которые под руководством В. Ульянова изучались слушателями марксистского кружка.

51. К. Маркс и Ф. Энгельс. Манифест Коммунистической партии. 1890 г. Обложка.

«МАРКС И ЭНГЕЛЬС В СВОИХ НАУЧНЫХ ТРУДАХ ПЕРВЫЕ РАЗЪЯСНИЛИ, ЧТО СОЦИАЛИЗМ НЕ ВЫДУМКА МЕЧТАТЕЛЕЙ, А КОНЕЧНАЯ ЦЕЛЬ И НЕОБХОДИМЫЙ РЕЗУЛЬТАТ РАЗВИТИЯ ПРОИЗВОДИТЕЛЬНЫХ СИЛ В СОВРЕМЕННОМ ОБЩЕСТВЕ».

В. И. ЛЕНИН

52. Самара. Публичная библиотека, в которой работал В. И. Ульянов.

53. Первая страница работы В. И. Ленина «Новые хозяйственные движения в крестьянской жизни». 1893 г.

Это — первая из сохранившихся научных работ Владимира Ульянова.



54



СВИДѢТЕЛЬСТВО

на 189 2 годъ.

Согласно состоявшемуся фабрикѣ третьяго Іюля 189 2 года постановленію Общаго Собранія отдѣленій Самарскаго Окружнаго Суда, выдано сіе свидѣтельство симъ Судомъ Помощнику Приставскаго Повѣренныхъ дворянину Владиміру Ильичу Ульянову въ томъ что ему, Ульянову на основаніи 106 ст. Учреж. Суд. Уст. изд. по прод. 1886 года и 1104, 1110 и 111 ст. т. II. ч. 1. Учреж. Общ. Суд. мѣстъ, изд. 1876 года, разрѣшается, ходатайствовать по чужимъ судебнымъ дѣламъ въ Самарскомъ Окружномъ Судѣ въ теченіи всего 189 2 года.

Іюля 27 дня 189 2 года.

№ 1879

И. о. Предсѣдателя Самарскаго Окружнаго Суда

У сего

И. о. Помощника Секретаря

55



56

54. Петербургский университет. XIX в.

Не имея возможности поступить в университет ни в России, ни за границей, Владимир Ульянов старался получить разрешение сдать экзамены экстерном. Лишь весной 1890 года он получил такое разрешение.

За полтора года он самостоятельно изучил всю четырехлетнюю университетскую программу, в 1891 году сдал экстерном государственные экзамены за юридический факультет Петербургского университета и получил диплом первой степени.

55. Свидетельство, выданное Самарским окружным судом В. И. Ульянову на право ведения судебных дел в 1892 году.

С конца января 1892 года Ульянов был зачислен помощником присяжного поверенного и с марта начал выступать в Самарском окружном суде. Большинство его подзащитных были крестьяне-бедняки и ремесленники.

56. Здание Самарского окружного суда, где В. И. Ульянов выступал в качестве помощника присяжного поверенного в 1892—1893 гг.

57. Диплом, выданный В. И. Ульянову по окончании юридического факультета при Петербургском университете. 1892 г.

ДИПЛОМЪ.

Предъявитель сего, **Владиміръ Ульяновъ**, вѣроисповѣданія Православнаго, родившійся 10 Апрѣля 1870 г., съ разрѣшенія Г. Министра Народнаго Просвѣщенія, подвергался испытанію въ Юридической испытательной коммиссіи при ИМПЕРАТОРСКОМЪ С.-Петербургскомъ университетѣ въ Апрѣлѣ, Маѣ, Сентябрѣ, Октябрѣ и Ноябрѣ мѣсяцахъ 1891 года.

По представленіи сочиненія и послѣ письменнаго отвѣта, признанныхъ весьма удовлетворительными, оказалъ на устномъ испытаніи слѣдующіе успѣхи: по **Догмѣ римскаго права, Исторіи римскаго права, Гражданскому праву и судопроизводству, Торговому праву и судопроизводству, Уголовному праву и судопроизводству, Исторіи русскаго права, Церковному праву, Государственному праву, Международному праву, Полицейскому праву, Политической Экономіи и Статистикѣ, Финансовому праву, Энциклопедіи права и Исторіи философіи права**—весьма удовлетворительные.

Посему, на основаніи ст. 81 общаго устава ИМПЕРАТОРСКИХЪ Россійскихъ университетовъ 23 Августа 1884 года, Владиміръ Ульяновъ, въ засѣданіи Юридической испытательной коммиссіи 15 Ноября 1891 г., удостоенъ диплома **первой** степени, со всѣми правами и преимуществами, поименованными въ ст. 92 устава и въ V п. ВЫСОЧАЙШЕ утвержденнаго въ 23 день Августа 1884 года мнѣнія Государственнаго Совѣта. Въ удостовѣреніе сего и данъ сей дипломъ Владиміру Ульянову, за надлежащею подписью и съ приложеніемъ печати Управленія С.-Петербургскаго учебнаго округа. Городъ С.-Петербургъ, Января 14 дня 1892 года.

Попечитель С.-Петербургскаго учебнаго округа

Предсѣдатель Юридической испытательной коммиссіи

Правитель Канцеляріи

№ 234.



1. Петербург. Общий вид. Конец XIX века.

В августе 1893 года Ленин переехал в Петербург — столицу, один из важных центров рабочего движения России.

ВОЖДЬ РЕВОЛЮЦИОННОГО ПРОЛЕТАРИАТА РОССИИ

1893–1897



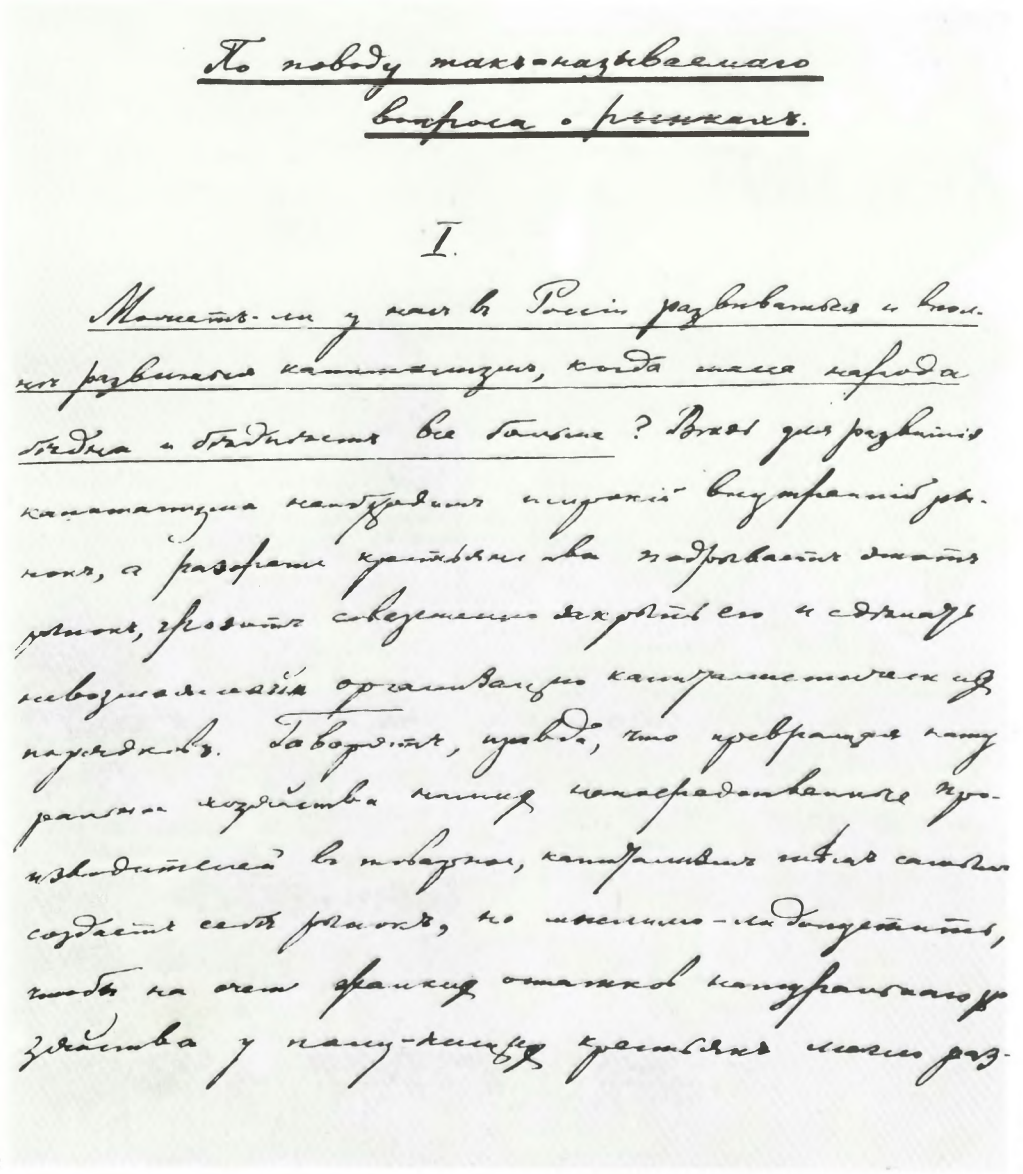

По поводу такъ-называемаго вопроса о рынкахъ.

I.

Можетъ-ли у насъ въ Россіи развиваться и вполнѣ развиться капитализмъ, когда масса народа бѣдна и бѣднѣетъ все больше? Вѣдь для развитія капитализма необходимъ широкій внутренній рынокъ, а разорять крестьянства подрываетъ этотъ рынокъ, грозитъ совершенно закрыть его и сдѣлать невозможнымъ организацію капиталистическихъ порядковъ. Говорятъ, правда, что превращая натуральное хозяйство нашихъ непосредственныхъ производителей въ товарное, капитализмъ тѣмъ самымъ создаетъ себѣ рынокъ, но мыслимо-ли допустить, чтобы на счетъ жалкихъ остатковъ натуральнаго хозяйства у полу-нищихъ крестьянъ могло раз-

2

2. В. И. Ленин. По поводу так называемого вопроса о рынках. 1893 г. Страница рукописи.

В ноябре 1893 года Ленин выступил на собрании кружка с рефератом «По поводу так называемого вопроса о рынках».

Это была вторая дошедшая до нас крупная работа молодого Ленина. В ней он дал марксистский анализ экономических условий, существовавших в России в конце XIX века.





4





5



7



8



9

Группа членов марксистского кружка Петербургского технологического института.

3. М. А. Сильвин.

4. А. А. Ванеев.

5. П. К. Запорожец.

6. С. И. Радченко.

7. В. В. Старков.

8. Г. М. Кржижановский.

9. Г. Б. Красин.

Ленин, приехав в Петербург, вступил в один из подпольных кружков студентов Технологического института, участники которого изучали марксизм и вели пропаганду учения Маркса и Энгельса среди передовых рабочих.

1588/9 Сент. 32090

Секретно.

179 Д.

Въ Департаментъ Полиціи.

Состоящій подъ негласнымъ надзоромъ полиціи

Фамилія Ульяновъ

Имя Владиміръ

Отчество Ильичъ

Званіе Сынъ Дѣйств. Стат. Совѣтника

Прибылъ 31 Августа 1893 г. **въ С.-Петербургъ и поселился** въ Д. № 58 по Сергіевской ул. 4 уч. Литейной ч.

№ 9659

„7" Сентября 1893 г.

С.-Петербургскаго Градоначальника.

10. Донесение Петербургского охранного отделения в Департамент полиции о приезде В. И. Ульянова в Петербург. 7 сентября 1893 г.

10



11



12



13

Передовые петербургские рабочие, участники марксистских кружков, которыми руководил Ленин в 1893—1895 гг.

11. И. В. Бабушкин.

12. Ф. И. Бодров.

13. А. И. Бодров.

14. П. С. Грибакин.

15. Б. И. Зиновьев.

16. В. А. Князев.

17. В. А. Шелгунов.

18. И. И. Яковлев.



14



15



16



17

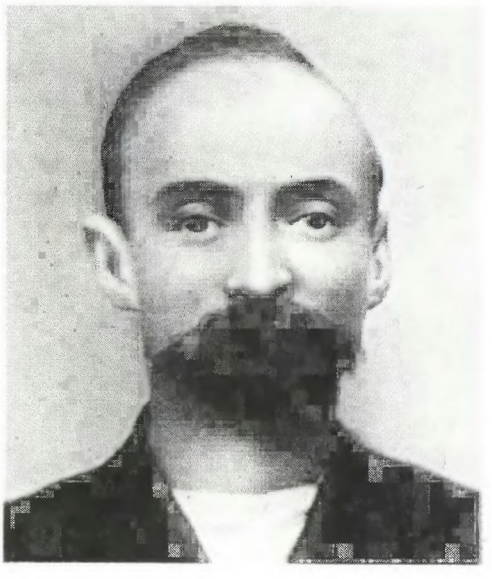

18



19. В. И. Ленин руководит марксистским кружком в Петербурге. 1893—1895 годы. Художник А. Моравов.

Глубокое знание марксизма и умение применять его к русским условиям, твердая убежденность в непобедимости рабочего дела и выдающиеся организаторские способности сделали Ленина признанным руководителем петербургских марксистов.

«ЭТО ЕГО ГЛАВЕНСТВО ОСНОВЫВАЛОСЬ НЕ ТОЛЬКО НА ЕГО ПОДАВЛЯЮЩЕМ АВТОРИТЕТЕ КАК ТЕОРЕТИКА, НА ЕГО ОГРОМНЫХ ЗНАНИЯХ, НЕОБЫЧАЙНОЙ ТРУДОСПОСОБНОСТИ, НА ЕГО УМСТВЕННОМ ПРЕВОСХОДСТВЕ,—ОН ИМЕЛ ДЛЯ НАС И ОГРОМНЫЙ МОРАЛЬНЫЙ АВТОРИТЕТ...»

М. А. СИЛЬВИН

С осени 1893 года Ленин установил связь с передовыми рабочими петербургских фабрик и заводов, много сил отдавал их политическому просвещению. Он руководил рабочими кружками за Невской заставой, на Петербургской и Выборгской сторонах. Занятия в кружках проводились на квартирах рабочих.

20. Петербург. Дом № 23 по Ново-Александровской улице, где в комнате В. А. Шелгунова Ленин проводил занятия в марксистском кружке.





21. Н. К. Крупская. 1895 г.

В 1894 году Ленин познакомился с Надеждой Константиновной Крупской, учительницей вечерней воскресной школы за Невской заставой. Н. К. Крупская выросла и воспитывалась в революционной среде. Ее отец Константин Игнатьевич Крупский был представителем революционной интеллигенции 60-х годов XIX века. Мать Елизавета Васильевна рано осталась сиротой, воспитывалась на казенный счет в институте, а по окончании его работала до замужества гувернанткой.

Выпускъ III.

ЧТО ТАКОЕ „ДРУЗЬЯ НАРОДА“

и

КАКЪ ОНИ ВОЮЮТЪ ПРОТИВЪ

СОЦІАЛ – ДЕМОКРАТОВЪ.

Сентябрь 1894

Изданіе
провинціальной группы
соціал-демократовъ

22

МАТЕРІАЛЫ

КЪ ХАРАКТЕРИСТИКѢ

НАШЕГО ХОЗЯЙСТВЕННАГО РАЗВИТІЯ.

СБОРНИКЪ СТАТЕЙ.

С.-ПЕТЕРБУРГЪ
Типографія П. П. Сойкина, Стремянная ул., № 19
1895

Чтобы пролетариат мог выполнить свою историческую роль, ему нужна была самостоятельная рабочая революционная партия, и Ленин поставил перед петербургскими марксистами задачу создания такой партии.

Главным препятствием на пути утверждения в России марксизма и создания рабочей партии было народничество. Народники утверждали, что в России капитализм развиваться не будет, и она пойдет особым путем, отличным от пути других стран. Основной революционной силой они считали крестьянство, и, пытаясь поднять его на борьбу с самодержавием, революционная интеллигенция, особенно молодежь, шла в деревню, как тогда говорили — «в народ».

В 90-х годах народники из революционных борцов против самодержавия превратились в умеренных либералов, примирившихся с царизмом и предлагавших программу мелких реформ.



23

22. В. И. Ленин. Что такое «друзья народа» и как они воюют против социал-демократов? 1894 г. Обложка.

23. Дом Ганшиных в Горках (Владимирской губернии), где печаталась на гектографе работа Ленина «Что такое «друзья народа» и как они воюют против социал-демократов?».

Летом 1894 года Ленин написал книгу «Что такое «друзья народа» и как они воюют против социал-демократов?». В ней он подверг всесторонней критике теоретические взгляды «либеральных народников», изложил теоретические и политические основы социал-демократического движения в России, обосновал историческую роль рабочего класса России как руководящей, передовой революционной силы общества и развил идею союза рабочего класса с крестьянством, без чего невозможно было свержение царизма, помещиков и буржуазии, установление власти рабочих и крестьян. В книге Ленин разъяснил, что надо объединить отдельные марксистские кружки в единую революционную партию, которая призвана руководить рабочим движением.

24. Сборник «Материалы к характеристике нашего хозяйственного развития», в котором весной 1895 г. была опубликована статья В. И. Ленина «Экономическое содержание народничества и критика его в книге г. Струве». Титульный лист.

Статья была направлена против «легальных марксистов», одним из идеологов которых был П. Б. Струве. Это были буржуазные интеллигенты, которые выступали в легальных органах печати с извращением марксизма. В нем они признавали только положение о прогрессивности капитализма по сравнению с предшествовавшими экономическими формациями. Доказывая, что в России развиваются буржуазные экономические отношения, они при этом отвергали революционную сущность марксизма — его учение о классовой борьбе пролетариата, о социалистической революции и диктатуре пролетариата.



25

25. В. И. Ленин. 1897 г.

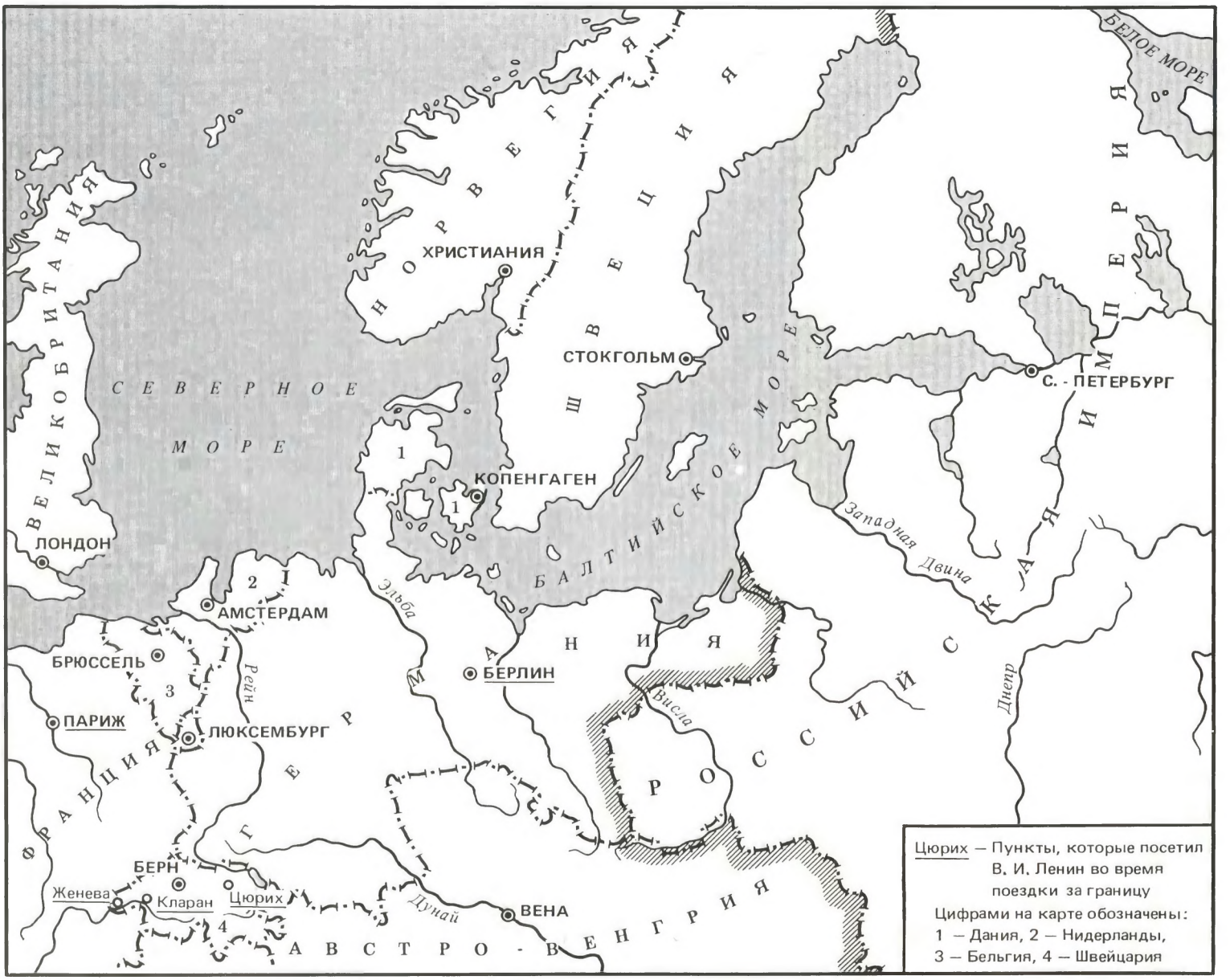

26

26. Места пребывания В. И. Ленина за рубежом во время его первой поездки в 1895 г. Карта-схема.

Весной 1895 года по поручению петербургских марксистов Ленин поехал за границу, чтобы установить связь с марксистской группой «Освобождение труда» и познакомиться с западноевропейским рабочим движением.

«КАК РАЗ К ЭТОМУ ВРЕМЕНИ И К ЭТОЙ ПОЕЗДКЕ ВЛАДИМИРА ИЛЬИЧА ЗА ГРАНИЦУ ОТНОСИТСЯ ПИСЬМО ПЛЕХАНОВА К СТРУВЕ, СТАВШЕЕ НАМ ВПОСЛЕДСТВИИ ИЗВЕСТНЫМ, В КОТОРОМ СООБЩАЛОСЬ, КАКОЕ ВПЕЧАТЛЕНИЕ ПРОИЗВЕЛ ВЛАДИМИР ИЛЬИЧ НА ГРУППУ «ОСВОБОЖДЕНИЕ ТРУДА». Г. В. ПЛЕХАНОВ ПИСАЛ В НЕМ, ЧТО ЗА ПЕРИОД МНОГОЛЕТНЕГО ПРЕБЫВАНИЯ ЗА ГРАНИЦЕЙ У НЕГО ПЕРЕБЫВАЛО БОЛЬШОЕ ЧИСЛО ЛИЦ ИЗ РОССИИ, НО ЧТО, ПОЖАЛУЙ, НИ С КЕМ НЕ СВЯЗЫВАЕТ ОН СТОЛЬКО НАДЕЖД, КАК С ЭТИМ МОЛОДЫМ УЛЬЯНОВЫМ. НАСКОЛЬКО Я ПОМНЮ, ОН ОТМЕЧАЛ В ЭТОМ ПИСЬМЕ И УДИВИТЕЛЬНУЮ ЭРУДИЦИЮ ВЛАДИМИРА ИЛЬИЧА, И ЦЕЛОСТНОСТЬ ЕГО РЕВОЛЮЦИОННОГО МИРОВОЗЗРЕНИЯ, И БЬЮЩУЮ КЛЮЧОМ ЭНЕРГИЮ».

Г. М. КРЖИЖАНОВСКИЙ

Члены группы «Освобождение труда».

27. Г. В. Плеханов.

28. П. Б. Аксельрод.

29. В. И. Засулич.

30. Л. Г. Дейч.

31. В. Н. Игнатов.

Группа «Освобождение труда», созданная в 1883 году Г. В. Плехановым в Женеве, была первой русской марксистской организацией. Она сыграла видную роль в распространении идей научного социализма в России, марксистском освещении экономического положения в стране и в борьбе против народничества.











32, 33. «Работник» — сборник, издававшийся за границей в 1896—1899 гг. по инициативе В. И. Ленина. Титульный лист и первая страница статьи Ленина «Фридрих Энгельс».

ПРОЛЕТАРИИ ВСѢХЪ СТРАНЪ, СОЕДИНЯЙТЕСЬ!

РАБОТНИКЪ

№№ 1 и 2.

НЕПЕРІОДИЧЕСКІЙ СБОРНИКЪ

Съ портретомъ Фридриха Энгельса

Изданіе „Союза Русскихъ Соціалъдемократовъ".

ЖЕНЕВА
Типографія „Союза Русскихъ Соціалъдемократовъ".
1896

В Швейцарии, в Женеве, Владимир Ильич договорился с членами группы «Освобождение труда» о совместном издании непериодического сборника статей под названием «Работник». Для № 1—2 сборника Ленин написал в связи со смертью Ф. Энгельса статью-некролог, в которой рассказал о великих заслугах верного друга и соратника К. Маркса перед международным пролетариатом.

ФРИДРИХЪ ЭНГЕЛЬСЪ

Какой свѣтильникъ разума погасъ.
Какое сердце биться перестало!

5-го августа новаго стиля (24 іюня) 1895 года скончался въ Лондонѣ Фридрихъ Энгельсъ. Послѣ своего друга Карла Маркса (умершаго въ 1883 г.) Энгельсъ былъ самымъ замѣчательнымъ ученымъ и учителемъ современнаго пролетаріата во всемъ цивилизованномъ мірѣ. Съ тѣхъ поръ какъ судьба столкнула Карла Маркса съ Фридрихомъ Энгельсомъ, жизненный трудъ обоихъ друзей сдѣлался ихъ общимъ дѣломъ. Поэтому, для того, чтобы понять, что сдѣлалъ Фридрихъ Энгельсъ для пролетаріата, надо ясно усвоить себѣ значеніе ученія и дѣятельности Маркса въ развитіи современнаго рабочаго движенія. Марксъ и Энгельсъ первые показали, что рабочій классъ съ его требованіями есть необходимое порожденіе современнаго экономическаго порядка, который вмѣстѣ съ буржуазіей неизбѣжно создаетъ и организуетъ пролетаріатъ: они показали, что не благожелательныя попытки отдѣльныхъ благородныхъ личностей, а классовая борьба организованнаго пролетаріата избавитъ человѣчество отъ гнетущихъ его теперь бѣдствій. Марксъ и Энгельсъ въ своихъ научныхъ трудахъ первые разъяснили, что соціализмъ не выдумка мечтателей, а конечная цѣль и необходимый результатъ развитія производительныхъ силъ въ современномъ обществѣ. Вся писаная исторія до сихъ поръ была исторіей классовой борьбы, смѣной господства и по-



34

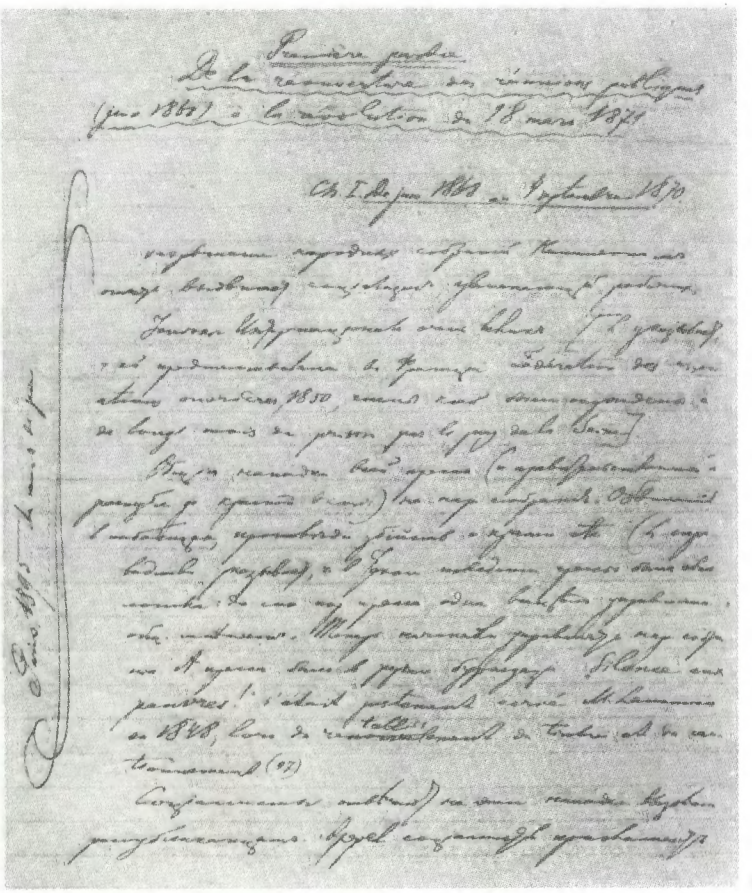

36

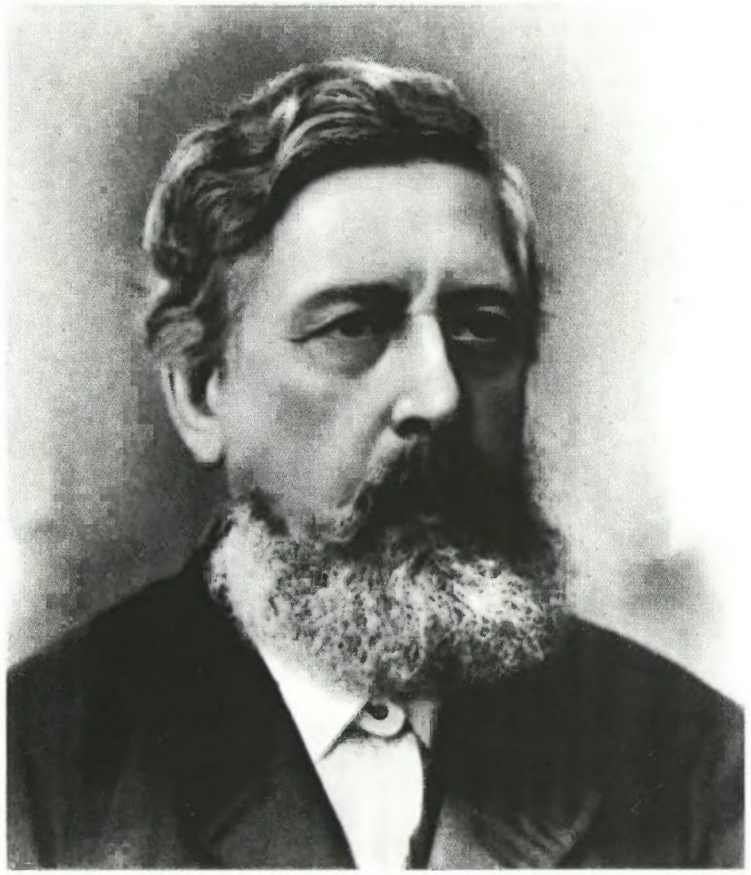

35

34. Поль Лафарг.

35. Вильгельм Либкнехт.

После Швейцарии Ленин побывал в Париже и Берлине. Там он посещает собрания французских и немецких рабочих, изучает их жизнь и быт. В Париже он познакомился с видным деятелем международного рабочего движения Полем Лафаргом, зятем К. Маркса. В Берлине состоялась его встреча с одним из руководителей германской социал-демократии Вильгельмом Либкнехтом. Владимир Ильич очень хотел встретиться с Фридрихом Энгельсом, но тот был тяжело болен, и встреча не состоялась.

36. Конспект первой части книги Г. Лефрансе «Очерк движения парижских коммунаров 1871 г.», написанный В. И. Лениным. Рукопись.

Все свободное время за рубежом В. И. Ленин отдавал изучению марксизма, в библиотеках читал и конспектировал марксистскую литературу, которую нельзя было достать в России.

37. Берлин. Здание публичной королевской библиотеки, в которой работал В. И. Ленин в 1895 г.



37

38. Письмо В. И. Ленина М. А. Ульяновой из Парижа, 8 июня 1895 г.

«В ПАРИЖЕ Я ТОЛЬКО ЕЩЕ НАЧИНАЮ МАЛО-МАЛО ОСМАТРИВАТЬСЯ: ГОРОД ГРОМАДНЫЙ, ИЗРЯДНО РАСКИНУТЫЙ, ТАК ЧТО ОКРАИНЫ (НА КОТОРЫХ ЧАЩЕ БЫВАЕШЬ) НЕ ДАЮТ ПРЕДСТАВЛЕНИЯ О ЦЕНТРЕ. ВПЕЧАТЛЕНИЕ ПРОИЗВОДИТ ОЧЕНЬ ПРИЯТНОЕ — ШИРОКИЕ, СВЕТЛЫЕ УЛИЦЫ, ОЧЕНЬ ЧАСТО БУЛЬВАРЫ, МНОГО ЗЕЛЕНИ...»

В. И. ЛЕНИН

39. Письмо В. И. Ленина М. А. Ульяновой из Берлина, 10 августа 1895 г.

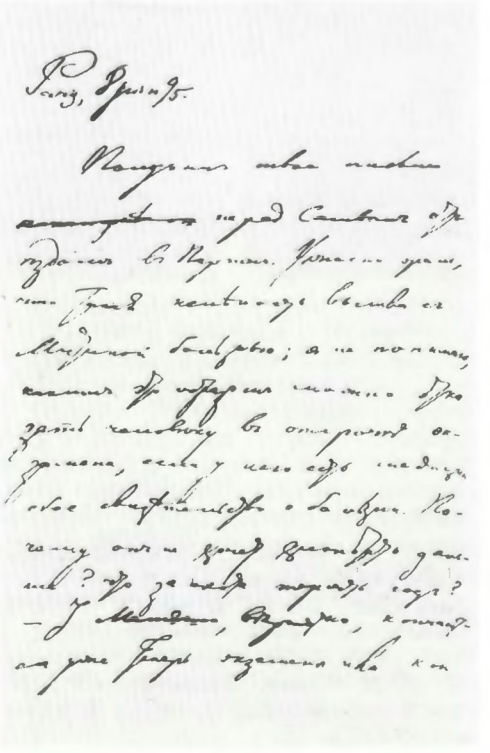

38

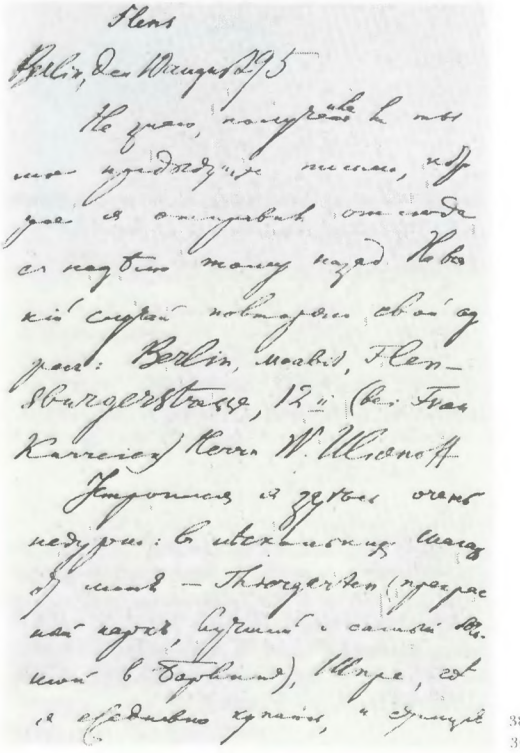

39



ИЗДАНІЕ КНИЖНАГО МАГАЗИНА А. И. ВАСИЛЬЕВА.

ОБЪЯСНЕНІЕ

ЗАКОНА

О

ШТРАФАХЪ,

ВЗИМАЕМЫХЪ

СЪ

рабочихъ на фабрикахъ и заводахъ.

ХЕРСОНЪ.

Типографія К. П. Субботина, Екатерин. ул. д. Калинина.

1895.

40

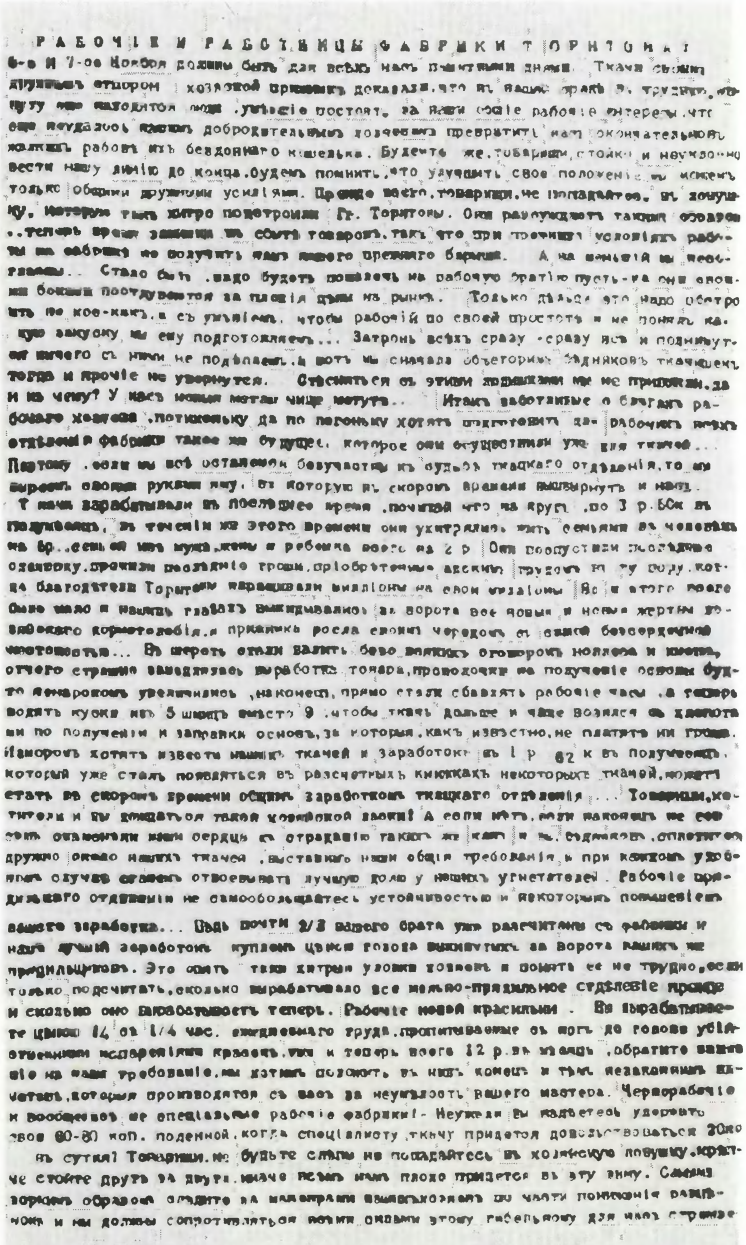

РАБОЧІЕ И РАБОТНИЦЫ ФАБРИКИ ТОРНТОНА!

6-е и 7-ое Ноября должны быть для всѣхъ насъ памятными днями. Ткачи съ своимъ другомъ отцомъ хозяевой признаютъ доказали, что мы, наши враги и, трудясь, ищутъ у насъ находятся люди, умѣющіе постоять за наши общіе рабочіе интересы, что еще неудавшіе нашихъ добродѣтельныхъ хозяевамъ превратить насъ окончательно въ жалкихъ рабовъ изъ безднаго кошелька. Будемъ же, товарищи, стойко и неуклонно вести нашу линію до конца. Будемъ помнить, что улучшить свое положеніе мы можемъ только общими дружными усиліями. Прежде всего, товарищи, не поддавайтесь на хитрую, которую тыкъ хитро подстроили Гг. Торнтоны. Они разсуждаютъ такимъ образомъ: „теперь время зимнее, на сбытъ товаровъ, такъ что при прочихъ условіяхъ работы на забастовку не получить нашего прежняго барыша. А на зимнія мы неспособны... Стало быть, надо будетъ позвать на работу братію, пусть-ка они своими боками поотдувается за плохія цѣны на рынкѣ. Только дѣлать это надо обстроить не кое-какъ, а съ умѣньемъ, чтобы рабочій по своей простотѣ и не понялъ какую закуску мы ему подготовляемъ... Затронь всѣхъ сразу - сразу всѣ и поднимутся: ничего съ ними не подѣлаешь. А вотъ мы сначала объторимъ бѣдняковъ ткачей, тогда и прочіе не уворотятся. Стѣснятся съ этими поднимать не не пріучены, да и на чемъ? У насъ новыя мотальныя чище мотутъ... Итакъ работающіе о благѣ рабочаго хозяева, потихоньку да по маленьку хотятъ ограничить за рабочихъ всѣхъ отдѣленій фабрики такое же будущее, которое они осуществили уже для ткачей... Поэтому, если мы всѣ останемся безучастны къ судьбѣ ткацкаго отдѣленія, то мы сами своими руками ему, ея которую въ скорости времени выбросятъ и намъ.

Ткачи заработывали въ послѣднее время, почитай что на кругъ, по 3 р. 50к. въ недѣлю, въ теченіи же этого времени они умудрялись жить семьями въ человѣка на 6р., есть ей мясо, хлѣбъ и ребятамъ вдоволь на 2 р. Они поступили послѣднюю одежонку, прочія послѣднія тряпки, пріобрѣтенныя адскимъ трудомъ за ту пору, когда благодѣтели Торнтоны нарѣзывали милліоны на своихъ милліоны. Все и этого своего было мало и ихъ глазахъ выжидывались за ворота все новыя и новыя жертвы ненасытнаго корнетолобія, а приплодъ росла своимъ чередомъ съ своей безсердечной чистоплотностью... Въ теперь стали валить безо всякихъ оговоровъ полтора и кипѣть, отчего страшно замедлилась выработка товара, производство на получаніе основы будто немного увеличилось, наконецъ, прямо стали сбавлять рабочіе часы, а теперь водятъ куски не 5 шнуръ вмѣсто 9, чтобы ткачъ дольше и чаще возился съ клеткой по полученіи и заправкѣ основъ, за которыя, какъ извѣстно, не платятъ ни гроша. Изморомъ хотятъ извести нашихъ ткачей и заработокъ въ 1 р. 62 к. въ полученіи, который уже сталъ появляться въ расчетныхъ книжкахъ нѣкоторыхъ ткачей, можетъ стать въ скорости времени общимъ заработкомъ ткацкаго отдѣленія... Товарищи, не хотѣли и вы очутиться такой же жалкой долей! А если нѣтъ, если наконецъ не совсѣмъ очаровали вамъ сердца ея отравную такихъ же какъ и мы, судьбами, отпустите дружно оковы нашихъ ткачей, выставьте наши общія требованія, и при нѣкоторомъ удобномъ случаѣ сумѣемъ отвоевывать лучшую долю у нашихъ угнетателей. Рабочіе прядильнаго отдѣленія не самообольщайтесь устойчивостью и нѣкоторымъ повышеніемъ вашего заработка... Ушь почти 2/3 вашего брата уже разсчитаны съ фабрики и ищутъ лучшій заработокъ. Купленъ цѣлый поѣздъ выкинутыхъ за ворота нашихъ не придильщиковъ. Это опытъ такой хитрой уловки хозяевъ и понять ее не трудно, если только подсчитать, сколько вырабатывало все нитяно-прядильное отдѣленіе прежде и сколько оно вырабатываетъ теперь. Рабочіе новой краскильни. Вы вырабатываете цѣлыхъ 14 съ 1/4 час. ежедневнаго труда, протягиваемые съ ногъ до головы убійственными испареніями краскотъ, что и теперь всего 12 р. въ недѣлю, обратите вниманіе на наши требованія, мы хотимъ положить въ нихъ конецъ и тѣмъ незавидныхъ качествъ, которыя производятся съ васъ за неумѣлость вашего мастера. Чернорабочіе и вообще всѣ не спеціальные рабочіе фабрики! - Неужели вы надѣетесь удержать свои 60-80 коп. поденной, когда спеціалисту, ткачу придется довольствоваться 20ю

въ сутки! Товарищи, не будьте слѣпы и не попадайтесь въ хозяйскую ловушку, крѣпче стойте другъ за друга, иначе безъ нихъ плохо придется въ эту зиму. Самымъ вѣрнымъ образомъ слѣдите за мастерами, выполняющими по части пониженія расцѣнокъ и мы должны сопротивляться всѣми силами этому гибельному для насъ стремленію

41

«Я НИЧЕГО ТАК НЕ ЖЕЛАЛ БЫ, НИ О ЧЕМ ТАК МНОГО НЕ МЕЧТАЛ, КАК О ВОЗМОЖНОСТИ ПИСАТЬ ДЛЯ РАБОЧИХ».

В. И. ЛЕНИН

40. В. И. Ленин. Объяснение закона о штрафах, взимаемых с рабочих на фабриках и заводах. 1895 г. Обложка.

41. В. И. Ленин. Листовка «К рабочим и работницам фабрики Торнтона». 1895 г.



42

В начале сентября 1895 года В. И. Ленин вернулся в Петербург и с еще большей энергией включился в революционную деятельность.

Осенью 1895 года Ленин объединил марксистские кружки Петербурга в единую политическую организацию, которая получила впоследствии название «Союз борьбы за освобождение рабочего класса». «Союз» стал первым зачатком революционной марксистской партии в России.

«Союз борьбы» впервые в России стал осуществлять соединение идей научного социализма с рабочим движением. Он руководил стачечной борьбой рабочих, выпускал листовки, в которых обличался произвол фабрикантов и заводчиков, разъяснялось, как рабочим надо бороться за свои интересы. Автором многих листовок и других печатных изданий был В. И. Ленин.

42. В. И. Ленин среди руководителей петербургского «Союза борьбы за освобождение рабочего класса». Февраль 1897 г. Слева направо сидят: В. В. Старков, Г. М. Кржижановский, В. И. Ленин, Ю. О. Мартов; стоят: А. Л. Малченко, П. К. Запорожец, А. А. Ванеев.



43

Влияние «Союза борьбы» распространялось далеко за пределы Петербурга. По его примеру произошло объединение рабочих кружков в социал-демократические союзы и группы в Москве, Киеве, Владимире, Ярославле, Иваново-Вознесенске и других городах.

43. М. Т. Елизаров, Д. И. Ульянов и М. И. Ульянова — члены Московского рабочего союза. 1900 г.

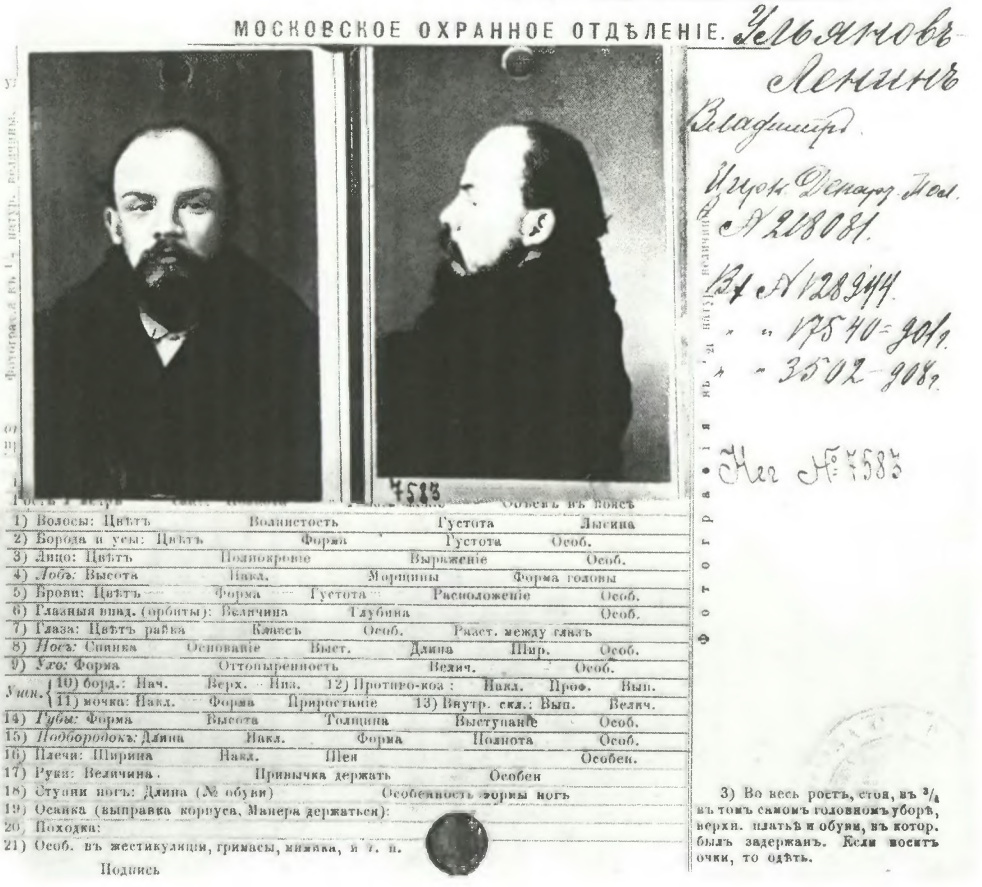

МОСКОВСКОЕ ОХРАННОЕ ОТДѢЛЕНІЕ. Ульяновъ Ленинъ Владимиръ

Фотографія въ 1/21 натур. величины

Фотографія въ 1/2 натур. величины

7583

Объемъ въ поясѣ

1) Волосы: Цвѣтъ Волнистость Густота Лысина
2) Борода и усы: Цвѣтъ Форма Густота Особ.
3) Лицо: Цвѣтъ Полнокровіе Выраженіе Особ.
4) *Лобъ:* Высота Накл. Морщины Форма головы
5) Брови: Цвѣтъ Форма Густота Расположеніе Особ.
6) Глазныя впад. (орбиты): Величина Глубина Особ.
7) Глаза: Цвѣтъ райка Классъ Особ. Разст. между глазъ
8) *Носъ:* Спинка Основаніе Выст. Длина Шир. Особ.
9) *Ухо:* Форма Оттопыренность Велич. Особ.
Ушн. 10) борд.: Нач. Верх. Низ. 12) Противо-коз.: Накл. Проф. Вып.
11) мочка: Накл. Форма Приростаніе 13) Внутр. скл.: Вып. Велич.
14) *Губы:* Форма Высота Толщина Выступаніе Особ.
15) *Подбородокъ:* Длина Накл. Форма Полнота Особ.
16) Плечи: Ширина Накл. Шея Особен.
17) Руки: Величина. Привычка держать Особен
18) Ступни ногъ: Длина (№ обуви) Особенность формы ногъ
19) Осанка (выправка корпуса, Манера держаться):
20) Походка:
21) Особ. въ жестикуляціи, гримасы, мимика, и т. п.

Подпись

3) Во весь ростъ, стоя, въ 3/4 въ томъ самомъ головномъ уборѣ, верхн. платьѣ и обуви, въ котор. былъ задержанъ. Если носитъ очки, то одѣть.

44

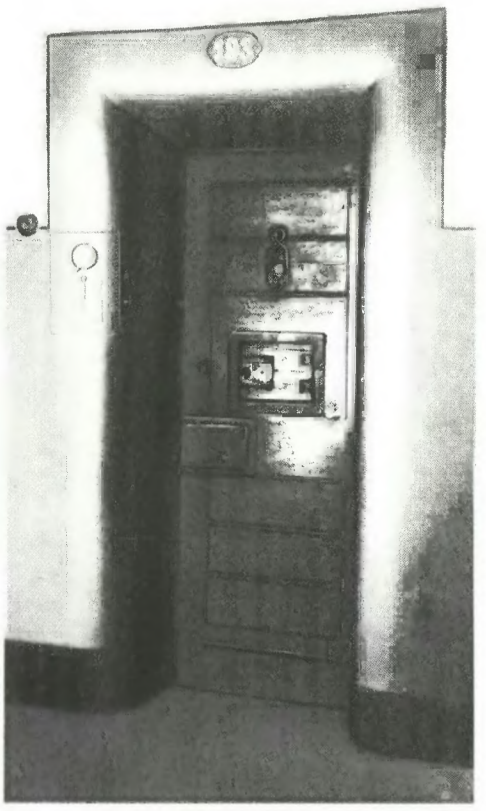

45

Царское правительство постоянно следило за деятельностью петербургского «Союза борьбы» и нанесло ему сильный удар. В начале декабря 1895 года была арестована значительная часть его руководящих деятелей во главе с В. И. Лениным.

44. В. И. Ленин. Снимок, сделанный охранным отделением после его ареста. 1895 г.

45. Одиночная камера № 193 дома предварительного заключения, в которой был заключен В. И. Ленин. Декабрь 1895—февраль 1897 гг.

46. В. И. Ленин. Листовка «Царскому правительству». 1896 г. Написана в тюрьме.

«В ЭТОМ ЧЕЛОВЕКЕ БЫЛО ТАКОЕ ГРОМАДНОЕ ДУХОВНОЕ БОГАТСТВО, ТАКОЕ УМЕНИЕ ПО-ХОРОШЕМУ И С НУЖНОЙ СТОРОНЫ ВОЗДЕЙСТВОВАТЬ НА НАСТРОЕНИЕ НУЖДАЮЩЕГОСЯ В ЭТОМ ДРУГОГО ЧЕЛОВЕКА, ЧТО УЖЕ ОДНИ ЭТИ КАЧЕСТВА ПРИ ВСЯКИХ УСЛОВИЯХ, А В ТЮРЬМЕ В ОСОБЕННОСТИ, ДЕЛАЛИ ЕГО СОВЕРШЕННО НЕЗАМЕНИМЫМ ТОВАРИЩЕМ».

Г. М. КРЖИЖАНОВСКИЙ

Владимир Ильич провел в тюремной камере более 14 месяцев. Но и здесь он не прекращал революционной деятельности: продолжал руководить «Союзом борьбы», писал нелегальные листовки и брошюры, пересылал их на волю. В тюрьме им был написан первый проект программы партии и объяснение к ней.

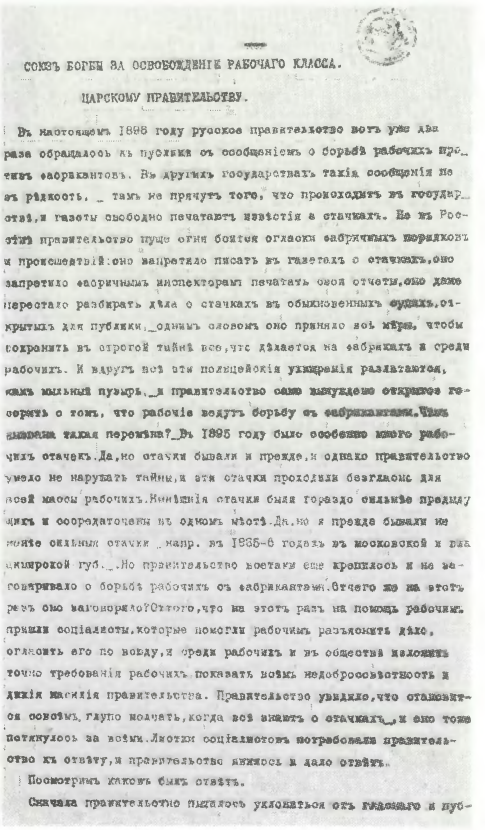

СОЮЗЪ БОРЬБЫ ЗА ОСВОБОЖДЕНІЕ РАБОЧАГО КЛАССА.

ЦАРСКОМУ ПРАВИТЕЛЬСТВУ.

Въ настоящемъ 1896 году русское правительство вотъ уже два раза обращалось къ публикѣ съ сообщеніемъ о борьбѣ рабочихъ противъ фабрикантовъ. Въ другихъ государствахъ такія сообщенія не въ рѣдкость, — тамъ не прячутъ того, что происходитъ въ государствѣ, и газеты свободно печатаютъ извѣстія о стачкахъ. Но въ Россіи правительство пуще огня боится огласки фабричныхъ порядковъ и происшествій: оно запретило писать въ газетахъ о стачкахъ, оно запретило фабричнымъ инспекторамъ печатать свои отчеты, оно даже перестало разбирать дѣла о стачкахъ въ обыкновенныхъ судахъ, открытыхъ для публики, — однимъ словомъ оно приняло всѣ мѣры, чтобы сохранить въ строгой тайнѣ все, что дѣлается на фабрикахъ и среди рабочихъ. И вдругъ всѣ эти полицейскія ухищренія разлетаются, какъ мыльный пузырь, — и правительство само вынуждено открытое говорить о томъ, что рабочіе ведутъ борьбу съ фабрикантами. Чѣмъ вызвана такая перемѣна? — Въ 1895 году было особенно много рабочихъ стачекъ. Да, но стачки бывали и прежде, и однако правительство умело не нарушать тайны, и эти стачки проходили безгласно для всей массы рабочихъ. Нынѣшнія стачки были гораздо сильнѣе предыдущихъ и сосредоточены въ одномъ мѣстѣ. Да, но и прежде бывали не менѣе сильныя стачки — напр. въ 1885-6 годахъ въ московской и владимірской губ. — Но правительство всетаки еще крепилось и не заговаривало о борьбѣ рабочихъ съ фабрикантами. Отчего же на этотъ разъ оно заговорило? Оттого, что на этотъ разъ на помощь рабочимъ пришли соціалисты, которые помогли рабочимъ разъяснить дѣло, огласить его по всюду, и среди рабочихъ и въ обществѣ изложить точно требованія рабочихъ показать всѣмъ недобросовѣстность и дикія насилія правительства. Правительство увидѣло, что становится совсѣмъ глупо молчать, когда всѣ знаютъ о стачкахъ, — и оно тоже потянулось за всѣми. Листки соціалистовъ потребовали правительство къ отвѣту, и правительство явилось и дало отвѣтъ.

Посмотримъ каковъ былъ отвѣтъ.

Сначала правительство пыталось уклониться отъ гласнаго и пуб-

46



1. Село Шушенское.

В СИБИРСКОЙ ССЫЛКЕ 1897–1900



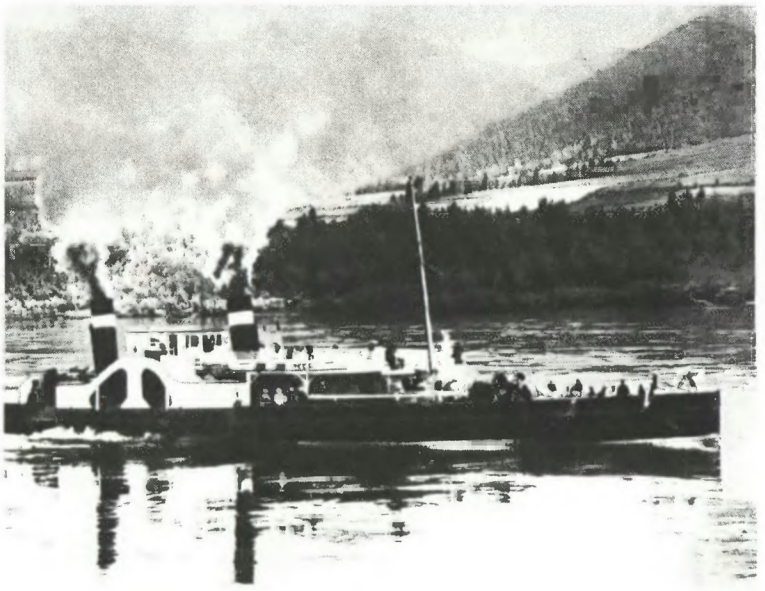

2

2. Пароход «Св. Николай», на котором В. И. Ленин ехал из Красноярска в Минусинск.

3. Дом крестьянина А. Д. Зырянова.

В феврале 1897 года В. И. Ленину был объявлен приговор о высылке его в Восточную Сибирь на 3 года под гласный надзор полиции.

В мае 1897 года Владимир Ильич прибыл на место ссылки в глухое сибирское село Шушенское Минусинского округа Енисейской губернии, удаленное от железной дороги на сотни километров. Он поселился в избе крестьянина Зырянова.

«СЕЛО БОЛЬШОЕ, В НЕСКОЛЬКО УЛИЦ, ДОВОЛЬНО ГРЯЗНЫХ, ПЫЛЬНЫХ — ВСЕ КАК БЫТЬ СЛЕДУЕТ. СТОИТ В СТЕПИ — САДОВ И ВООБЩЕ РАСТИТЕЛЬНОСТИ НЕТ...»

В. И. ЛЕНИН



3

«ВЛАДИМИР ИЛЬИЧ БЫЛ ОЧЕНЬ ПРИВЯЗАН К СВОИМ РОДНЫМ, ОСОБЕННО К МАТЕРИ, И ЗАБОТЫ О ТОМ, ЧТОБЫ ЕЙ ЛУЧШЕ, ПОКОЙНЕЕ И УДОБНЕЕ ЖИЛОСЬ, СКВОЗЯТ ВО ВСЕХ ПИСЬМАХ КАК НЕПОСРЕДСТВЕННО К НЕЙ, ТАК И К ДРУГИМ ЧЛЕНАМ НАШЕЙ СЕМЬИ».

М. И. УЛЬЯНОВА

4. Дом крестьянки П. А. Петровой.

Через год в ссылку в село Шушенское в сопровождении своей матери приехала Надежда Константиновна Крупская. Она была арестована по делу петербургского «Союза борьбы» и, как невеста Ленина, добилась разрешения отбывать ссылку вместе с ним. Здесь Надежда Константиновна обвенчалась с Владимиром Ильичем и до конца жизни была его близким другом и соратником. Всей семьей они поселились в доме крестьянки П. А. Петровой.

5. В. И. Ленин. 1900 г.

Фотография, подаренная В. И. Лениным О. А. Энгбергу с автографом «Товарищу Оскару А-чу в память о совместной жизни 1897—1900 гг.»

В Шушенском кроме В. И. Ленина и Н. К. Крупской были еще двое ссыльных: И. Проминский, рабочий-поляк, участник польского социал-демократического движения и рабочий-финн О. Энгберг, сосланный за участие в забастовках в Петербурге.

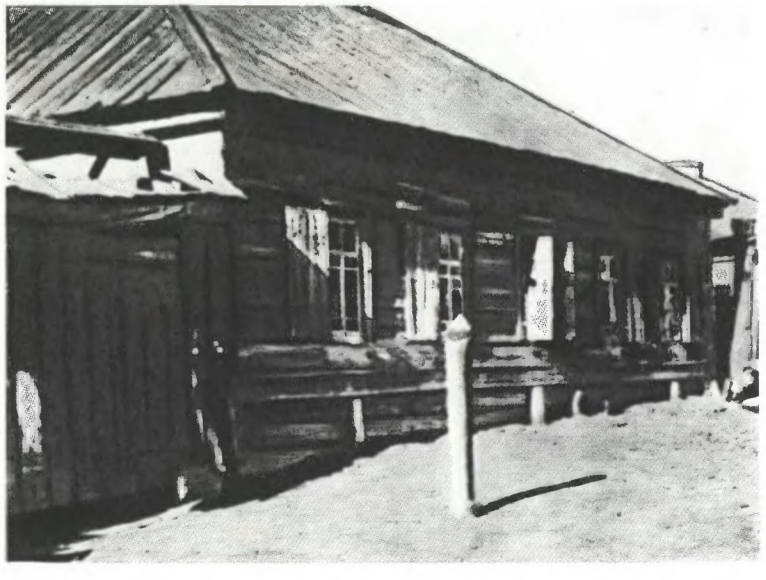

4

6. Надежда Константиновна Крупская со своей матерью Елизаветой Васильевной Крупской. 1898 г.

7. Минск. Дом, где проходил I съезд РСДРП (март 1898 г.).

От Надежды Константиновны Владимир Ильич узнал, что в марте 1898 года в Минске состоялся первый партийный съезд, на котором была провозглашена Российская социал-демократическая рабочая партия.

«ПАРТИЯ ВОЗНИКАЕТ В 1898 ГОДУ, КАК «РОССИЙСКАЯ» ПАРТИЯ, Т. Е. ПАРТИЯ ПРОЛЕТАРИАТА ВСЕХ НАЦИОНАЛЬНОСТЕЙ РОССИИ».

В. И. ЛЕНИН



5



6

8. Манифест РСДРП, написанный по поручению I съезда партии.

Первому съезду не удалось создать партию как единую централизованную организацию; не были приняты ни программа, ни устав партии, избранный на съезде Центральный Комитет был вскоре арестован.



7

Пролетаріи всѣхъ странъ соединяйтесь!

МАНИФЕСТЪ

РОССІЙСКОЙ СОЦІАЛДЕМОКРАТИЧЕСКОЙ РАБОЧЕЙ ПАРТІИ.

Со дня тому назадъ [illegible] капиталъ будетъ революція въ тюдъ.

Впервые на сцену выступилъ, какъ крупная историческая сила современный рабочій классъ. Его силамъ буржуазіи удалось смести много устарѣлыхъ феодально-монархическихъ порядковъ. Но буржуазія быстро разложилась и потеряла свою способность къ дальнѣйшей борьбѣ за свое полное освобожденіе.

Россія все это время оставалась, помимо своего воли, въ сторонѣ отъ столбовой дороги историческаго движенія. Борьбы классовъ въ ней не было видно, но она была, и глухое, все время и росла. Русское правительство съ показнымъ ускореніемъ само насаждало начала классовой борьбы, обездоливая крестьянъ, покровительствуя обогащавшимся, выкармливая и отнимая на счетъ трудящагося населенія крупныхъ капиталистовъ. На буржуазно-капиталистическій строй не мыслимъ безъ пролетаріата, какъ рабочаго класса. Послѣдній родится вмѣстѣ съ капиталомъ, растетъ вмѣстѣ, крѣпнетъ и по мѣрѣ своего роста все больше и больше втягивается въ борьбу съ буржуазіей.

Русскій фабричный рабочій, крѣпостной и свободный всегда велъ скрытую и явную борьбу со своимъ эксплуататоромъ. По мѣрѣ развитія капитализма размѣры этой борьбы росли, она захватывала все большія и большія слои рабочаго населенія. Пробудившійся классовое самосознаніе русскаго пролетаріата и ростъ стихійнаго рабочаго движенія создали тѣ основательныя условія, какія вызвали къ жизни международную социалдемократію, какъ неизбѣжный классовой борьбы и классового идеала сознательныхъ рабочихъ всего міра. Всѣ кошмарныя русскія рабочія организаціи всегда въ своей дѣятельности сознательно или безсознательно лѣтствовали въ духѣ социалдемократическихъ идей. Силу и значеніе рабочаго движенія и опирающейся на него социалдемократіи всего ярче обнаружилъ цѣлый рядъ стачекъ за послѣднее время въ Россіи и Польшѣ въ особенности знаменитыя стачки петербургскихъ ткачей и прядильщиковъ въ 96 и 97 годахъ. Стачки эти вынудили правительство издать

8

ИЗДАНІЕ М. И. ВОДОВОЗОВОЙ.

Владиміръ Ильинъ.

РАЗВИТІЕ КАПИТАЛИЗМА ВЪ РОССІИ.

Процессъ образованія внутренняго рынка для крупной промышленности.

Цѣна 2 р. 50 к.

С.-ПЕТЕРБУРГЪ.
Типо-литографія А. Лейферта, Бол. Морская, 65.
1899.

9

9. В. И. Ленин. Развитие капитализма в России. 1899 г. Обложка.

В Шушенском Ленин закончил свою книгу «Развитие капитализма в России», начатую в тюрьме. В 1899 году она вышла в свет. Это большой научный труд о хозяйственном развитии России, который явился блестящим применением марксистского учения к анализу экономического строя России. Ленин доказал в нем, что капитализм развивается не только в промышленности, но и в сельском хозяйстве России, вскрыл глубочайшие противоречия капиталистического общества, показал рост рабочего класса, обосновал его руководящую роль в революционном движении страны.



10. Анна Ильинична Ульянова-Елизарова. 1897 г.

Анна Ильинична Ульянова, старшая сестра Владимира Ильича, в замужестве Елизарова, оказала ему огромную помощь в работе над книгой «Развитие капитализма в России». Она направляла необходимую для этого литературу в ссылку, уделяла много внимания подготовке книги к изданию, вела ее авторскую корректуру.

«МЫ ВОВСЕ НЕ СМОТРИМ НА ТЕОРИЮ МАРКСА КАК НА НЕЧТО ЗАКОНЧЕННОЕ И НЕПРИКОСНОВЕННОЕ; МЫ УБЕЖДЕНЫ, НАПРОТИВ, ЧТО ОНА ПОЛОЖИЛА ТОЛЬКО КРАЕУГОЛЬНЫЕ КАМНИ ТОЙ НАУКИ, КОТОРУЮ СОЦИАЛИСТЫ *ДОЛЖНЫ* ДВИГАТЬ ДАЛЬШЕ ВО ВСЕХ НАПРАВЛЕНИЯХ, ЕСЛИ ОНИ НЕ ХОТЯТ ОТСТАТЬ ОТ ЖИЗНИ».

В. И. ЛЕНИН

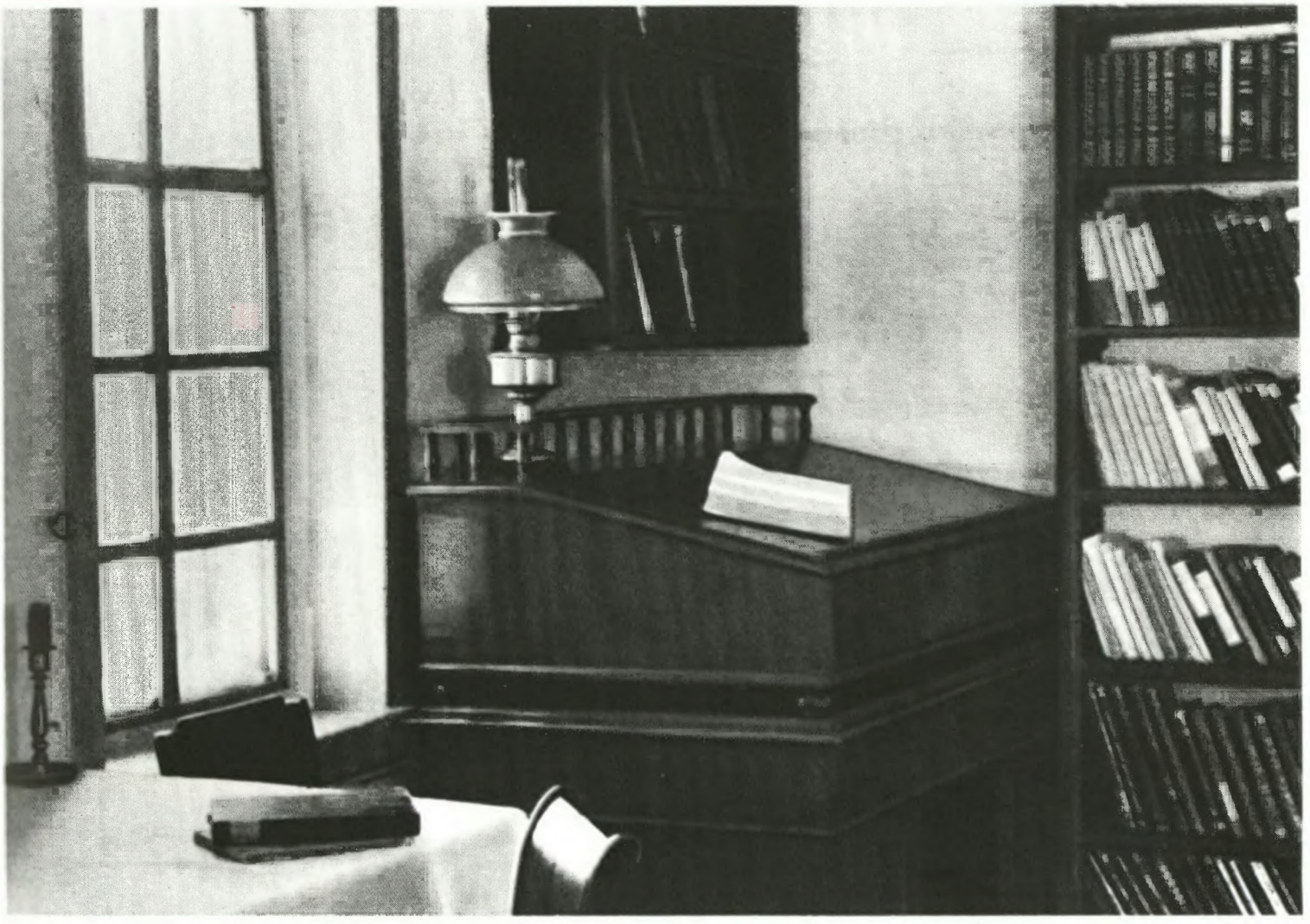

11. Шушенское. Комната В. И. Ленина в доме П. А. Петровой.

12, 13. «Задачи русских социал-демократов», «Экономические этюды и статьи» — работы, написанные В. И. Лениным в сибирской ссылке.

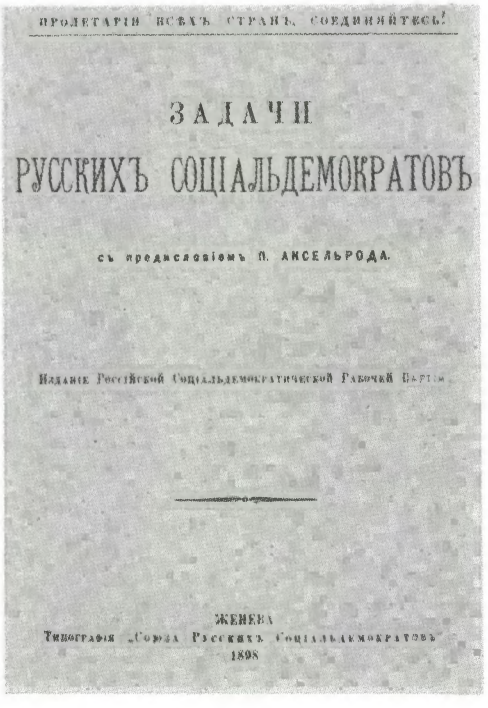
ПРОЛЕТАРІИ ВСѢХЪ СТРАНЪ, СОЕДИНЯЙТЕСЬ!

ЗАДАЧИ
РУССКИХЪ СОЦІАЛЬДЕМОКРАТОВЪ

съ предисловіемъ П. АКСЕЛЬРОДА.

Изданіе Россійской Соціальдемократической Рабочей Партіи

ЖЕНЕВА
Типографія „Союза Русскихъ Соціальдемократовъ"
1898

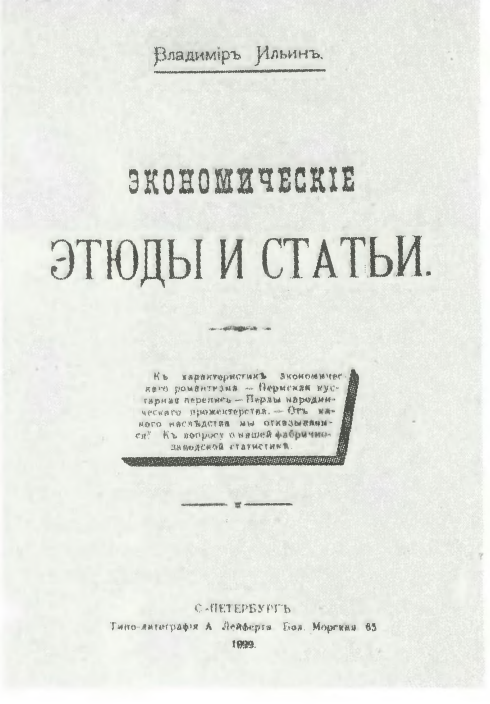
Владиміръ Ильинъ.

ЭКОНОМИЧЕСКІЕ
ЭТЮДЫ И СТАТЬИ.

Къ характеристикѣ экономическаго романтизма. — Пермская кустарная перепись. — Первый народнического прожектерства. — Отъ какого наслѣдства мы отказываемся? Къ вопросу о нашей фабрично-заводской статистикѣ.

С.-ПЕТЕРБУРГЪ
Типо-литографія А. Лейферта Боль. Морская 65
1899.

В сибирской глуши, в трудных условиях ссылки В. И. Ленин развил активную теоретическую деятельность. Здесь он написал свыше тридцати произведений, в которых наметил задачи русских социал-демократов, обосновал необходимость создания сплоченной рабочей партии, разработал ее программу и тактику, выступал против извращений марксизма.



14



Ссыльные марксисты, участвовавшие в обсуждении и принятии «Протеста российских социал-демократов».

16. В. И. Ленин.

17. Е. В. Барамзин.

18. А. А. Ванеев.

19. Д. В. Ванеева.

20. Г. М. Кржижановский.

21. З. П. Кржижановская.

22. Н. К. Крупская.

23. В. К. Курнатовский.

24. Ф. В. Ленгник.

25. О. Б. Лепешинская.

26. П. Н. Лепешинский.

27. Н. Н. Панин.

28. М. А. Сильвин.

29. В. В. Старков.

30. А. М. Старкова.

31. А. С. Шаповалов.

32. О. А. Энгберг.

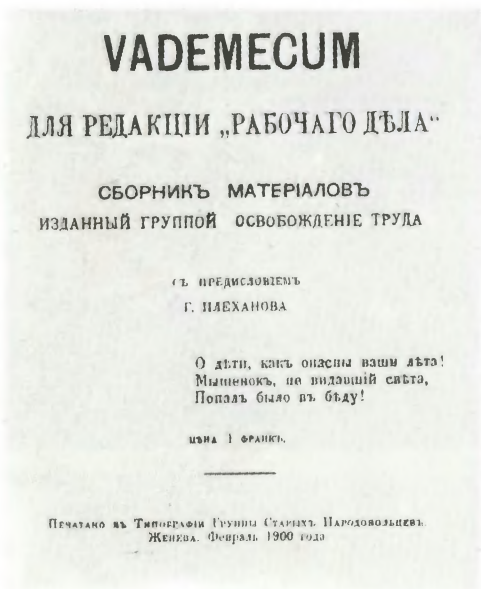

VADEMECUM

ДЛЯ РЕДАКЦІИ „РАБОЧАГО ДѢЛА"

СБОРНИКЪ МАТЕРІАЛОВЪ

ИЗДАННЫЙ ГРУППОЙ ОСВОБОЖДЕНІЕ ТРУДА

СЪ ПРЕДИСЛОВІЕМЪ

Г. ПЛЕХАНОВА

О дѣти, какъ опасны ваши лѣта!
Мышенокъ, не видавшій свѣта,
Попалъ было въ бѣду!

ЦѢНА 1 ФРАНКЪ.

Печатано въ Типографіи Группы Старыхъ Народовольцевъ.
Женева. Февраль 1900 года.

15

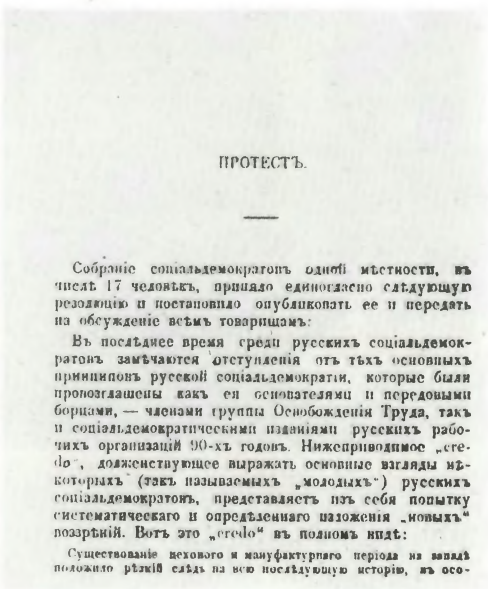

ПРОТЕСТЪ.

Собраніе соціальдемократовъ одной мѣстности, въ числѣ 17 человѣкъ, признало единогласно слѣдующую резолюцію и постановило опубликовать ее и передать на обсужденіе всѣмъ товарищамъ:

Въ послѣднее время среди русскихъ соціальдемократовъ замѣчаются отступленія отъ тѣхъ основныхъ принциповъ русской соціальдемократіи, которые были провозглашены какъ ея основателями и передовыми борцами, — членами группы Освобожденія Труда, такъ и соціальдемократическими изданіями русскихъ рабочихъ организацій 90-хъ годовъ. Нижеприводимое „credo", долженствующее выражать основные взгляды нѣкоторыхъ (такъ называемыхъ „молодыхъ") русскихъ соціальдемократовъ, представляетъ изъ себя попытку систематическаго и опредѣленнаго изложенія „новыхъ" воззрѣній. Вотъ это „credo" въ полномъ видѣ:

Существованіе цехового и мануфактурнаго періода на западѣ положило рѣзкій слѣдъ на всю послѣдующую исторію, въ осо-

14. Дом в селе Ермаковском, где в августе 1899 г. проходило совещание 17 ссыльных марксистов и был подписан «Протест российских социал-демократов».

15. В. И. Ленин. Протест российских социал-демократов. 1899 г.

Летом 1899 года В. И. Ленин написал «Протест российских социал-демократов», в котором подверг критике взгляды «экономистов» — первых оппортунистов в российском рабочем движении. «Экономисты», издававшие журнал «Рабочее Дело», убеждали рабочих вести только экономическую борьбу, а политическую предоставить либеральной буржуазии. В начале 1900 года «Протест» был напечатан в сборнике «Vademecum для редакции «Рабочего Дела» (с предисловием Г. В. Плеханова), изданном группой «Освобождение труда» в Женеве. «Протестом» был нанесен удар также западноевропейскому оппортунизму (бернштейнианству).


17


18


19


20


21


22


23

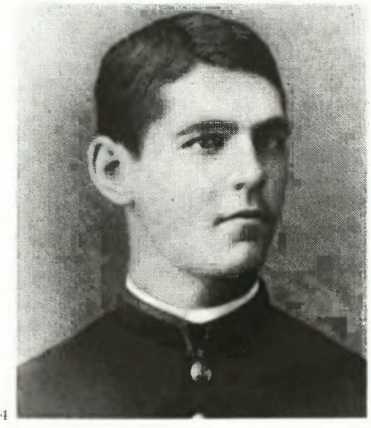
24


25


26


27


28


29


30


31

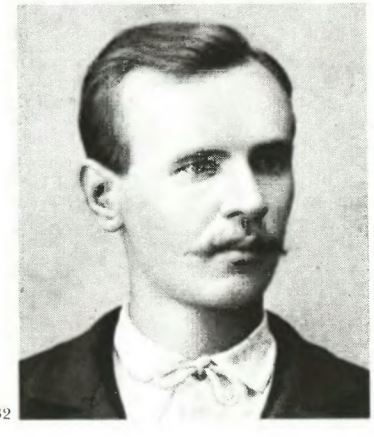
32



33

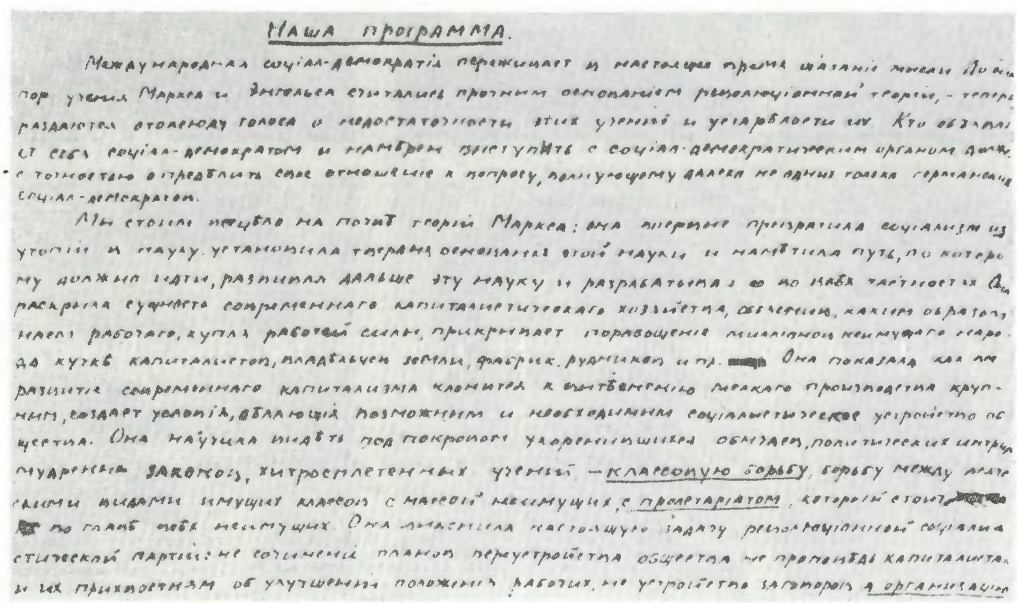

Наша программа.

Международная соціал-демократія переживает в настоящее время шатаніе мысли. До сих пор учения Маркса и Энгельса считались прочным основаніем революціонной теоріи, — теперь раздаются отовсюду голоса о недостаточности этих ученій и устарѣлости их. Кто объявляет себя соціал-демократом и намѣрен выступить с соціал-демократическим органом должен с точностью опредѣлить свое отношеніе к вопросу, волнующему далеко не одних только германских соціал-демократов.

Мы стоим всецѣло на почвѣ теоріи Маркса: она впервые превратила соціализм из утопіи в науку, установила твердыя основанія этой науки и намѣтила путь, по которому должно идти, развивая дальше эту науку и разрабатывая ее во всѣх частностях. Она раскрыла сущность современнаго капиталистическаго хозяйства, объяснив, каким образом насиліе рабочаго, купля рабочей силы, прикрывает порабощеніе милліонов неимущаго народа кучкѣ капиталистов, владѣльцев земли, фабрик, рудников и пр. Она показала как все развитіе современнаго капитализма клонится к вытѣсненію мелкаго производства крупным, создает условія, дѣлающія возможным и необходимым соціалистическое устройство общества. Она научила видѣть под покровом укоренившихся обычаев, политических интриг, мудреных законов, хитросплетенных ученій — классовую борьбу, борьбу между всяческими видами имущих классов с массой неимущих, с пролетаріатом, которой стоит во главѣ всѣх неимущих. Она выяснила настоящую задачу революціонной соціалистической партіи: не сочиненіе планов переустройства общества не проповѣдь капиталистам и их прихвостням об улучшеніи положенія рабочих, не устройство заговоров, а организацію

34

33. Обыск у В. И. Ленина и Н. К. Крупской в селе Шушенском. Художник В. Лаврова-Солдатова.

В ссылке Ленин внимательно следил за развитием рабочего движения. Он вел обширную переписку с его участниками в России, с группой «Освобождение труда» за границей, был осведомлен о состоянии социал-демократических организаций.

Здесь у Владимира Ильича зародился организационный план создания революционной марксистской партии нового типа, которая бы в корне отличалась от западноевропейских социал-демократических партий, терпящих в своих рядах оппортунистов и реформистов. В основе плана лежала идея выпуска нелегальной общероссийской газеты, призванной сплотить местные комитеты и



35

группы на принципах марксизма, выработать единую программу и устав партии. Этот план он изложил в статьях «Наша программа», «Наша ближайшая задача» и «Насущный вопрос».

34. В. И. Ленин. Статья «Наша программа», переписанная Н. К. Крупской. 1899 г.

«...МЫ ДОЛЖНЫ ПОСТАВИТЬ СВОЕЙ БЛИЖАЙШЕЙ ЦЕЛЬЮ — *ОРГАНИЗАЦИЮ ПРАВИЛЬНО ВЫХОДЯЩЕГО И ТЕСНО СВЯЗАННОГО СО ВСЕМИ МЕСТНЫМИ ГРУППАМИ ОРГАНА ПАРТИИ.* МЫ ДУМАЕМ, ЧТО НА ОРГАНИЗАЦИЮ ЭТОГО ДЕЛА ДОЛЖНА БЫТЬ НАПРАВЛЕНА В ТЕЧЕНИЕ ВСЕГО БЛИЖАЙШЕГО БУДУЩЕГО *ВСЯ* ДЕЯТЕЛЬНОСТЬ СОЦИАЛ-ДЕМОКРАТОВ».

В. И. ЛЕНИН

35. В. И. Ленин среди крестьян в селе Шушенском. Художник В. Басов.

В. И. Ленин внимательно изучал быт сибирской деревни, положение крестьян. К нему нередко приходили крестьяне делиться своими нуждами, искать помощи.

«КОГДА Я БЫЛ В СИБИРИ В ССЫЛКЕ, МНЕ ПРИХОДИЛОСЬ БЫТЬ АДВОКАТОМ. БЫЛ АДВОКАТОМ ПОДПОЛЬНЫМ, ПОТОМУ ЧТО Я БЫЛ АДМИНИСТРАТИВНО-ССЫЛЬНЫМ И ЭТО ЗАПРЕЩАЛОСЬ, НО ТАК КАК ДРУГИХ НЕ БЫЛО, ТО КО МНЕ НАРОД ШЕЛ И РАССКАЗЫВАЛ О НЕКОТОРЫХ ДЕЛАХ».

В. И. ЛЕНИН

36. С. и Б. Вебб. Теория и практика английского тред-юнионизма. Перевод с английского Владимира Ильина, т. I. 1900 г. Обложка.

В ссылке В. И. Ленин при участии Н. К. Крупской сделал перевод первого тома, отредактировал и частично перевел второй том книги Сиднея и Беатрисы Вебб «Теория и практика английского тред-юнионизма».

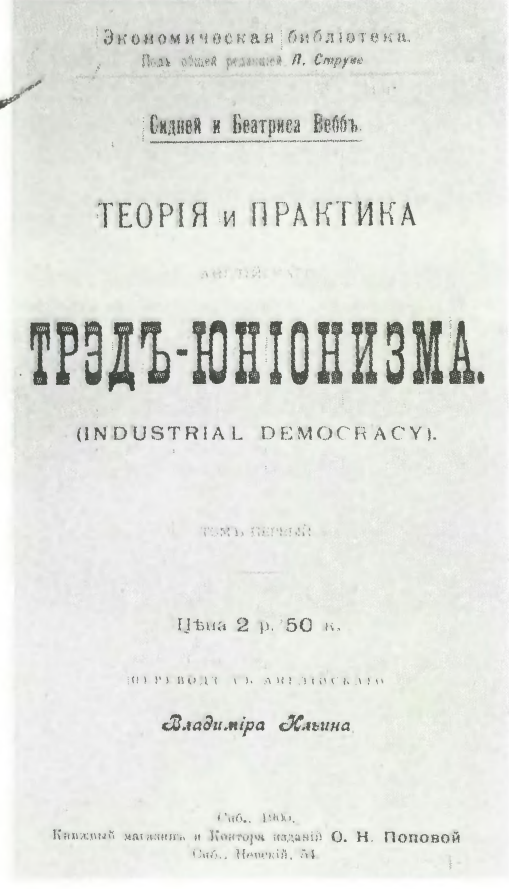

36

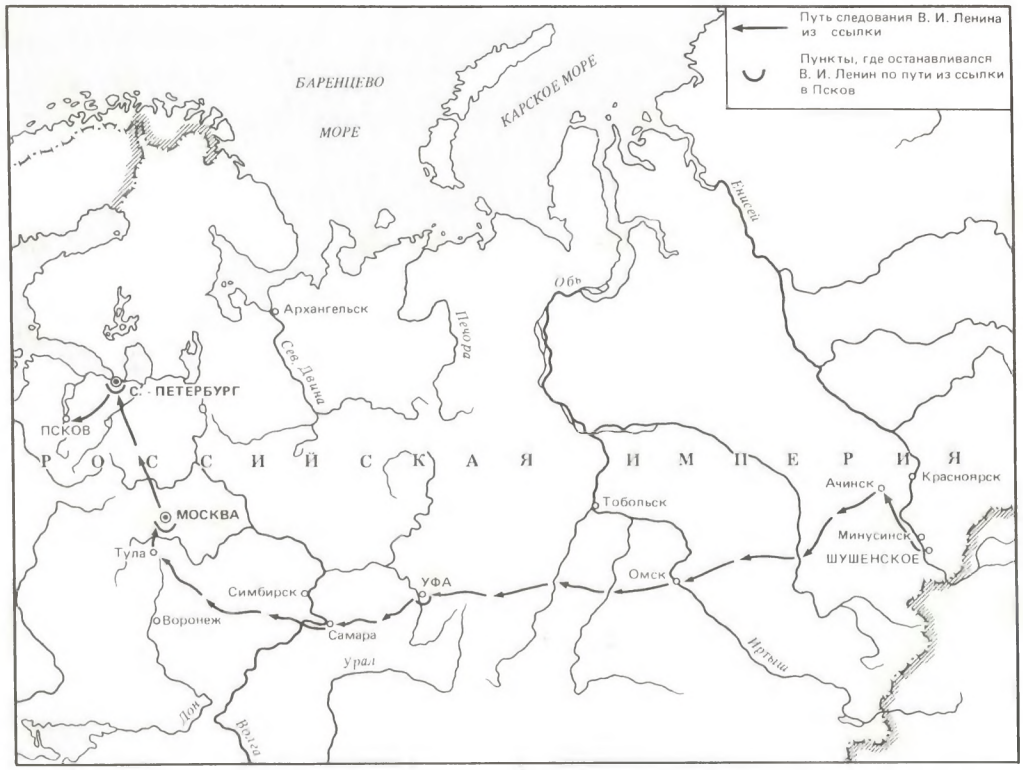

37

37. Путь следования В. И. Ленина из сибирской ссылки в Псков. Карта-схема.

По окончании срока ссылки рано утром 29 января 1900 года Владимир Ильич с семьей покинул село Шушенское.

Царское правительство запретило Ленину жить в столице, крупных промышленных центрах и университетских городах. Чтобы быть поближе к Петербургу, он поселился в Пскове — небольшом захолустном в то время городке на западной окраине страны.

38. Псков. Дом, в котором жил В. И. Ленин по возвращении из ссылки. 1900 г.



39. Уфа. Дом, в котором жила Н. К. Крупская, отбывая последний год ссылки. В. И. Ленин по пути в Псков остановился в Уфе и помог Надежде Константиновне и ее матери устроиться на новом месте.



39



40



41

40. М. Т. Елизаров, М. А. Ульянова, Д. И. Ульянов и М. И. Ульянова — родные В. И. Ленина. Начало 1902 г.

41. Подольск. Дом, где жила семья Ульяновых. Сюда приезжал Ленин летом 1900 г. перед отъездом за границу.

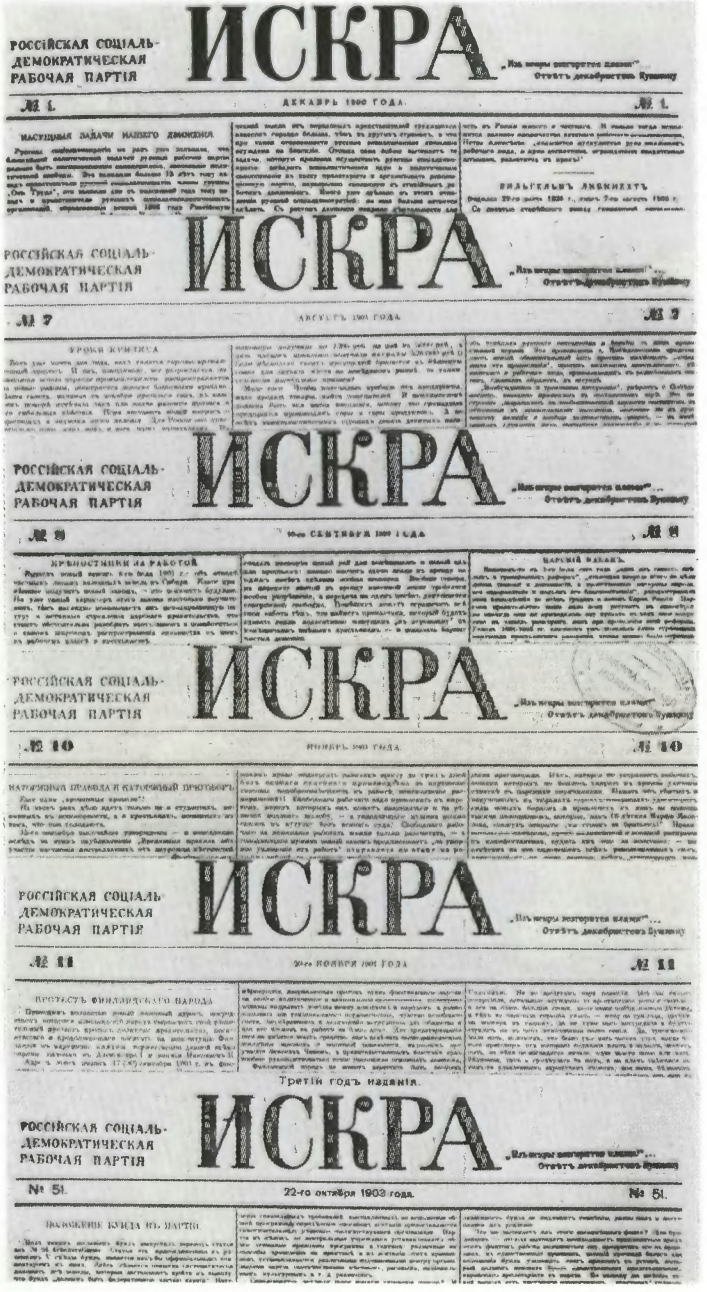
РОССІЙСКАЯ СОЦІАЛЬ-ДЕМОКРАТИЧЕСКАЯ РАБОЧАЯ ПАРТІЯ

ИСКРА

№ 1. ДЕКАБРЬ 1900 ГОДА. № 1.

НАСУЩНЫЯ ЗАДАЧИ НАШЕГО ДВИЖЕНІЯ

ВНЕШНЯЯ ЛИТЕРАТУРА

РОССІЙСКАЯ СОЦІАЛЬ-ДЕМОКРАТИЧЕСКАЯ РАБОЧАЯ ПАРТІЯ

ИСКРА

„Изъ искры возгорится пламя!" Отвѣтъ декабристамъ Рылѣеву

№ 7 АВГУСТЪ 1901 ГОДА. № 7

УРОКИ КРИЗИСА

РОССІЙСКАЯ СОЦІАЛЬ-ДЕМОКРАТИЧЕСКАЯ РАБОЧАЯ ПАРТІЯ

ИСКРА

„Изъ искры возгорится пламя!" Отвѣтъ декабристамъ Рылѣеву

№ 9 1-го СЕНТЯБРЯ 1901 ГОДА. № 9

КРЕПОСТНИКИ НА РАБОТѢ

ЦАРСКІЙ УКАЗЪ

РОССІЙСКАЯ СОЦІАЛЬ-ДЕМОКРАТИЧЕСКАЯ РАБОЧАЯ ПАРТІЯ

ИСКРА

„Изъ искры возгорится пламя!" Отвѣтъ декабристамъ Рылѣеву

№ 10 НОЯБРЬ 1901 ГОДА. № 10

НАЦІОНАЛЬНЫЯ ПРАВИЛА И НАЦІОНАЛЬНЫЙ ПРИГОВОРЪ

РОССІЙСКАЯ СОЦІАЛЬ-ДЕМОКРАТИЧЕСКАЯ РАБОЧАЯ ПАРТІЯ

ИСКРА

„Изъ искры возгорится пламя!" Отвѣтъ декабристамъ Рылѣеву

№ 11 20-го ЯНВАРЯ 1901 ГОДА. № 11

ПРОТЕСТЪ ФИНЛЯНДСКАГО НАРОДА

Третій годъ изданія.

РОССІЙСКАЯ СОЦІАЛЬ-ДЕМОКРАТИЧЕСКАЯ РАБОЧАЯ ПАРТІЯ

ИСКРА

„Изъ искры возгорится пламя!" Отвѣтъ декабристамъ Рылѣеву

№ 51. 22-го октября 1903 года. № 51.

ОБЪЯСНЕНІЕ БУДЕТЪ ЛИ ПАРТІЯ

1. Типография газеты «Искра».

ЗА ПРОЛЕТАРСКУЮ ПАРТИЮ НОВОГО ТИПА

1900–1904



Редакция газеты «Искра».

2. В. И. Ленин.

3. Г. В. Плеханов.

4. Ю. О. Мартов.

5. В. И. Засулич.

6. П. Б. Аксельрод.

7. А. Н. Потресов.

8. Н. К. Крупская (секретарь редакции).

«...МЫ, РУССКИЕ СОЦИАЛ-ДЕМОКРАТЫ, ДОЛЖНЫ СПЛОТИТЬСЯ И НАПРАВИТЬ ВСЕ УСИЛИЯ НА ОБРАЗОВАНИЕ КРЕПКОЙ ПАРТИИ, БОРЮЩЕЙСЯ ПОД ЕДИНЫМ ЗНАМЕНЕМ РЕВОЛЮЦИОННОЙ СОЦИАЛ-ДЕМОКРАТИИ».

В. И. ЛЕНИН

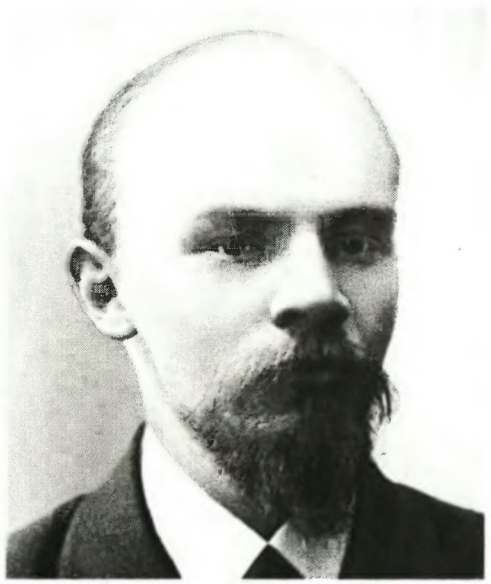

2

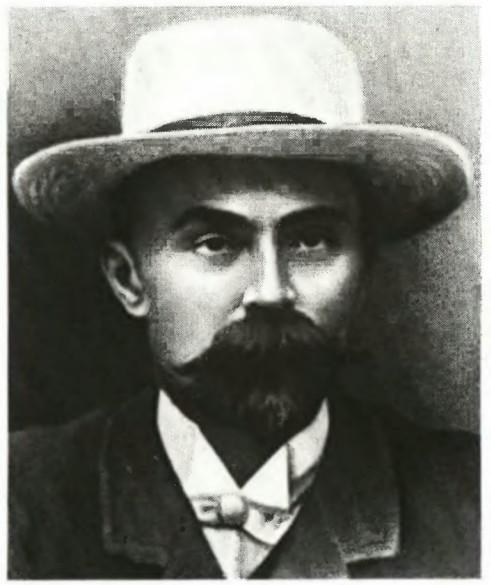

3



4



5

9. Мюнхен. Дом на Кайзерштрассе, где жил В. И. Ленин. Сентябрь 1900 г.— апрель 1901 г.

16 июля 1900 года Ленин выехал за границу, чтобы организовать издание общероссийской политической газеты за рубежом, так как в России это было сделать невозможно. Газету решено было назвать «Искрой».

Главное ядро редакции газеты обосновалось в немецком городе Мюнхене. Сюда и приехал Владимир Ильич. Из конспиративных соображений он поселился здесь сначала без паспорта, под фамилией Мейера, а затем жил по паспорту на имя болгарина Иордана Иорданова.



9

10. Газета «Искра» № 1.

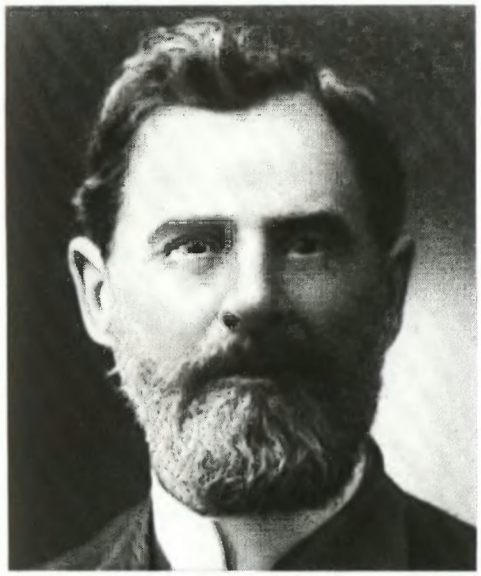





РОССІЙСКАЯ СОЦІАЛЬ-ДЕМОКРАТИЧЕСКАЯ РАБОЧАЯ ПАРТІЯ

ИСКРА

„Изъ искры возгорится пламя!"
Отвѣтъ декабристовъ Пушкину

№ 1. ДЕКАБРЬ 1900 ГОДА. № 1.

НАСУЩНЫЯ ЗАДАЧИ НАШЕГО ДВИЖЕНІЯ.

Русская соціалдемократія не разъ уже заявляла, что ближайшей политической задачей русской рабочей партіи должно быть ниспроверженіе самодержавія, завоеваніе политической свободы. Это заявляли больше 15 лѣтъ тому назадъ представители русской соціалдемократіи, члены группы „Осв. Труда", это заявили два съ половиной года тому назадъ и представители русскихъ соціалдемократическихъ организацій, образовавшіе весной 1898 года Россійскую Соціалдемократическую Рабочую Партію. Но не смотря на эти неоднократныя заявленія, вопросъ о политическихъ задачахъ соціалдемократіи въ Россіи снова выступаетъ на очередь въ настоящее время. Многіе представители нашего движенія выражаютъ сомнѣніе въ правильности указаннаго рѣшенія вопроса. Говорятъ, что преобладающее значеніе имѣетъ экономическая борьба, отодвигаютъ на второй планъ политическія задачи пролетаріата, съуживаютъ и ограничиваютъ эти задачи, заявляютъ даже, что разговоры объ образованіи самостоятельной рабочей партіи въ Россіи просто повтореніе чужихъ словъ, что рабочимъ надо вести одну экономическую борьбу, предоставивъ политику интеллигентамъ въ союзѣ съ либералами. Это послѣднее заявленіе новаго символа вѣры (пресловутое credo) сводится уже прямо къ признанію русскаго пролетаріата несовершеннолѣтнимъ и къ полному отрицанію соціалдемократической программы. А „Рабочая Мысль" (особенно въ отдѣльномъ Приложеніи) высказалась въ сущности въ томъ же смыслѣ. Русская соціалдемократія переживаетъ періодъ колебаній, періодъ сомнѣній, доходящихъ до самоотрицанія. Съ одной стороны, рабочее движеніе отрывается отъ соціализма; рабочимъ помогаютъ вести экономическую борьбу, но имъ вовсе не разъясняютъ при этомъ или недостаточно разъясняютъ соціалистическихъ цѣлей и политическихъ задачъ всего движенія въ цѣломъ. Съ другой стороны, соціализмъ отрывается отъ рабочаго движенія: русскіе соціалисты опять начинаютъ все больше и больше говорить о томъ, что борьбу съ правительствомъ должна вести одними своими силами интеллигенція, ибо рабочіе ограничиваются лишь экономической борьбой.

Троякаго рода обстоятельства подготовили, по нашему мнѣнію, почву для этихъ печальныхъ явленій. Во-первыхъ, въ началѣ своей дѣятельности русскіе соціалдемократы ограничились одной кружковой пропагандистской работой. Перейдя къ агитаціи въ массахъ, мы не всегда могли удержаться отъ того, чтобы не впасть въ другую крайность. Во-вторыхъ, въ началѣ своей дѣятельности намъ приходилось очень часто отстаивать свое право на существованіе въ борьбѣ съ народовольцами, которые понимали подъ „политикой" дѣятельность, оторванную отъ рабочаго движенія, которые съуживали политику до одной только заговорщицкой борьбы. Отвергая такую политику, соціалдемократы впадали въ крайность, отодвигая на второй планъ политику вообще. Въ-третьихъ, разрозненно дѣйствуя въ мѣстныхъ мелкихъ рабочихъ кружкахъ, соціалдемократы недостаточно обращали вниманіе на необходимость организаціи революціонной партіи, объединяющей всю дѣятельность мѣстныхъ группъ и дающей возможность правильно поставить революціонную работу. А преобладаніе разрозненной работы естественно связано съ преобладаніемъ экономической борьбы.

Всѣ указанныя обстоятельства породили увлеченіе одной стороной движенія. „Экономическое" направленіе, (поскольку тутъ можно говорить о „направленіи") создало попытки возвести эту узость въ особую теорію, попытки воспользоваться для этой цѣли модной бернштейніадой, модной „критикой марксизма", проводящей старыя буржуазныя идеи подъ новымъ флагомъ. Лишь эти попытки породили опасность ослабленія связи между русскимъ рабочимъ движеніемъ и русской соціалдемократіей, какъ передовымъ борцомъ за политическую свободу. И самая насущная задача нашего движенія состоитъ въ укрѣпленіи этой связи.

Соціалдемократія есть соединеніе рабочаго движенія съ соціализмомъ, ея задача — не пассивное служеніе рабочему движенію на каждой его отдѣльной стадіи, а представительство интересовъ всего движенія въ цѣломъ, указаніе этому движенію его конечной цѣли, его политическихъ задачъ, охрана его политической и идейной самостоятельности. Оторванное отъ соціалдемократіи, рабочее движеніе мельчаетъ и необходимо впадаетъ въ буржуазность: видя одну экономическую борьбу, рабочій классъ теряетъ свою политическую самостоятельность, становится хвостомъ другихъ партій, измѣняетъ великому завѣту: „освобожденіе рабочихъ должно быть дѣломъ самихъ рабочихъ". Во всѣхъ странахъ былъ такой періодъ, когда рабочее движеніе и соціализмъ существовалъ отдѣльно другъ отъ друга и шли особой дорогой, — и во всѣхъ странахъ такая оторванность приводила къ слабости соціализма и рабочаго движенія; во всѣхъ странахъ только соединеніе соціализма съ рабочимъ движеніемъ создавало прочную основу и для того и для другого. Но въ каждой странѣ это соединеніе соціализма съ рабочимъ движеніемъ вырабатывалось исторически, вырабатывалось особымъ путемъ, въ зависимости отъ условій мѣста и времени. Въ Россіи необходимость соединенія соціализма и рабочаго движенія теоретически провозглашена уже давно, — но практически это соединеніе вырабатывается лишь въ настоящее время. Процессъ этой выработки есть очень трудный процессъ, и нѣтъ ничего особенно удивительнаго въ томъ, что онъ сопровождается разными колебаніями и сомнѣніями.

Какой-же урокъ вытекаетъ для насъ изъ прошлаго?

Исторія всего русскаго соціализма привела къ тому, что самой его насущной задачей оказалась борьба противъ самодержавнаго правительства, завоеваніе политической свободы, наше соціалистическое движеніе концентрировалось, такъ сказать, на борьбѣ съ самодержавіемъ. Съ другой стороны, исторія показала, что въ Россіи оторванность соціалистической мысли отъ передовыхъ представителей трудящихся классовъ гораздо больше, чѣмъ въ другихъ странахъ, и что при такой оторванности русское революціонное движеніе осуждено на безсиліе. Отсюда сама собою вытекаетъ та задача, которую призвана осуществить русская соціалдемократія: внѣдрить соціалистическія идеи и политическое самосознаніе въ массу пролетаріата и организовать революціонную партію, неразрывно связанную съ стихійнымъ рабочимъ движеніемъ. Много уже сдѣлано въ этомъ отношеніи русской соціалдемократіей; но еще больше остается сдѣлать. Съ ростомъ движенія поприще дѣятельности для соціалдемократіи становится все шире, работа все разностороннѣе, все большее число дѣятелей движенія сосредоточиваетъ свои силы на осуществленіи различныхъ частныхъ задачъ, которыя выдвигаются повседневными нуждами пропаганды и агитаціи. Это явленіе совершенно законное и неизбѣжное, но оно заставляетъ обращать особое вниманіе на то, чтобы частныя задачи дѣятельности и отдѣльные пріемы борьбы не возводились въ нѣчто самодовлѣющее, чтобы подготовительная работа не возводилась на степень главной и единственной работы.

Содѣйствовать политическому развитію и политической организаціи рабочаго класса — наша главная и основная задача. Всякій, кто отодвигаетъ эту задачу на второй планъ, кто не подчиняетъ ей всѣхъ частныхъ задачъ и отдѣльныхъ пріемовъ борьбы, тотъ становится на ложный путь и наноситъ серьезный вредъ движенію.

Отодвигаютъ эту задачу, во-вторыхъ, тѣ, кто съуживаетъ содержаніе и размахъ политической пропаганды, агитаціи и организаціи, кто считаетъ возможнымъ и умѣстнымъ угощать рабочихъ „политикой" только въ исключительные моменты ихъ жизни, только въ торжественныхъ случаяхъ, кто слишкомъ заботливо размѣниваетъ политическую борьбу противъ самодержавія на требованіе отдѣльныхъ уступокъ отъ самодержавія и недостаточно заботится о томъ, чтобы эти требованія отдѣльныхъ уступокъ возвести въ систематическую и безповоротную борьбу революціонной рабочей партіи противъ самодержавія.

„Организуйтесь!", повторяетъ рабочимъ на разные лады газета „Рабочая Мысль", повторяютъ всѣ сторонники „экономическаго" направленія. И мы, конечно, всецѣло присоединяемся къ этому кличу, но мы непремѣнно добавимъ къ нему: организуйтесь не только въ общества взаимопомощи, стачечныя кассы и рабочіе кружки, организуйтесь также и въ политическую партію, организуйтесь для рѣшительной борьбы противъ самодержавнаго правительства и противъ всего капиталистическаго общества. Безъ такой организаціи пролетаріатъ не способенъ подняться до сознательной классовой борьбы, безъ такой организаціи рабочее движеніе осуждено на безсиліе, и однѣми только кассами, кружками и обществами взаимопомощи рабочему классу никогда не удастся исполнить лежащую на немъ великую историческую задачу: освободить себя и весь русскій народъ отъ его политическаго и экономическаго рабства. Ни одинъ классъ въ исторіи не достигалъ господства, если онъ не выдвигалъ своихъ политическихъ вождей, своихъ передовыхъ представителей, способныхъ организовать движеніе и руководить имъ. И русскій рабочій классъ показалъ уже, что онъ способенъ выдвигать такихъ людей: широко развившаяся борьба русскихъ рабочихъ за 5-6 послѣднихъ лѣтъ показала, какая масса революціонныхъ силъ таится въ рабочемъ классѣ, какъ самыя отчаянныя правительственныя преслѣдованія не уменьшаютъ, а увеличиваютъ число рабочихъ, рвущихся къ соціализму, къ политическому сознанію и къ политической борьбѣ. Съѣздъ нашихъ товарищей въ 1898 г. вѣрно поставилъ задачу, а не повторилъ чужія слова, не выразилъ одно только увлеченіе „интеллигентовъ"... И мы должны рѣшительно взяться за выполненіе этихъ задачъ, поставивъ на очередь вопросъ о программѣ, организаціи и тактикѣ партіи. Какъ мы смотримъ на основныя положенія нашей программы, мы уже сказали, а подробно развивать эти положенія, здѣсь, конечно, не мѣсто. Вопросамъ организаціоннымъ мы намѣрены посвятить рядъ статей въ ближайшихъ номерахъ. Это одни изъ самыхъ больныхъ нашихъ вопросовъ. Мы сильно отстали въ этомъ отношеніи отъ старыхъ дѣятелей русскаго революціоннаго движенія; надо прямо признать этотъ недочетъ и направить свои силы на выработку болѣе конспиративной постановки дѣла, на систематическую пропаганду правилъ веденія дѣла, пріемовъ надуванія жандармовъ и обхода сѣтей полиціи. Надо подготовлять людей, посвящающихъ революціи не одни только свободные вечера, а всю свою жизнь, надо подготовлять организацію, настолько крупную, чтобы въ ней можно было провести строгое раздѣленіе труда между различными видами нашей работы. Что касается, наконецъ, до вопросовъ тактики, то мы ограничимся здѣсь слѣдующимъ: соціалдемократія не связываетъ себѣ рукъ, не съуживаетъ своей дѣятельности однимъ какимъ-нибудь заранѣе придуманнымъ планомъ или пріемомъ политической борьбы, — она признаетъ всѣ средства борьбы, лишь бы они соотвѣтствовали наличнымъ силамъ партіи и давали возможность достигать наибольшихъ результатовъ, достижимыхъ при данныхъ условіяхъ. При крѣпкой организованной партіи отдѣльная стачка можетъ превратиться въ политическую демонстрацію, въ политическую побѣду надъ правительствомъ. При крѣпкой организованной партіи возстаніе въ отдѣльной мѣстности можетъ разростись въ побѣдоносную революцію. Мы должны помнить, что борьба съ правительствомъ за отдѣльныя требованія, отвоеваніе отдѣльныхъ уступокъ, это — только мелкія стычки съ непріятелемъ, это — небольшія схватки на форпостахъ, а рѣшительная схватка еще впереди. Передъ нами стоитъ во всей своей силѣ непріятельская крѣпость, изъ которой осыпаютъ насъ тучи ядеръ и пуль, уносящіе лучшихъ борцовъ. Мы должны взять эту крѣпость, и мы возьмемъ ее, если всѣ силы пробуждающагося пролетаріата соединимъ со всѣми силами русскихъ революціонеровъ въ одну партію, къ которой потянется все, что есть въ Россіи живого и честнаго. И только тогда исполнится великое пророчество русскаго рабочаго революціонера, Петра Алексѣева: „подымется мускулистая рука милліоновъ рабочаго люда, и ярмо деспотизма, огражденное солдатскими штыками, разлетится въ прахъ!"

ВИЛЬГЕЛЬМЪ ЛИБКНЕХТЪ

(родился 29-го марта 1826 г., умеръ 7-го августа 1900 г.)

Со смертью старѣйшаго вождя германской соціалдемократіи революціонный пролетаріатъ всего міра лишился одного изъ своихъ наиболѣе замѣчательныхъ и неутомимыхъ борцовъ и руководителей. Не даромъ вѣсть объ его внезапной кончинѣ, какъ громомъ поразила передовыхъ рабочихъ всѣхъ цивилизованныхъ странъ. Не только изъ всѣхъ концовъ Германіи, но и изъ другихъ странъ Европы, да не одной лишь Европы, а и Америки, Австраліи, и даже изъ южной Африки, Японіи посланы были сочувственныя телеграммы, съ выраженіемъ глубокой скорби о незамѣнимой утратѣ, понесенной международной соціалдемократіей. Похороны Либкнехта приняли характеръ и размѣры величественной манифестаціи, въ которой приняли участіе сотни тысячъ, быть можетъ, около милліона нѣмецкихъ рабочихъ и представителей рабочихъ партій Англіи, Франціи, Австріи, Венгріи, Бельгіи, Даніи и разныхъ другихъ странъ. По единодушнымъ заявленіямъ всѣхъ добросовѣстныхъ газетныхъ корреспондентовъ, видѣвшихъ эту манифестацію, такихъ грандіозныхъ похоронъ не удостаивался еще ни одинъ король, ни одинъ императоръ.

Всеобщія глубокія симпатіи борющагося пролетаріата всего міра къ Либкнехту, съ такой силой и искренностью выразившіяся по случаю его кончины, пріобрѣтены были имъ многолѣтней службой дѣлу освобожденія рабочаго класса, неутомимыми усиліями его на пользу умственнаго и политическаго возвышенія эксплуатируемыхъ и угнетенныхъ рабочихъ массъ. Представить полную и разностороннюю оцѣнку его заслугъ передъ международнымъ пролетаріатомъ, — значитъ дать подробное описаніе его жизни и дѣятельности, по меньшей мѣрѣ, начиная съ шестидесятыхъ годовъ, т. е. приблизительно за сорокъ лѣтъ. Но начало его общественной дѣятельности относится къ революціи 1848 г., а выработка его убѣжденій и идеаловъ, на служеніе которымъ онъ отдалъ свои способности, началась еще раньше, въ тѣ времена, когда въ Германіи, какъ теперь въ Россіи, не только рабочіе, но и буржуазные классы, въ особенности образованные ихъ слои, терпѣли отъ правительственнаго произвола и устарѣлыхъ государственныхъ и общественныхъ порядковъ. Исторія жизни и дѣятельности Либкнехта тѣснѣйшимъ образомъ связана, поэтому, съ исторіей Германіи, а косвенно съ важнѣйшими моментами и событіями въ исторіи Европы, за періодъ болѣе продолжительный, чѣмъ полстолѣтіе. Для того, чтобы представить біографію Либкнехта въ такихъ широкихъ рамкахъ, надобно написать объемистую книгу. Здѣсь же мы ограничимся только сообщеніемъ нѣсколькихъ фактовъ изъ его, полной неутомимой дѣятельности и борьбы жизни, и, главнымъ образомъ, изъ того періода ея, въ теченіе котораго онъ воспитался и подготовился къ роли вождя германскихъ рабочихъ.

* * *

По своему рожденію и воспитанію, Либкнехтъ принадлежитъ къ буржуазіи и именно къ тѣмъ ея слоямъ, которые у насъ извѣстны подъ названіемъ „интеллигенція". Какъ я уже сказалъ, во времена его дѣтства и юности, въ Германіи господствовало монархическое и полицейское самовластіе, отъ котораго больше всего страдали, конечно, низшіе городскіе классы да деревенскія массы, находившіяся сверхъ того, подъ гнетомъ помѣщиковъ; но терпѣли также и буржуазные классы, — торговцы, фабриканты, а въ особенности образованные ихъ слои, врачи, адвокаты, учителя, профессора и учащаяся, по преимуществу, университетская молодежь. Вслѣдствіе этого, буржуазія вообще, а интеллигенція въ особенности, проникнута была духомъ недовольства и оппозиціи. Наиболѣе благородныя натуры и горячія головы изъ интеллигенціи проникнуты были сочувствіемъ къ народнымъ страданіямъ, мечтали о такихъ общественныхъ порядкахъ, при которыхъ не было бы мѣста неравенству и несправедливости и старались даже распространять свои революціонныя и соціалистическія идеи среди рабочихъ. Внутри самой Германіи пропаганда эта велась, конечно, тайно, подъ страхомъ строжайшихъ наказаній. Но нѣмецкіе рабочіе, главнымъ образомъ, молодые подмастерья, имѣли тогда обыкновеніе переночевывать изъ одного города въ другой и даже изъ одной страны въ другую. Благодаря этому обстоятельству, нѣмецкихъ рабочихъ въ 40-хъ и 50-хъ годахъ можно было встрѣтить сотнями не только въ Швейцаріи, Франціи, Бельгіи, сосѣднихъ съ Германіей странахъ, но даже и въ Англіи. Во всѣхъ этихъ государствахъ уже до революціи 1848 г. были конституціонные порядки, дававшіе рабочимъ больший или меньшій просторъ для саморазвитія и самодѣятельности. Туда направили свои главныя усилія тѣ изъ нѣмецкихъ соціалистовъ и революціонеровъ, которые стремились вызвать среди рабочихъ сознательное недовольство существующими порядками. Свободныя политическія учрежденія и антиправительственная и соціалистическая агитація туземныхъ оппозиціонныхъ партій и рабочихъ союзовъ въ названныхъ странахъ, конечно, въ свою очередь, сильно способствовали умственному и политическому пробужденію нѣмецкихъ пролетаріевъ, на время или на долго водворившихся тамъ. Результатомъ этого двойного воздѣйствія на нихъ было то, что Швейцарія, напр., уже въ 40-хъ годахъ покрылась сѣтью нѣмецкихъ рабочихъ обществъ. Союзъ коммунистовъ, образовавшійся въ Лондонѣ и издавшій, какъ извѣстно, знаменитый „Манифестъ Коммунистической Партіи", написанный Марксомъ и Энгельсомъ, также состоялъ, главнымъ образомъ, изъ нѣмецкихъ рабочихъ.

В декабре 1900 года был подготовлен первый номер «Искры». Ее эпиграфом стали слова «Из искры возгорится пламя!».

«ГАЗЕТА — НЕ ТОЛЬКО КОЛЛЕКТИВНЫЙ ПРОПАГАНДИСТ И КОЛЛЕКТИВНЫЙ АГИТАТОР, НО ТАКЖЕ И КОЛЛЕКТИВНЫЙ ОРГАНИЗАТОР».

В. И. ЛЕНИН

Организатором и непосредственным идейным руководителем «Искры» был В. И. Ленин. Он не только писал для нее статьи, но и вникал во все вопросы, связанные с содержанием и изданием газеты.

Всего в «Искре» было опубликовано около шестидесяти ленинских статей, в которых поднимались основные вопросы строительства партии и классовой борьбы пролетариата.



11

11. Мюнхен. Дом № 41 по Леопольдштрассе, где в 1900—1902 гг. проводились совещания редакции «Искры».

12. К. Цеткин.

13. А. Браун.

14. Ю. Мархлевский.

Большую помощь в постановке газеты «Искра» оказали В. И. Ленину Клара Цеткин — выдающийся деятель немецкого и международного рабочего движения, Адольф Браун — германский социал-демократ, Юлиан Мархлевский — польский революционер, живший в то время в Мюнхене, рабочие-типографщики, доставшие нужный для газеты шрифт.



12



13



14


15


16


17


18


19


20


21

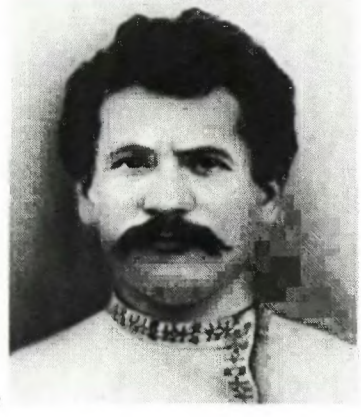
22


23


24


25


26

Профессиональные революционеры — агенты ленинской «Искры».

15. И. В. Бабушкин.
16. Е. В. Барамзин.
17. Н. Э. Бауман.
18. Ц. С. Бобровская.
19. Г. М. Кржижановский.
20. З. П. Кржижановская.
21. В. З. Кецховели.
22. М. М. Литвинов.
23. Ф. В. Ленгник.
24. П. Н. Лепешинский.
25. В. П. Ногин.
26. Г. И. Окулова.



27



28



29



30



31



32

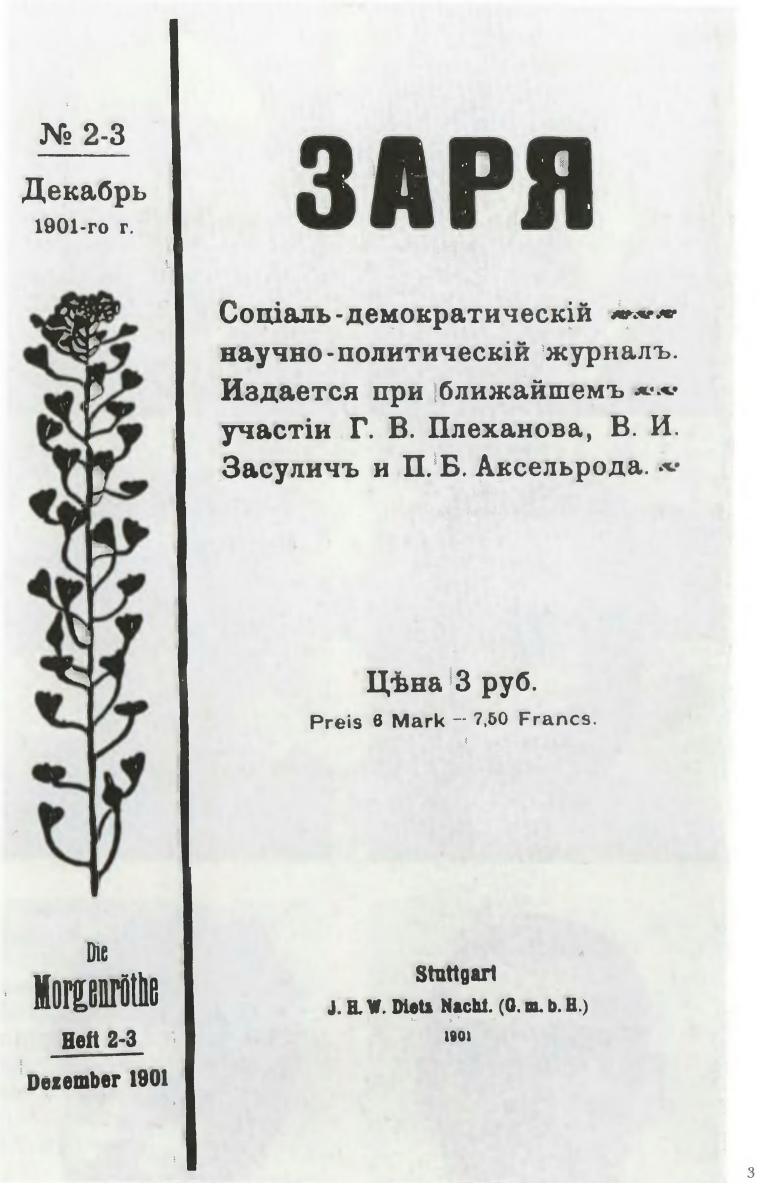

3

33. Научно-политический журнал «Заря». Обложка.

Редакция газеты «Искра» издавала также легальный научно-политический журнал «Заря». В № 2—3 этого журнала была впервые под псевдонимом Н. Ленин напечатана статья Владимира Ильича «Аграрный вопрос и «критики Маркса» (главы I—IV).

27. И. А. Пятницкий.

28. И. И. Радченко.

29. М. А. Сильвин.

30. Е. Д. Стасова.

31. П. Г. Смидович.

32. М. И. Ульянова.

По инициативе Ленина и под его руководством в России возникли группы содействия «Искре» и сеть ее агентов — профессионалов-революционеров. Они распространяли газету в России, посылали в нее письма, статьи, материалы, организовывали сбор средств.

«Искра» стала центром сплочения партийных сил, объединения и воспитания партийных кадров.



34

34. Митинг на Камышевахинской балке (окраина Ростова-на-Дону). 1902 г.



35



36

35. Собрание революционеров на лодках.

36. В Бутырской тюрьме. 1901 г.

Русским революционерам приходилось строить партию, преодолевая огромные трудности, под огнем жестоких преследований, им грозили заключение в тюрьму, каторга и ссылка. Многие из них за революционную деятельность поплатились своей жизнью.



37

«МЫ ИДЕМ ТЕСНОЙ КУЧКОЙ ПО ОБРЫВИСТОМУ И ТРУДНОМУ ПУТИ, КРЕПКО ВЗЯВШИСЬ ЗА РУКИ. МЫ ОКРУЖЕНЫ СО ВСЕХ СТОРОН ВРАГАМИ, И НАМ ПРИХОДИТСЯ ПОЧТИ ВСЕГДА ИДТИ ПОД ИХ ОГНЕМ».

В. И. ЛЕНИН

37. Транспортировка газеты «Искра» из-за рубежа в Россию. Карта-схема.

В 1901—1903 годах газета «Искра» печаталась сначала в Мюнхене, затем в Лондоне и Женеве. Транспортировка ее в Россию шла через Берлин, Лондон, Стокгольм, Женеву, Марсель, Прагу, Вену, Варну и некоторые другие города Европы.

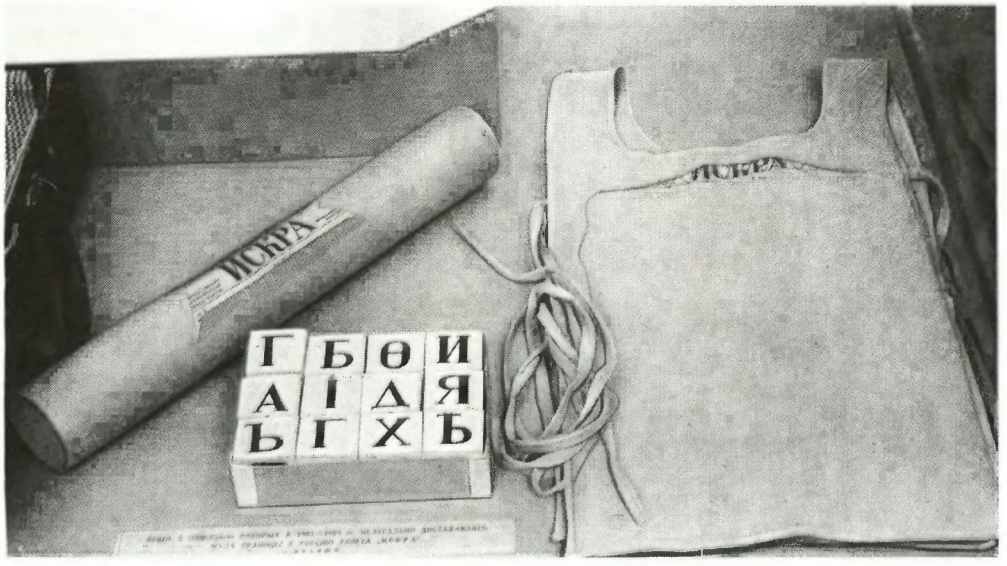

38

38, 39. Вещи, которые использовались для тайной перевозки газеты «Искра» из-за рубежа в Россию.

Для переправки газеты в Россию использовались различные тайные способы: ее перевозили в чемоданах с двойным дном, заделывали в переплеты книг, зашивали в специально сшитые жилеты, вкладывали в детские игрушки.

40. Кишинев. Дом, в котором находилась первая нелегальная типография газеты «Искра». Здесь печатались статьи и отдельные номера газеты. Перепечатка отдельных номеров была организована также в Баку и некоторых других городах России.

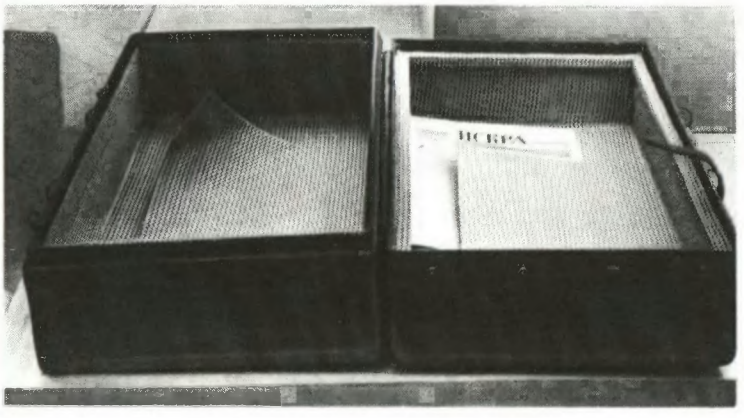

39



40

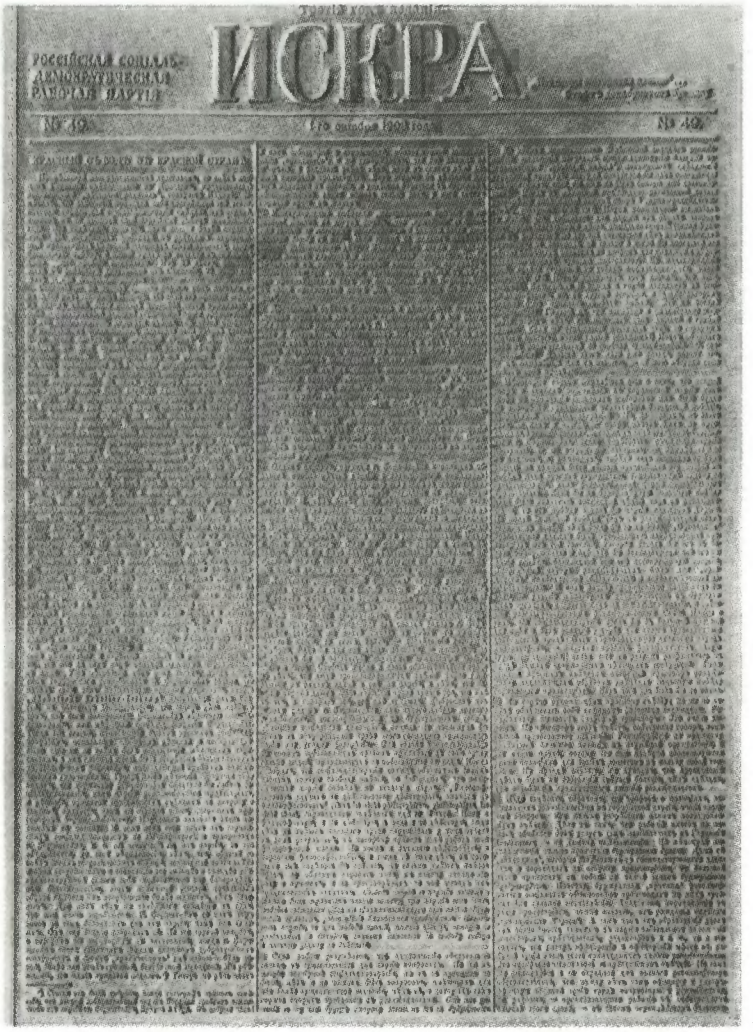

41

41. Матрица газеты «Искра» № 49 от 1 октября 1903 г., привезенная нелегально из Женевы в Россию для печатания в подпольных типографиях.







42. Песни революции. Сборник, изданный «Искрой». Обложка.

43, 44. Карикатуры против царского самодержавия, опубликованные в приложениях к газете «Искра».



Весной 1902 года новым местом издания газеты «Искра» стал Лондон. Сюда в апреле и переехал вместе с Н. К. Крупской Владимир Ильич. Жили они в Лондоне под фамилией Рихтер.

«АНГЛИЙСКИЕ С.-Д. С КВЕЛЧЕМ ВО ГЛАВЕ С ПОЛНОЙ ГОТОВНОСТЬЮ ПРЕДОСТАВИЛИ СВОЮ ТИПОГРАФИЮ. САМОМУ КВЕЛЧУ ПРИШЛОСЬ ДЛЯ ЭТОГО «ПОТЕСНИТЬСЯ»: ЕМУ ОТГОРОЖЕН БЫЛ В ТИПОГРАФИИ ТОНКОЙ ДОЩАТОЙ ПЕРЕГОРОДКОЙ УГОЛОК ВМЕСТО РЕДАКТОРСКОЙ КОМНАТЫ. В УГОЛКЕ ПОМЕЩАЛСЯ СОВСЕМ МАЛЕНЬКИЙ ПИСЬМЕННЫЙ СТОЛ С ПОЛКОЙ КНИГ НАД НИМ И СТУЛ. КОГДА ПИШУЩИЙ ЭТИ СТРОКИ ПОСЕЩАЛ КВЕЛЧА В ЭТОМ «РЕДАКТОРСКОМ КАБИНЕТЕ», ТО ДЛЯ ДРУГОГО СТУЛА МЕСТА УЖЕ НЕ НАХОДИЛОСЬ...»

В. И. ЛЕНИН

45. Лондон. Читальный зал Британского музея.

В Лондоне В. И. Ленин внимательно знакомится с рабочим движением Запада, изучает жизнь английского пролетариата, посещает собрания и митинги. Много времени он проводит в библиотеках. Часто его можно было встретить в библиотеке Британского музея, где в свое время работал и К. Маркс.

46. Лондон. Дом 37а по улице Кларкенвиль-Грин, в котором В. И. Ленин в 1902—1903 гг. редактировал газету «Искра». Здесь теперь размещается Мемориальная библиотека Маркса, в которой тщательно сохраняется комната, где работал Ленин.

47. Лондон. Дом на Холфорд-Сквер, 30, где жил В. И. Ленин в 1902—1903 гг.

48. В. И. Ленин. Что делать? Наболевшие вопросы нашего движения. 1902 г. Обложка.

49. И. Дитц (1843—1922).

Книга «Что делать?» печаталась в Штутгарте в типографии германского социал-демократа Дитца, руководившего издательством своей партии, которое выпускало произведения К. Маркса и Ф. Энгельса.





Что дѣлать?

Наболѣвшіе вопросы нашего движенія

Н. ЛЕНИНА.

... „Партійная борьба придаетъ партіи силу и жизненность, величайшимъ доказательствомъ слабости партіи является ея расплывчатость и притупленіе рѣзко обозначенныхъ границъ, партія укрѣпляется тѣмъ, что очищаетъ себя“ ... (Изъ письма Лассаля къ Марксу отъ 24 іюня 1852 г.)

Цѣна 1 руб.

Preis 2 Mark = 2.50 Francs.

STUTTGART

Verlag von J. H. W. Dietz Nachf. (G. m. b. H.)

1902



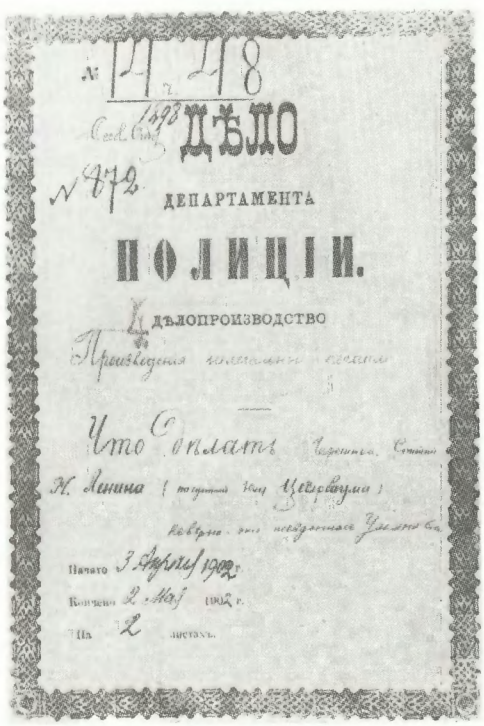

№ 14 48

1898

ДѢЛО

№ 872

ДЕПАРТАМЕНТА

ПОЛИЦІИ.

ДѢЛОПРОИЗВОДСТВО

Что дѣлать

Н. Ленина

Начато 3 Апрѣля 1902 г.

Кончено 2 Мая 1902 г.

На 2 листахъ.

В марте 1902 года в свет вышла книга Ленина «Что делать?». Развивая идеи Маркса и Энгельса, В. И. Ленин в этой книге разгромил «экономизм», который являлся разновидностью международного оппортунизма, показал огромное значение революционной теории и социалистической идеологии для победоносной борьбы рабочего класса и подробно изложил и обосновал план построения в России пролетарской марксистской партии.

«РОЛЬ ПЕРЕДОВОГО БОРЦА МОЖЕТ ВЫПОЛНИТЬ ТОЛЬКО ПАРТИЯ, РУКОВОДИМАЯ ПЕРЕДОВОЙ ТЕОРИЕЙ».

В. И. ЛЕНИН

50. Дело департамента царской полиции о выходе в свет книги В. И. Ленина «Что делать?».



ВТОРОЙ ГОДЪ ИЗДАНІЯ.

РОССІЙСКАЯ СОЦІАЛЬ-ДЕМОКРАТИЧЕСКАЯ РАБОЧАЯ ПАРТІЯ

ИСКРА

„Изъ искры возгорится пламя!"... Отвѣтъ декабристовъ Пушкину.

№ 21 — 1-го ІЮНЯ 1902 ГОДА. — № 21

ПРОЕКТЪ ПРОГРАММЫ РОССІЙСКОЙ СОЦІАЛЬ-ДЕМОКРАТИЧЕСКОЙ РАБОЧЕЙ ПАРТІИ.

(Выработанный редакціей „Искры" и „Зари".)

Развитіе обмѣна установило такую тѣсную связь между всѣми народами цивилизованнаго міра, что великое освободительное движеніе пролетаріата должно было стать и давно уже стало международнымъ.

Считая свою Партію однимъ изъ отрядовъ всемірной арміи пролетаріата, русская соціаль-демократія преслѣдуетъ ту же конечную цѣль, къ которой стремятся соціаль-демократы всѣхъ другихъ странъ.

Эта конечная цѣль опредѣляется характеромъ буржуазнаго общества и ходомъ его развитія. Главную особенность такого общества составляетъ товарное производство на основѣ капиталистическихъ производственныхъ отношеній, при которыхъ самая важная и значительная часть средствъ производства и обращенія товаровъ принадлежитъ небольшому по своей численности классу лицъ, между тѣмъ какъ огромное большинство населенія состоитъ изъ пролетаріевъ и полупролетаріевъ, вынужденныхъ своимъ экономическимъ положеніемъ постоянно или періодически продавать свою рабочую силу, т. е. поступать въ наемники къ капиталистамъ и своимъ трудомъ создавать доходъ высшихъ классовъ общества.

Область господства капиталистическихъ производственныхъ отношеній все болѣе и болѣе расширяется по мѣрѣ того, какъ постоянное усовершенствованіе техники, увеличивая хозяйственное значеніе крупныхъ предпріятій, ведетъ къ вытѣсненію мелкихъ самостоятельныхъ производителей, превращая часть ихъ въ пролетаріевъ, съуживая роль остальныхъ въ общественно-экономической жизни, и мѣстами ставя ихъ въ болѣе или менѣе полную, болѣе или менѣе явную, болѣе или менѣе тяжелую зависимость отъ капитала.

Тотъ-же техническій прогрессъ даетъ кромѣ того предпринимателямъ возможность все въ большихъ размѣрахъ примѣнять женскій и дѣтскій трудъ въ процессѣ производства и обращенія товаровъ. А такъ какъ, съ другой стороны, онъ приводитъ къ относительному уменьшенію потребности предпринимателей въ живомъ трудѣ рабочихъ, то спросъ на рабочую силу необходимо отстаетъ отъ ея предложенія, вслѣдствіе чего увеличивается зависимость наемнаго труда отъ капитала и повышается уровень его эксплуатаціи.

Такое положеніе дѣлъ внутри буржуазныхъ странъ и постоянно обостряющееся взаимное ихъ соперничество на всемірномъ рынкѣ дѣлаютъ все болѣе и болѣе затруднительнымъ сбытъ товаровъ, производимыхъ въ постоянно возрастающемъ количествѣ. Перепроизводство, проявляющееся въ болѣе или менѣе острыхъ промышленныхъ кризисахъ, за которыми слѣдуютъ болѣе или менѣе продолжительные періоды промышленнаго застоя, представляетъ собою неизбѣжное слѣдствіе развитія производительныхъ силъ въ буржуазномъ обществѣ. Кризисы и періоды промышленнаго застоя, въ свою очередь, еще болѣе разоряютъ мелкихъ производителей, еще больше увеличиваютъ зависимость наемнаго труда отъ капитала, еще быстрѣе ведутъ къ относительному или даже абсолютному ухудшенію положенія рабочаго класса.

Такимъ образомъ, усовершенствованіе техники, означающее увеличеніе производительности труда и ростъ общественнаго богатства, обусловливаетъ собою въ буржуазномъ обществѣ возрастаніе общественнаго неравенства, увеличеніе разстоянія между имущими и неимущими и ростъ необезпеченности существованія, безработицы и разнаго рода лишеній для все болѣе широкихъ слоевъ трудящихся массъ.

Но по мѣрѣ того, какъ растутъ и развиваются всѣ эти противорѣчія, свойственныя буржуазному обществу, растетъ также и недовольство трудящейся и эксплуатируемой массы существующимъ порядкомъ вещей, растетъ число и сплоченность пролетаріевъ и обостряется борьба ихъ съ ихъ эксплуататорами. Въ то-же время усовершенствованіе техники, концентрируя средства производства и обращенія и обобществляя процессъ труда въ капиталистическихъ предпріятіяхъ, все быстрѣе и быстрѣе создаетъ матеріальную возможность замѣны капиталистическихъ производственныхъ отношеній соціалистическими — т. е. той соціальной революціи, которая представляетъ собою конечную цѣль всей дѣятельности международной соціаль-демократіи, какъ сознательной выразительницы классоваго движенія пролетаріата.

Замѣнивъ частную собственность на средства производства и обращенія общественною и введя планомѣрную организацію общественно-производительнаго процесса для обезпеченія благосостоянія и всесторонняго развитія всѣхъ членовъ общества, соціальная революція пролетаріата уничтожитъ дѣленіе общества на классы и тѣмъ освободитъ все угнетенное человѣчество, такъ какъ положитъ конецъ всѣмъ видамъ эксплуатаціи одной части общества другою.

Необходимое условіе этой соціальной революціи составляетъ диктатура пролетаріата, т. е. завоеваніе пролетаріатомъ такой политической власти, которая позволитъ ему подавить всякое сопротивленіе эксплуататоровъ.

Ставя себѣ задачу сдѣлать пролетаріатъ способнымъ выполнить свою великую историческую миссію, международная соціаль-демократія организуетъ его въ самостоятельную политическую партію, противостоящую всѣмъ буржуазнымъ партіямъ, руководитъ всѣми проявленіями его классовой борьбы, разоблачаетъ передъ нимъ непримиримую противоположность интересовъ эксплуататоровъ интересамъ эксплуатируемыхъ и выясняетъ ему историческое значеніе и необходимыя условія предстоящей соціальной революціи. Вмѣстѣ съ тѣмъ, она обнаруживаетъ предъ всей остальной трудящейся и эксплуатируемой массой безнадежность ея положенія въ капиталистическомъ обществѣ и необходимость соціальной революціи въ интересахъ ея собственнаго освобожденія отъ гнета капитала. Партія рабочаго класса, соціаль-демократія, зоветъ въ свои ряды всѣ слои трудящагося и эксплуатируемаго населенія, поскольку они переходятъ на точку зрѣнія пролетаріата.

На пути къ ихъ общей конечной цѣли, обусловленной господствомъ капиталистическаго способа производства во всемъ цивилизованномъ мірѣ, соціаль-демократы разныхъ странъ вынуждены ставить себѣ неодинаковыя ближайшія задачи какъ потому, что этотъ способъ не вездѣ развитъ въ одинаковой степени, такъ и потому, что его развитіе въ разныхъ странахъ совершается въ различной соціально-политической обстановкѣ.

Въ Россіи, гдѣ капитализмъ уже сталъ господствующимъ способомъ производства, на каждомъ шагу встрѣчаются еще остатки нашего стараго, до-капиталистическаго общественнаго порядка, который основывался на закрѣпощеніи трудящихся массъ помѣщикамъ, государству или главѣ государства. Въ сильнѣйшей степени препятствуя экономическому прогрессу, эти остатки не допускаютъ всесторонняго развитія классовой борьбы пролетаріата, содѣйствуютъ сохраненію и усиленію самыхъ варварскихъ формъ эксплуатаціи многомилліоннаго крестьянства государствомъ и имущими классами и держатъ въ темнотѣ и безправіи весь народъ.

Самымъ значительнымъ изъ всѣхъ этихъ пережитковъ и самымъ могучимъ оплотомъ всего этого варварства является царское самодержавіе. По самой природѣ своей оно враждебно всякому общественному движенію и не можетъ не быть злѣйшимъ противникомъ всѣхъ освободительныхъ стремленій пролетаріата.

Поэтому, Россійская Соціаль-Демократическая Рабочая Партія ставитъ своей ближайшей политической задачей низверженіе царскаго самодержавія и замѣну его республикой на основѣ демократической конституціи, обезпечивающей:

1. Самодержавіе народа, т. е. сосредоточеніе всей верховной государственной власти въ рукахъ законодательнаго собранія, составленнаго изъ представителей народа;

2) Всеобщее равное и прямое избирательное право при выборахъ какъ въ законодательное собраніе, такъ и во всѣ мѣстные органы самоуправленія для всякаго гражданина, достигшаго 20 лѣтъ; тайное голосованіе при выборахъ; право [illegible] избирателя быть избраннымъ во всѣ представительныя собранія; жалованье народнымъ представителямъ;

3) Неприкосновенность личности и жилища гражданъ;

4) Неограниченную свободу совѣсти, слова, печати, собраній, стачекъ и союзовъ;

5) Свободу передвиженія и промысловъ;

6) Уничтоженіе сословій и полную равноправность всѣхъ гражданъ независимо отъ пола, религіи и расы;

7) Признаніе права на самоопредѣленіе за всѣми націями входящими въ составъ государства;

8) Предоставленіе всякому гражданину права преслѣдовать всякаго чиновника предъ судомъ безъ жалобы по начальству;

9) Замѣну постояннаго войска всеобщимъ вооруженіемъ народа;

10) Отдѣленіе церкви отъ государства и школы отъ церкви;

11) Даровое и обязательное общее и профессіональное образованіе для всѣхъ дѣтей обоего пола до 16-ти лѣтъ. Снабженіе бѣдныхъ дѣтей пищей, одеждой и учебными пособіями за счетъ государства.

Какъ основного условія демократизаціи нашего государственнаго хозяйства, Россійская Соціаль-Демократическая Рабочая Партія требуетъ: отмѣны всѣхъ косвенныхъ налоговъ и установленія прогрессивнаго налога на доходы и наслѣдства.

Въ интересахъ охраны рабочаго класса отъ физическаго и нравственнаго вырожденія, а также и въ интересахъ развитія его способности къ освободительной борьбѣ, партія требуетъ:

1) Ограниченія рабочаго дня 8-ью час. въ сутки для всѣхъ наемныхъ рабочихъ;

2) Установленія закономъ еженедѣльнаго отдыха, непрерывно продолжающагося не менѣе 36 часовъ, для наемныхъ рабочихъ обоего пола во всѣхъ отрасляхъ народнаго хозяйства;

3) Полнаго запрещенія сверхурочныхъ работъ;

4) Воспрещенія ночнаго труда (отъ 9 ч. вечера до 5 ч. утра) во всѣхъ отрасляхъ народнаго хозяйства, за исключеніемъ тѣхъ, гдѣ онъ безусловно необходимъ по техническимъ соображеніямъ, одобреннымъ рабочими организаціями;

5) Воспрещенія предпринимателямъ пользоваться наемнымъ трудомъ дѣтей до 16-лѣтняго возраста;

6) Воспрещенія женскаго труда въ тѣхъ отрасляхъ, гдѣ онъ вреденъ для женскаго организма; освобожденіе роженицъ отъ работы въ теченіе 2-хъ недѣль до и 4-хъ недѣль послѣ родовъ.

7) Установленія закономъ гражданской отвѣтственности нанимателей за полную или частичную потерю рабочими способности къ труду, происшедшую вслѣдствіе несчастныхъ случаевъ или вредныхъ условій производства, и освобожденія рабочаго отъ обязательства доказывать, что потеря эта произошла по винѣ капиталиста;

8) Воспрещенія выдачи заработной платы товарами; установленія еженедѣльнаго срока расплаты по всѣмъ договорамъ о наймѣ рабочихъ и выдачи заработка въ рабочее время;

9) Выдачи государственной пенсіи престарѣлымъ рабочимъ;

10) Увеличенія числа фабричныхъ инспекторовъ; назначенія инспектрисъ въ тѣхъ отрасляхъ, гдѣ преобладаетъ женскій трудъ; надзора выбранныхъ рабочими и оплаченныхъ государствомъ представителей за исполненіемъ фабричныхъ законовъ а также за составленіемъ расцѣнковъ и браковкой товаровъ;

11) Надзора органовъ мѣстнаго самоуправленія съ участіемъ выборныхъ отъ рабочихъ, за санитарнымъ состояніемъ жилыхъ помѣщеній, отводимыхъ рабочимъ предпринимателями, равно какъ за внутреннимъ распорядкомъ этихъ помѣщеній и за условіями отдачи ихъ въ наймы, — въ цѣляхъ огражденія наемныхъ рабочихъ отъ вмѣшательства предпринимателей въ жизнь и дѣятельность ихъ, какъ частныхъ лицъ и гражданъ;

12) Учрежденія правильно организованнаго санитарнаго надзора во всѣхъ предпріятіяхъ, употребляющихъ наемный трудъ и безплатной медицинской помощи для рабочихъ за счетъ предпринимателей;

13) Распространенія надзора фабричной инспекціи на всѣ отрасли народнаго хозяйства и на всѣ предпріятія, употребляющія наемный трудъ, не исключая и казенныхъ;

14) Установленія уголовной отвѣтственности нанимателей за нарушеніе законовъ объ охранѣ труда;

15) Запрещенія предпринимателямъ производить денежные вычеты изъ заработной платы по какому-бы поводу и для какого-бы назначенія они ни дѣлались (штрафы, браковка и проч.);

16) Учрежденія во всѣхъ отрасляхъ народнаго хозяйства промысловыхъ судовъ, составленныхъ поровну изъ представителей отъ рабочихъ и предпринимателей;

17) Возложенія на органы мѣстнаго самоуправленія обязанности учредить посредническія конторы по найму мѣстныхъ и пришлыхъ рабочихъ (биржи труда) во всѣхъ отрасляхъ производства съ участіемъ въ ихъ управленіи представителей отъ рабочихъ организацій.

Въ цѣляхъ же устраненія остатковъ крѣпостного порядка, тяжелымъ гнетомъ лежащихъ на крестьянахъ, и въ интересахъ свободнаго развитія классовой борьбы въ деревнѣ Партія будетъ добиваться:

1) Отмѣны выкупныхъ и оброчныхъ платежей, а также всякихъ повинностей, падающихъ въ настоящее время на крестьянство, какъ на податное сословіе;

2) Отмѣны круговой поруки и всѣхъ законовъ, стѣсняющихъ крестьянина въ распоряженіи его землей;

3) Возвращенія народу денежныхъ суммъ, взятыхъ съ него въ формѣ выкупныхъ и оброчныхъ платежей: конфискаціи съ этой цѣлью монастырскихъ имуществъ и удѣльныхъ имѣній; а равно обложенія особымъ налогомъ земель крупныхъ землевладѣльцевъ-дворянъ, воспользовавшихся выкупной ссудой; обращенія суммъ, добытыхъ этимъ путемъ, въ особый народный фондъ для культурныхъ и благотворительныхъ нуждъ сельскихъ обществъ;

4) Учрежденія крестьянскихъ комитетовъ: а) для возвращенія сельскимъ обществамъ (посредствомъ экспропріаціи или — въ томъ случаѣ, если земли переходили изъ рукъ въ руки, — выкупа государствомъ за счетъ крупнаго дворянскаго землевладѣнія) тѣхъ земель, которыя отрѣзаны у крестьянъ при уничтоженіи крѣпостного права и служатъ въ рукахъ помѣщиковъ орудіемъ для ихъ закабаленія; б) для устраненія остатковъ крѣпостныхъ отношеній, уцѣлѣвшихъ на Уралѣ, на Алтаѣ, въ Западномъ Краѣ и въ другихъ областяхъ государства;

5) Предоставленія судамъ права понижать непомѣрно высокія арендныя платы и объявлять недѣйствительными сдѣлки, имѣющія кабальный характеръ.

Стремясь къ достиженію своихъ ближайшихъ политическихъ и экономическихъ цѣлей, Россійская Соціаль-Демократическая Рабочая Партія поддерживаетъ всякое оппозиціонное и революціонное движеніе, направленное противъ существующаго въ Россіи общественнаго и политическаго порядка, рѣшительно отвергая въ то же время всѣ тѣ реформаторскіе проекты, которые связаны съ какимъ-бы то ни было расширеніемъ или упроченіемъ полицейско-чиновничьей опеки надъ трудящимися классами.

Съ своей стороны, Россійская Соціаль-Демократическая Рабочая Партія твердо убѣждена въ томъ, что полное, послѣдовательное и прочное осуществленіе указанныхъ политическихъ и соціальныхъ преобразованій достижимо лишь путемъ низверженія самодержавія и созыва учредительнаго собранія, свободно избраннаго всѣмъ народомъ.

* * *

51. «Искра» № 21 с проектом Программы РСДРП, подготовленным редакцией газеты.

Разрабатывая учение о революционной партии рабочего класса, В. И. Ленин придавал первостепенное значение вооружению ее боевой научной программой. Проект этой программы был подготовлен под руководством Ленина редакцией «Искры».

«ПРОГРАММА — ЭТО ЗНАЧИТ КОРОТКОЕ, ЯСНОЕ И ТОЧНОЕ ЗАЯВЛЕНИЕ *ВСЕГО, ЧЕГО ПАРТИЯ ДОБИВАЕТСЯ И ЗА ЧТО ОНА БОРЕТСЯ*».

В. И. ЛЕНИН

52. В. И. Ленин. Проект программы Российской социал-демократической рабочей партии. 1902 г. Страница рукописи.

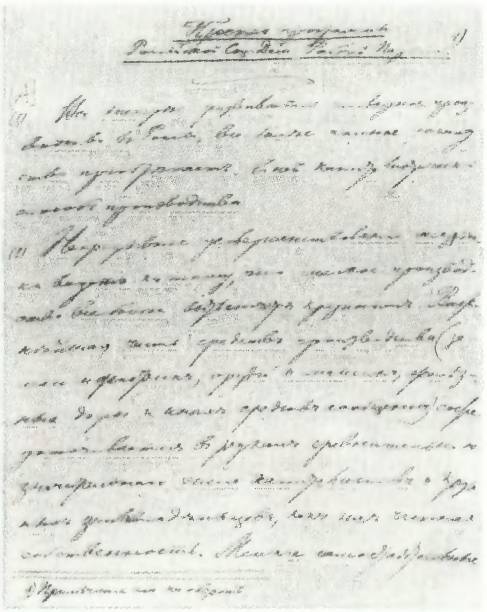

53. Объявление о лекциях в Русской высшей школе общественных наук в Париже.

Высшая школа была организована легально для русских студентов, проживавших за границей.

В феврале 1903 года В. И. Ленин (В. Ильин) читал лекции на тему «Марксистские взгляды на аграрный вопрос в Западной Европе и в России».

54. В. И. Ленин. К деревенской бедноте. Объяснение для крестьян, чего хотят социал-демократы. 1903 г. Обложка.



РУССКАЯ ВЫСШАЯ ШКОЛА ОБЩЕСТВЕННЫХЪ НАУКЪ
Ecole Russe des Hautes Études Sociales
16, Rue de la Sorbonne, 16
Лекціи отъ 16 по 28 Февраля 1903 г.
(ВТОРОЙ АКАДЕМИЧЕСКІЙ ГОДЪ)

Понедѣльникъ 16 февраля	10-11 h. m. M. A. SALMON: Prononciation et élocution françaises.
	11-12 ч./д. В. ИВАНОВСКІЙ: Изъ исторіи философской мысли въ Россіи.
	12-1 ч./д. В. ИВАНОВСКІЙ: Практическія занятія по философіи.
23 февраля	8-10 h. m. M. A. SALMON: Prononciation et élocution françaises.
	10-12 ч./д. А. ИСАЕВЪ: Мировое хозяйство.
	12-1 ч./д. В. ИЛЬИНЪ: Марксистскія воззрѣнія на аграр. вопросъ въ Западной Европѣ и въ Россіи.
Вторникъ 17 и 24 февраля	10-11 ч./д. Mme ПРАНГАВИШЛИ: Курсъ франц. языка (Залъ В).
	10-11 ч./д. В. ИЛЬИНЪ: Марксистскія воззрѣнія на аграр. вопросъ въ Западной Европѣ и въ Россіи (Залъ А). 24 февраля.
	11-1 ч./д. Ю. ГАМБАРОВЪ: Энциклопедія права.
	12-1 ч./д. К. ТАРЪ: Наиболѣе ранняя ступень развитія общественности. 24 февраля.
Среда 18 и 25 февраля	10-11 ч./д. К. ТАРЪ: Наиболѣе ранняя ступень развитія общественности. 25 февраля (Залъ А).
	10-11 ч./д. С. ГАРНЕРЪ: Курсъ англійскаго языка (Залъ В).
	11-12 ч./д. Ѳ. ВОЛКОВЪ: Сравнительная этнографія.
	12-1 ч./д. Л. ЛЕБЛАНЪ: Курсъ французскаго языка (Залъ В).
	12-1 ч./д. В. ИЛЬИНЪ: Марксистскія воззрѣнія на аграр. вопросъ въ Западной Европѣ и въ Россіи. 25 февраля (Залъ А).
Четвергъ 19 февраля	10-11 h. m. M. A. SALMON: Prononciation et élocution françaises.
	11-12 ч./д. В. ИВАНОВСКІЙ: Изъ исторіи философской мысли въ Россіи.
	12-1 ч./д. В. ИВАНОВСКІЙ: Практическія занятія по философіи.
	8-10 h. m. M. H. LAGARDELLE: Le mouvement syndical en France.
20 февраля	10-12 ч./д. А. ИСАЕВЪ: Мировое хозяйство.
	12-1 ч./д. В. ИЛЬИНЪ: Марксистскія воззрѣнія на аграр. вопросъ въ Западной Европѣ и въ Россіи.
	8-10 h. m. M. G. PAPILLAULT: Y a-t-il contradiction entre les lois biologiques de l'évolution et les principes des sociétés modernes. 25 février.
Пятница 20 и 27 февраля	10-11 ч./д. Н. АНОСТОЛЪ: Деньги и денежное обращеніе.
	11-12 ч./д. Ю. СЕМЕНОВЪ: Современное состояніе [illegible] знаній.
	12-1 ч./д. Ю. ГАМБАРОВЪ: Основныя ученія гражданскаго права.
Суббота 21 и 28 февраля	10-11 ч./д. К. ТАРЪ: Наиболѣе ранняя ступень развитія общественности. 28 февраля (Залъ А).
	10-11 h. m. M. G. AULAGNON: Éléments de droit français (Salle B).
	11-12 ч./д. Ѳ. ВОЛКОВЪ: Основы антропологіи.
	12-1 ч./д. Н. ЩУКИНЪ: Исторія христіанства (первые 3 вѣка).
Воскресенье 22 февраля	8-10 h. m. M. H. LAGARDELLE: Le mouvement syndical en France.

Записки въ студенты и вольнослушатели Р. В. Ш. принимаются въ помѣщеніи Школы отъ 11 до 12 ч. [illegible], кромѣ воскресенія и праздниковъ.

Утренніе лекціи закрыты для посторонней публики; на нихъ допускаются исключительно студенты и вольнослушатели Р. В. Ш. по предъявленію своихъ билетовъ.

Выдача книгъ изъ библіотеки Р. В. Ш. (исключительно для студентовъ и студентокъ Школы) производится у Мих. Ив. Тамашевича—117, Boulevard St Michel, по средамъ отъ 1 до 4 ч. д.

Слѣдующій бюллетень выйдетъ къ 1-му марта 1903 г.

[illegible]

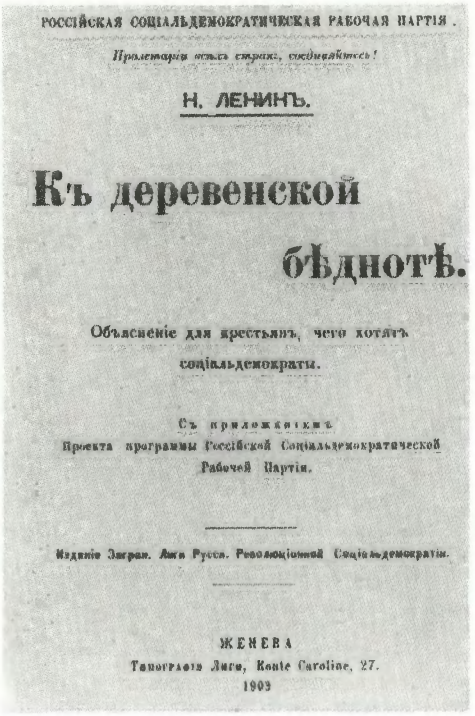

РОССІЙСКАЯ СОЦІАЛЬДЕМОКРАТИЧЕСКАЯ РАБОЧАЯ ПАРТІЯ.

Пролетаріи всѣхъ странъ, соединяйтесь!

Н. ЛЕНИНЪ.

Къ деревенской бѣднотѣ.

Объясненіе для крестьянъ, чего хотятъ соціальдемократы.

Съ приложеніемъ Проекта программы Россійской Соціальдемократической Рабочей Партіи.

Изданіе Загран. Лиги Русск. Революціонной Соціальдемократіи.

ЖЕНЕВА
Типографія Лиги, Rue de Caroline, 27.
1903

51

Для разъяснения программы партии крестьянам В. И. Ленин весной 1903 года написал брошюру «К деревенской бедноте». В ней он просто и понятно объяснил, чего добивается рабочая партия и почему крестьянской бедноте нужен союз с рабочими.

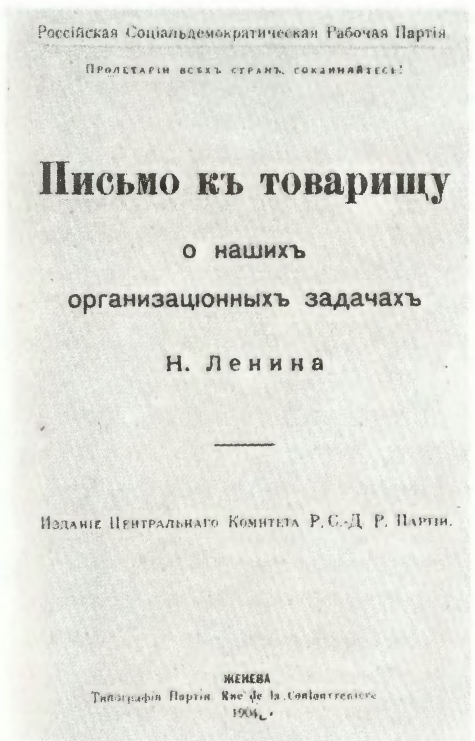

Россійская Соціальдемократическая Рабочая Партія

Пролетаріи всѣхъ странъ, соединяйтесь!

Письмо къ товарищу

о нашихъ организаціонныхъ задачахъ

Н. Ленина

Изданіе Центральнаго Комитета Р.С.-Д. Р. Партіи.

ЖЕНЕВА
Типографія Партіи, Rue de la Corraterie
1902

56

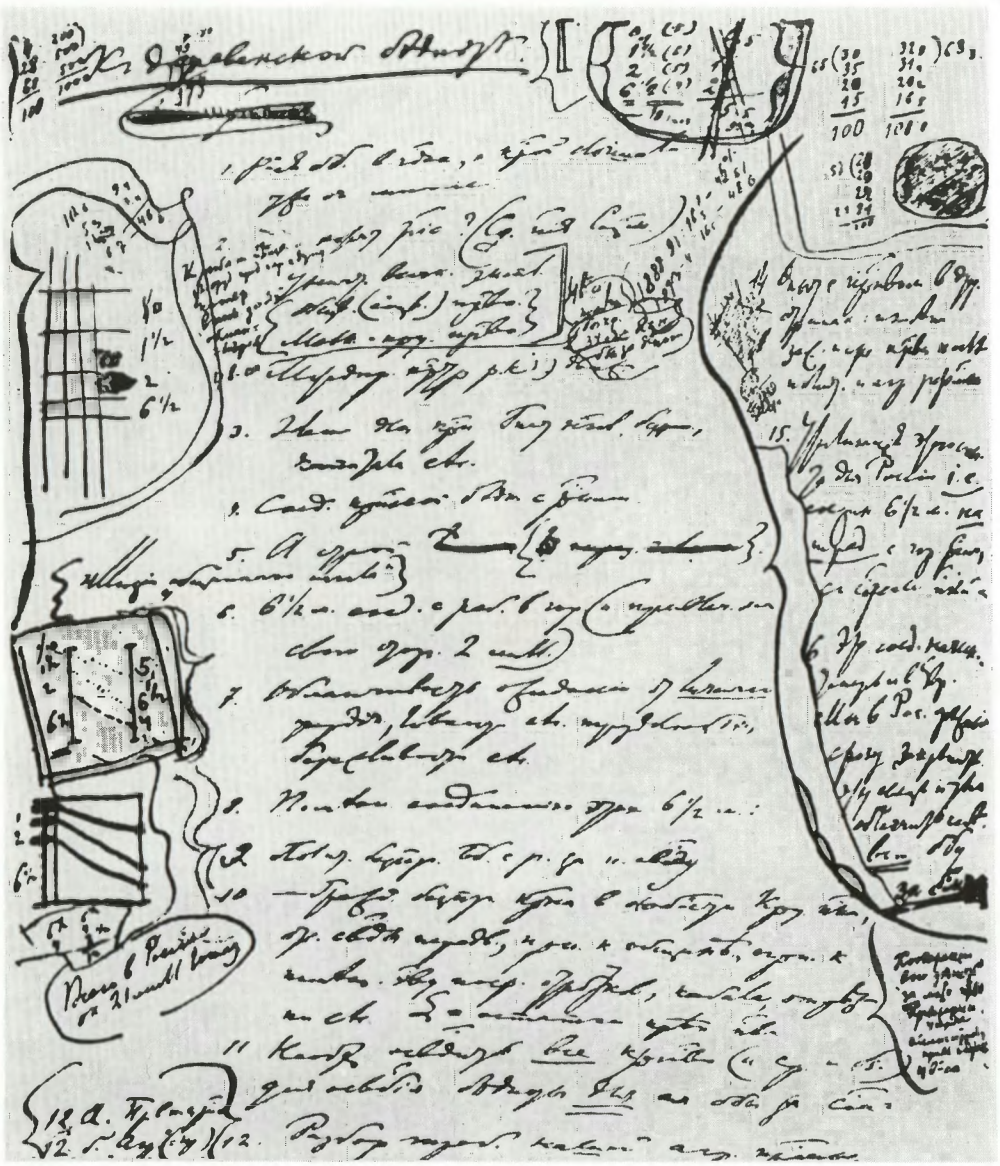

55

«МЫ ХОТИМ ДОБИТЬСЯ НОВОГО, ЛУЧШЕГО УСТРОЙСТВА ОБЩЕСТВА: В ЭТОМ НОВОМ, ЛУЧШЕМ ОБЩЕСТВЕ НЕ ДОЛЖНО БЫТЬ НИ БОГАТЫХ, НИ БЕДНЫХ, ВСЕ ДОЛЖНЫ ПРИНИМАТЬ УЧАСТИЕ В РАБОТЕ. НЕ КУЧКА БОГАТЕЕВ, А ВСЕ ТРУДЯЩИЕСЯ ДОЛЖНЫ ПОЛЬЗОВАТЬСЯ ПЛОДАМИ ОБЩЕЙ РАБОТЫ. МАШИНЫ И ДРУГИЕ УСОВЕРШЕНСТВОВАНИЯ ДОЛЖНЫ ОБЛЕГЧАТЬ РАБОТУ ВСЕХ, А НЕ ОБОГАЩАТЬ НЕМНОГИХ НА СЧЕТ МИЛЛИОНОВ И ДЕСЯТКОВ МИЛЛИОНОВ НАРОДА. ЭТО НОВОЕ, ЛУЧШЕЕ ОБЩЕСТВО НАЗЫВАЕТСЯ *СОЦИАЛИСТИЧЕСКИМ ОБЩЕСТВОМ*. УЧЕНИЕ О НЕМ НАЗЫВАЕТСЯ *СОЦИАЛИЗМОМ*».

В. И. ЛЕНИН

55. В. И. Ленин. Первый вариант плана брошюры «К деревенской бедноте». Март — апрель 1903 г.

56. В. И. Ленин. Письмо к товарищу о наших организационных задачах. 1902 г. Обложка.

В сентябре 1902 года Ленин пишет «Письмо к товарищу о наших организационных задачах», в котором подробно разъясняет искровские принципы построения партии нового типа, развитые им в статье «С чего начать?» и в книге «Что делать?». Особое значение Ленин придавал партийным организациям на крупных заводах.

«КАЖДЫЙ ЗАВОД ДОЛЖЕН БЫТЬ НАШЕЙ КРЕПОСТЬЮ».

В. И. ЛЕНИН



57



58

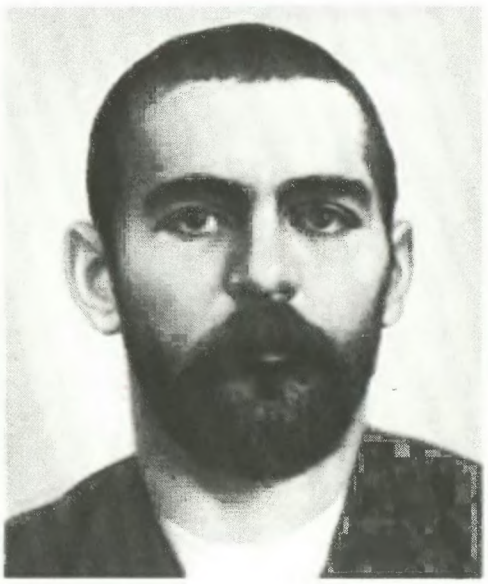

59



60



61



62



63

Сплотив вокруг «Искры» партийные организации России, В. И. Ленин выдвинул задачу созыва II съезда партии и развернул огромную подготовительную работу.

Члены Организационного комитета по созыву II съезда РСДРП.

57. П. А. Красиков.

58. Г. М. Кржижановский.

59. Ф. В. Ленгник.

60. П. Н. Лепешинский.

61. В. А. Носков.

62. И. И. Радченко.

63. А. М. Стопани.



II съезд РСДРП открылся в конце июля 1903 года в Брюсселе. Затем, из-за преследований полиции, продолжал работу в Лондоне. На съезде были представлены делегаты от 26 партийных организаций России.

64. Брюссель.



65

65. Лондон.

Бюро (президиум) II съезда РСДРП.

66. В. И. Ленин.

67. Г. В. Плеханов.

68. П. А. Красиков.

Группа делегатов II съезда РСДРП.

69. Н. Э. Бауман.

70. Л. С. Виленский.

71. В. Ф. Галкин.

72. Р. С. Землячка.

73. А. Г. Зурабов.

74. Л. М. Книпович.

75. Б. М. Кнунянц.

76. Н. К. Крупская.

77. М. Н. Лядов.

78. Л. Д. Махлин.

79. Г. М. Мишенев.

80. И. К. Никитин.

81. С. И. Степанов.

82. А. М. Стопани.

83. Д. И. Ульянов.

84. А. В. Шотман.

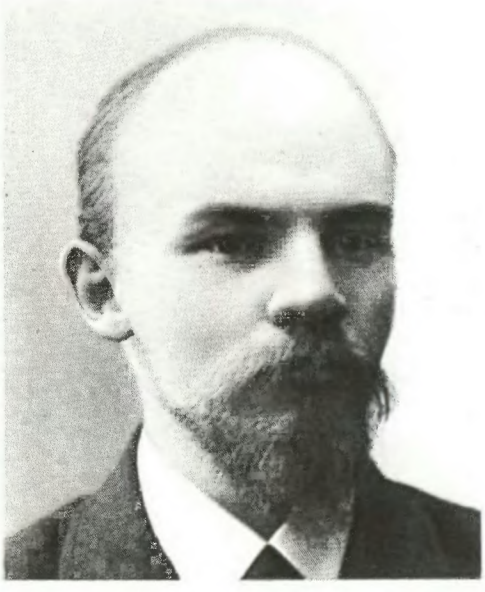

66



67



68


69


70


71


72


73


74


75


76


77


78


79


80


81


82


83


84



85

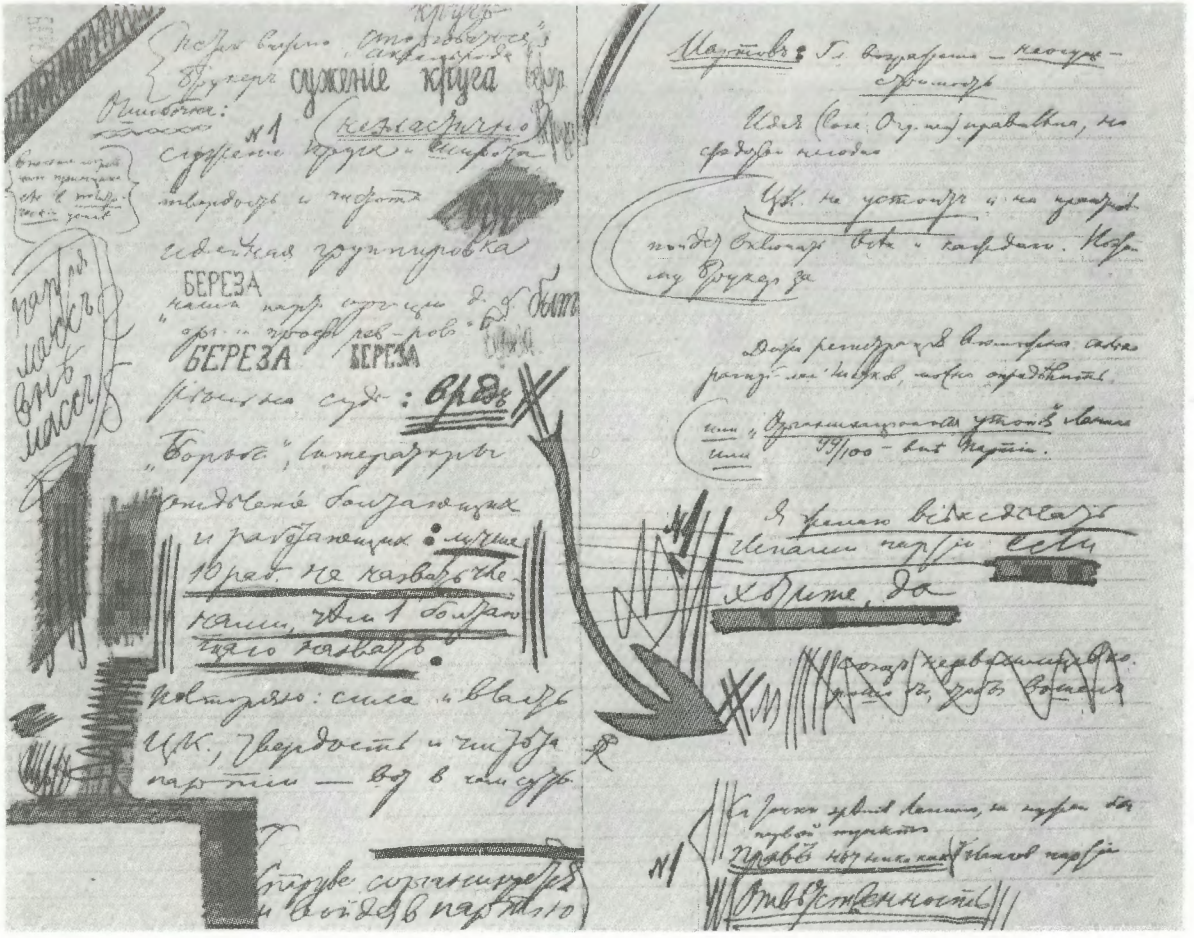

86



87

85. II съезд РСДРП. Художник Ю. Виноградов.

В. И. Ленин принимал деятельное участие в работе съезда. Он был избран вице-председателем бюро (президиума) съезда, входил в состав комиссий по выработке Программы и Устава партии. В протоколах съезда записано свыше 130 его выступлений, реплик и замечаний. На протяжении всего съезда Ленин вел подробный дневник, в котором дал живую зарисовку работы съезда, меткие характеристики выступлений делегатов.

РОССІЙСКАЯ СОЦІАЛЬДЕМОКРАТИЧЕСКАЯ РАБОЧАЯ ПАРТІЯ.

ПРОЛЕТАРІИ ВСѢХЪ СТРАНЪ, СОЕДИНЯЙТЕСЬ.

ПРОГРАММА

Россійской Соціальдемократической Рабочей Партіи.

принятая на второмъ съѣздѣ Партіи.

СОДЕРЖАНІЕ ГАЗЕТЪ:

«ВПЕРЕДЪ» №№ 1—18

и

«ПРОЛЕТАРІЙ» №№ 1—26.

Изданіе Центр. Ком. Р. С.-Д. Р. П.

ЖЕНЕВА

Тнпографія Партіи, 6, Quai du Cheval Blanc, 6.

1905.

88

Съезд проходил в ожесточенной борьбе последовательных революционеров, сплотившихся вокруг Ленина, против оппортунистов, которые хотели открыть двери в партию для всех желающих, превратить ее в расплывчатое неоформленное образование. Большинством голосов съезд утвердил революционную Программу, подготовленную редакцией «Искры», и принял в основном проект Устава, написанный В. И. Лениным.

86. В. И. Ленин. Заметки в ходе работы II съезда РСДРП.

87. Полный текст протоколов Второго съезда РСДРП. 1903 г. Обложка.

88. Программа РСДРП, принятая на II съезде. 1905 г. Обложка.

«НАША ЗАДАЧА — ОБЕРЕГАТЬ ТВЕРДОСТЬ, ВЫДЕРЖАННОСТЬ, ЧИСТОТУ НАШЕЙ ПАРТИИ. МЫ ДОЛЖНЫ СТАРАТЬСЯ ПОДНЯТЬ ЗВАНИЕ И ЗНАЧЕНИЕ ЧЛЕНА ПАРТИИ ВЫШЕ, ВЫШЕ И ВЫШЕ...»

В. И. ЛЕНИН



89



90



91

Члены ЦО, избранные на II съезде РСДРП.

89. В. И. Ленин.

90. Г. В. Плеханов.

91. Ю. О. Мартов.

При выборах в Центральный Комитет и редакцию Центрального Органа партии, которым была признана газета «Искра», сторонники Ленина получили большинство голосов. С тех пор их стали называть большевиками, а оппортунистов, оставшихся в меньшинстве,— меньшевиками.

«БОЛЬШЕВИЗМ СУЩЕСТВУЕТ, КАК ТЕЧЕНИЕ ПОЛИТИЧЕСКОЙ МЫСЛИ И КАК ПОЛИТИЧЕСКАЯ ПАРТИЯ, С 1903 ГОДА».

В. И. ЛЕНИН

Члены ЦК, избранные на II съезде РСДРП.

92. Г. М. Кржижановский.

93. Ф. В. Ленгник.

94. В. А. Носков.



92

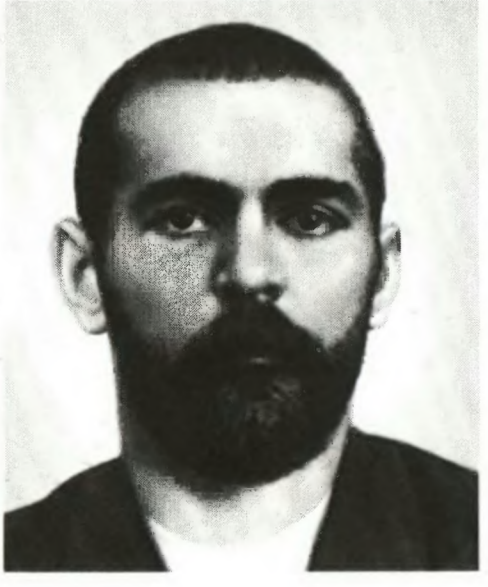

93



94



95

«ПОСЛЕ ОКОНЧАНИЯ РАБОТЫ СЪЕЗДА ИЛЬИЧ ПРЕДЛОЖИЛ ВСЕМ БОЛЬШЕВИКАМ ПОЕХАТЬ НА МОГИЛУ МАРКСА. ОН ОТЛИЧНО ЗНАЛ ДОРОГУ ТУДА И БЕЗ ВСЯКИХ РАССПРОСОВ ПРОВЕЛ ЧЕРЕЗ ЗАПУТАННЫЙ И СЛОЖНЫЙ ЛАБИРИНТ МНОГОЧИСЛЕННЫХ ПЕРЕСАДОК НА АВТОБУСЫ, ТРАМВАИ, И, НАКОНЕЦ, ПОСЛЕ ОЧЕНЬ ДОЛГОГО ПУТИ, МЫ ДОСТИГЛИ КЛАДБИЩА...»

М. Н. ЛЯДОВ

95. У могилы К. Маркса. Художник А. Моравов.

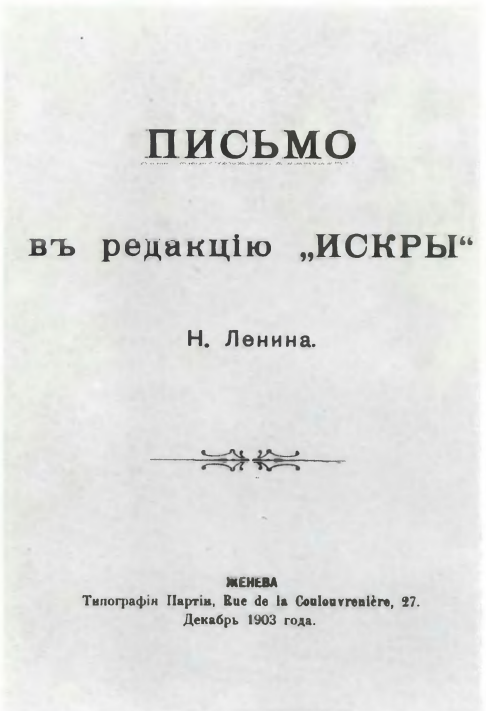

ПИСЬМО

въ редакцію „ИСКРЫ“

Н. Ленина.

ЖЕНЕВА
Типографія Партіи, Rue de la Coulouvrenière, 27.
Декабрь 1903 года.

96. В. И. Ленин. Письмо в редакцию «Искры» (Почему я вышел из редакции «Искры»?). Начало декабря 1903 г. Листок.

После II съезда РСДРП борьба между большевиками и меньшевиками разгорелась с новой силой. В. И. Ленин и большевики боролись за укрепление партии, за выполнение решений съезда. Меньшевики же, стремясь направить партию на путь оппортунизма, прибегли к фракционной деятельности. Захватив в свои руки Центральный Орган партии — газету «Искра», они повели на ее страницах борьбу против решений II съезда, против Ленина, большевиков. Начиная с № 52 «Искра» перестала быть органом революционного марксизма.

97. В. И. Ленин. Шаг вперед, два шага назад (Кризис в нашей партии). 1904 г. Обложка.

В мае 1904 года вышла в свет книга В. И. Ленина «Шаг вперед, два шага назад». В ней Владимир Ильич подверг резкой критике оппортунизм меньшевиков в организационных вопросах, развил дальше марксистское учение о партии как руководящей организации пролетариата, без которой невозможна победа в социалистической революции и построение коммунистического общества.

В книге Ленин разработал твердые нормы партийной жизни и принципы партийного руководства, которые предусматривали: строжайшее соблюдение всеми членами партии ее устава, единой партийной дисциплины, подчинение меньшинства большинству, развитие активности и самодеятельности партийных масс.

N. LENIN. Ein Schritt vorwärts, zwei Schritt rückwärts
(Über die Krise in unserer Partei).

Россійская Соціальдемократическая Рабочая Партія.

Н. ЛЕНИНЪ.

Шагъ впередъ, два шага назадъ

(Кризисъ въ нашей Партіи)

ЖЕНЕВА
Типографія Партіи. Rue de la Coulouvreniere 27.
1904

«У ПРОЛЕТАРИАТА НЕТ ИНОГО ОРУЖИЯ В БОРЬБЕ ЗА ВЛАСТЬ, КРОМЕ ОРГАНИЗАЦИИ».

В. И. ЛЕНИН

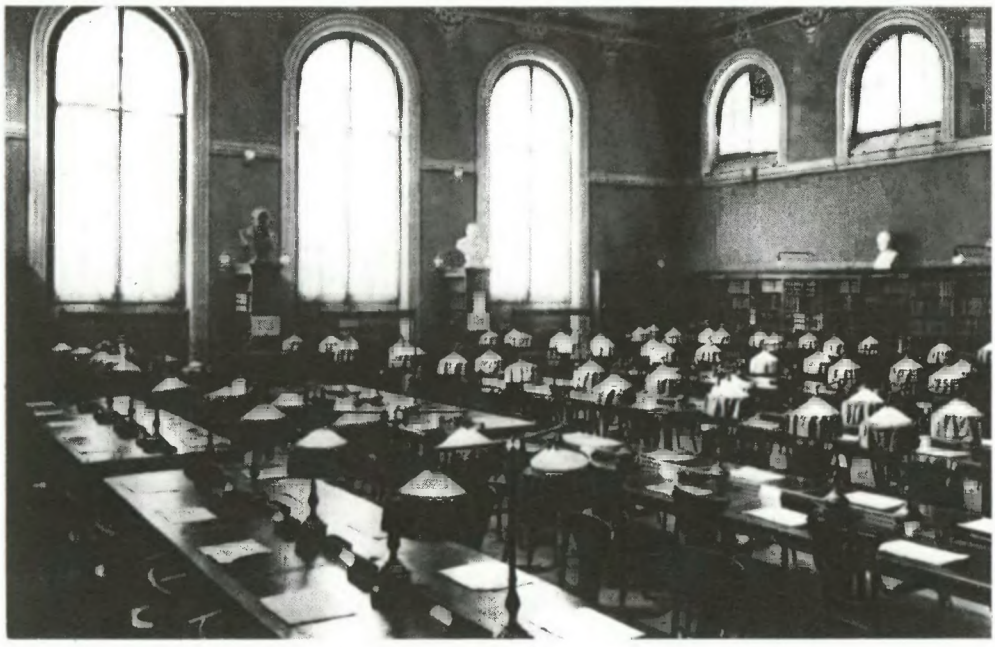

98



SOCIÉTÉ DE LECTURE

Grand'Rue, 11, Genève

Est présenté pour devenir membre
effectif de la Société,

Monsieur, (nom et prénoms) Vladimir Oulianoff

date de la naissance 1870

domicile 3 Rue David Dufour. 3. Genève.

profession Publiciste

origine Russe

Il est présenté par Messieurs :

Paul Biénkoff

Genève, le 12 Décembre 1904

Le Président,

99

98. Женева. Читальный зал публичной библиотеки Женевского университета, где работал В. И. Ленин над книгой «Шаг вперед, два шага назад».

99. Анкета, заполненная В. И. Лениным в женевской библиотеке «Общества любителей чтения». 12 декабря 1904 г.

100. Поселок Сешерон — предместье Женевы.



100



101



102

101. Дом в поселке Сешерон, в котором В. И. Ленин жил в 1903—1904 гг.

102. Женева. Кафе «Ландольт», в котором В. И. Ленин встречался с социал-демократами.

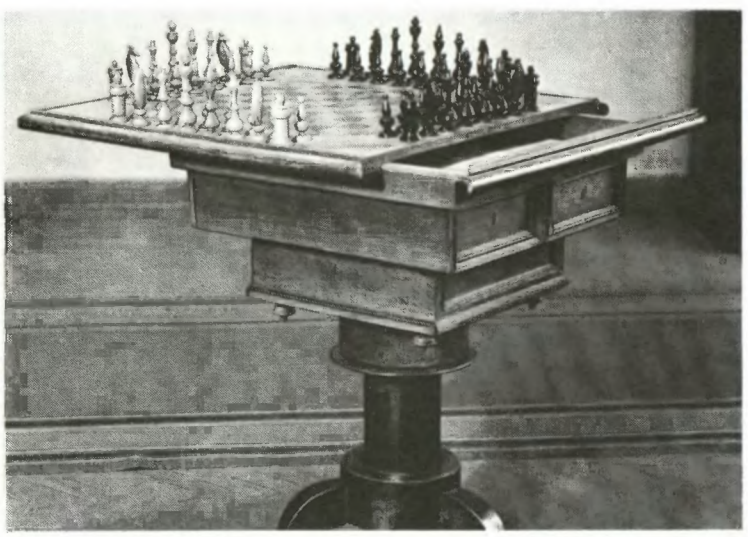

103

103. Шахматный столик с потайным ящиком, в котором члены семьи Ульяновых хранили нелегальные документы. Был изготовлен по замыслу В. И. Ленина.

110. Женева. Местечко Каруж, где под руководством Ленина состоялось совещание 22 большевиков.

После II съезда РСДРП положение внутри партии обострилось. Меньшевики продолжали свою раскольническую, дезорганизаторскую деятельность. Ленин видел выход из партийного кризиса в созыве III съезда партии. Этого требовала также обстановка в России, где назревал революционный кризис. Начавшаяся русско-японская война обнажила всю гнилость царской монархии, в стране ширилось рабочее и крестьянское движение. В августе 1904 года под руководством В. И. Ленина в местечке Каруж состоялось совещание 22 большевиков, на котором было принято обращение «К партии», призвавшее к борьбе за созыв III съезда.

Члены Бюро Комитетов Большинства.

104. В. И. Ленин.

105. А. А. Богданов.

106. С. И. Гусев.

107. Р. С. Землячка.

108. М. М. Литвинов.

109. М. Н. Лядов.

В сентябре—декабре 1904 года на трех областных партийных конференциях (Южной, Кавказской и Северной) было избрано Бюро Комитетов Большинства, возглавившее подготовку к III съезду РСДРП.

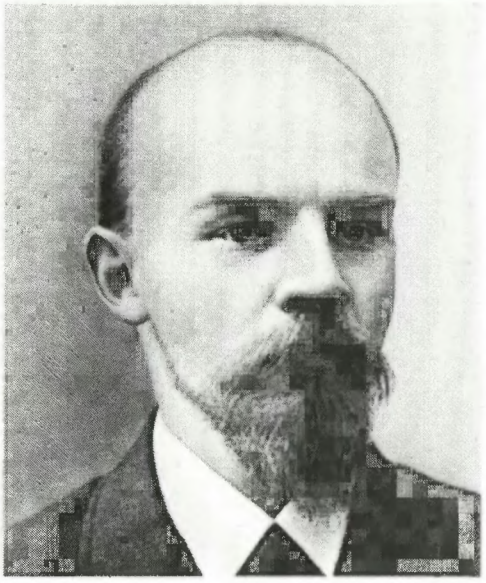



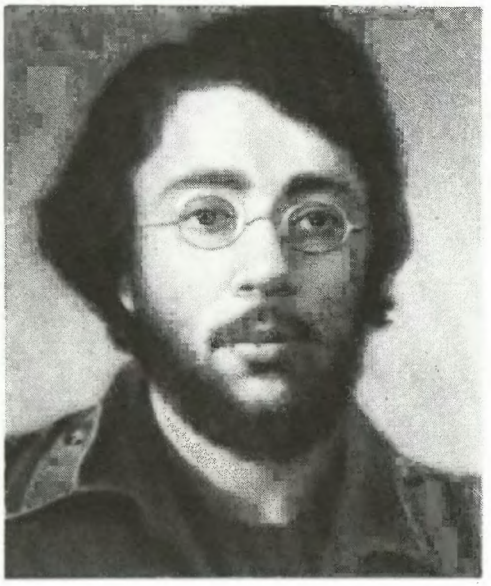

104
105
106







107
108
109



110

EN AVANT.

Российская Социалъдемократическая Рабочая Партія.

ВПЕРЕДЪ

Пролетаріи всѣхъ странъ соединяйтесь!

№ 1. ЖЕНЕВА, 4 ЯНВАРЯ (22 ДЕКАБРЯ) 1905 г.

Самодержавіе и пролетаріатъ.

Россія переживаетъ новую волну конституціонныхъ движеній. Современное возбужденіе не видало еще ничего подобнаго теперешнему политическому оживленію. Легальныя газеты громятъ бюрократію, требуютъ участія представителей народа въ государственныхъ управленіяхъ, настойчиво заявляютъ о необходимости либеральныхъ реформъ. Всевозможныя собранія земцевъ, врачей, юристовъ, инженеровъ, сельскихъ хозяевъ, городскихъ гласныхъ и пр. и пр. выносятъ резолюціи, болѣе или менѣе ясно высказывающія ихъ конституціонныя. Всюду слышатся особенно сильныя, съ точки зрѣнія русскаго обывателя, политическія обличенія и страстныя рѣчи о свободѣ. Либеральныя собранія превращаются, можно сказать рабочихъ и радикальной молодежи, въ открытыя народныя собранія и уличныя демонстраціи. Въ широкихъ кругахъ пролетаріата среди городской и деревенской бѣдноты явно усиливается глухое броженіе. И хотя пролетаріатъ сравнительно мало участвуетъ въ наиболѣе передовыхъ и существенныхъ проявленіяхъ либеральнаго движенія, хотя онъ держится какъ будто бы немного въ сторонѣ отъ чинимыхъ сейчасъ солидной публикой, по всему видно, что рабочіе чрезвычайно глубоко заинтересованы въ движеніи. По всему видно, что работіе рвутся на шумныя народныя собранія и на открытыя уличныя демонстраціи. Пролетаріатъ какъ бы сдерживаетъ себя, сосредоточенно вчитываясь въ окружающую обстановку, собирая свои силы и рѣшая вопросъ, пришелъ или не пришелъ еще моментъ рѣшительной борьбы за свободу.

Понимаемому, волна либеральнаго возбужденія начинаетъ уже нѣсколько спадать. Статьи и сообщенія заграничныхъ газетъ о побѣдѣ реакціонеровъ въ наиболѣе вліятельныхъ придворныхъ кругахъ, подтвердились. Опубликованный на дняхъ указъ Николая II есть прямая пощечина либераламъ. Царь выговорилъ сегодня и отстаиваетъ самодержавіе. Царь не желаетъ выслушать формы правленія и не думаетъ давать конституціи. Онъ обѣщаетъ — только обѣщаетъ — извѣстныя реформы совершенно второстепеннаго характера. Никакихъ гарантій осуществленія этихъ реформъ, разумѣется, не дается. Пышнѣйшія строгости противъ либеральной печати усиливаются не по днямъ, а по часамъ. Всякія открытыя демонстраціи начинаютъ опять подавлять съ яростью, если не съ большей еще, свирѣпостью. Либеральныхъ гласныхъ, отмѣнявшихъ и городскихъ, начинаютъ нагайкою снять полуголыхъ, а ихъ болѣе либеральничавшихъ сановниковъ. Либеральныя газеты выдаютъ въ умный тонъ и просятъ прощенія у корреспондентовъ, письма которыхъ они не смѣютъ печатать.

Нѣтъ ничего нелѣпаго въ томъ, что волна либеральнаго возбужденія, быстро поднявшаяся послѣ разрѣшенія Святополкъ-Мирскаго, быстро и упадетъ, послѣ новаго запрещенія. Надо разыскать глубокія причины, которыя подобно и поднимаютъ,— и тѣмъ сильнѣе, тѣмъ больше,— порождаютъ отношенія и борьбу противъ самодержавія, отъ которыхъ поводокъ временнаго либеральнаго оживленія. Глубокія причины порождаютъ глубокія, могучія и упорныя народныя движенія. Мелкими поводами являются иногда такіе лишь въ министерствѣ и обычная печатка правительства перейти на часъ къ политикѣ лихого твоста послѣ какого-нибудь террористическаго акта. Убійство Плеве, видимо, столько террористической организаціи громадныхъ усилій и долгихъ подготовительныхъ работъ. И тѣмъ удивительнѣе было это террористическое предпріятіе, тѣмъ ярче подтверждаетъ оно опять всей исторіи русскаго революціоннаго движенія, опытъ, предостерегавшій насъ отъ такихъ пріемовъ борьбы, какъ терроръ. Русскій терроръ былъ и остается своеобразнѣйшимъ интеллигентскимъ способомъ борьбы. И что бы ни говорили намъ о важности террора по замѣстъ народнаго движенія, а никто съ нимъ, факты свидѣтельствуютъ повсемѣстно, что у насъ индивидуальныя политическія убійства не имѣютъ ничего общаго съ послѣдовательными дѣйствіями народной революціи. Массовое движеніе въ квалратистскомъ обществѣ, именно лишь какъ классовое рабочее движеніе. Это движеніе развивается въ Россіи по своимъ самостоятельнымъ законамъ, оно идетъ своимъ путемъ, становясь все глубже и шире, порою отъ временнаго затишья къ новому подъему. И только на борьбѣ волна возвышается и спадаетъ въ тѣсной связи съ настроеніемъ реальныхъ классовъ, съ силой которыхъ увеличится или уменьшается терроръ среди радикальныхъ (или радикальствующихъ) представителей буржуазной оппозиціи. Неудивительно, что въ революціонной интеллигенціи особенно увлекаются терроромъ (на долго или на минуту) именно тѣ, кто не вѣритъ въ возможность и силу пролетаріата и пролетарской классовой борьбы.

Недовѣрчивость и непочтительность либеральному возбужденію по тому или иному поводу, конечно, не могутъ заставить насъ забыть о внутреннихъ противорѣчіяхъ между самодержавіемъ и потребностями развивающагося буржуазнаго общества. Самодержавіе не можетъ не задерживать общественнаго развитія. Чѣмъ дальше, тѣмъ больше становящагося въ самодержавіемъ интересы буржуазіи, какъ класса, интересы интеллигенціи, безъ которой немыслимо современное капиталистическое производство. Денежныя, экономическія выгоды отъ самодержавія заключаются, конечно, только для ничтожнаго меньшинства. Но, конечно, не могутъ быть характеръ нерѣшительный и двойственный позиціи либеральныхъ, въ настоящій міръ возникновенія для самодержавія такъ сильной особо привилегированныхъ группъ или вліятельнаго и торговаго капитала, а отнюдь не во всѣхъ этихъ классахъ. Прямое представительство интересовъ привлекаетъ одного изъ фокусовъ политической и экономической борьбы, стать оппозиціонной страной и которую положеніе ея обязываетъ къ строгой политической и экономической борьбы, стать оппозиціонной страной. Поэтому крайне важно для сознательнаго пролетаріата ясно понимать и неизбѣжность либеральныхъ приступовъ противъ самодержавія и дѣйствительный буржуазный характеръ этихъ приступовъ.

Задача класса ставить себѣ возможно, всевозможныя частныя цѣли, освобождать человѣчество отъ всякихъ формъ гнета и эксплуатаціи человѣка человѣкомъ. Къ осуществленію этихъ цѣлей онъ стремится во всемъ мірѣ упорно, въ теченіе десятилѣтій и десятилѣтій, постоянно расширяя свою борьбу, организуясь въ массовыя партіи, но онъ далекъ отъ отдѣльныхъ вспышекъ и временныхъ порывовъ. Ничего не можетъ быть вреднѣе для такого истинно-революціоннаго класса, какъ отдѣляться отъ всякихъ самообмановъ, отъ всякихъ мерзкой и вялой. У насъ въ Россіи одной изъ самыхъ распространенныхъ и живучихъ вялой является та, будто наше либеральное движеніе не есть буржуазное движеніе, будто предстоящая Россіи революція не есть буржуазная революція. Русскому интеллигенту — начиная отъ умѣреннѣйшаго освободителя и кончая самымъ крайнимъ соціалистомъ-революціонеромъ, — всегда кажется, что признать нашу революцію буржуазной значитъ обязательно, признать, обозлить ее. Русскій сознательный пролетарій видитъ въ такомъ признаніи единственно обрыть классовую характеристику дѣйствительнаго положенія дѣлъ. Видитъ въ немъ, что борьба за политическую свободу и демократическую регулярку въ буржуазныхъ обществѣ есть лишь одинъ изъ необходимыхъ этаповъ въ борьбѣ за соціальную революцію, низвергающую буржуазные порядки. Строго различать этапы, различные по своей природѣ, трудно вслѣдствіе условій ихъ противодѣйствія — вовсе не значитъ откладывать въ долгій ящикъ конечную цѣль, вовсе не значитъ заподозрѣть заранѣе свой путь. Напротивъ, именно для ускоренія пути, именно для возможно болѣе быстраго и прочнаго осуществленія конечной цѣли, необходимо измѣнить отношеніе классовъ къ современнымъ обществамъ. Только разочарованія и шатанія въ сторонѣ ту сторону ждутъ тѣхъ, кто чувствуетъ любовь «конституціонной классовой точки зрѣнія, кто хочетъ быть соціалистомъ и не въ то же время быть за полную классовой борьбы». („Наша Жизнь“ № 78). Изъ этого вытекаетъ: задачу сознательно интеллигенціи съ массами „ставили до связь ноги, исключительно пашнями на классовыя противорѣчія, существующія между реальными массами и тѣми слоями общества, изъ которыхъ выходятъ... большая часть интеллигенціи“. Нечего говорить, что это изображеніе дѣла прямо противорѣчитъ дѣйствительности. Какъ разъ наоборотъ. Вся масса русской легальной, культурнической интеллигенціи, всѣ старые русскіе соціалисты, всѣ дѣятели типа освободительнаго совершенно игнорировали и игнорируютъ глубину классовыхъ противорѣчій въ Россіи вообще и въ русской деревнѣ въ особенности. Даже крайніе лѣвые русской радикальной интеллигенціи, партія соціалистовъ-революціонеровъ, тушитъ большую часть такихъ же отвергаемыхъ, ставитъ исполненіе ея обычныя разсужденія о „трудовомъ крестьянствѣ“ или о томъ, что представитъ нашу революцію „не буржуазная, а демократическая“.

Нѣтъ тѣмъ болѣе подходитъ понять революцію, тѣмъ острѣе становится конституціонное движеніе, тѣмъ строже должна партія пролетаріата хранить свою классовую самостоятельность и не поддавать тонуть своихъ классовыхъ требованій въ водѣ общедемократическихъ фразъ. Тѣмъ чаще, тѣмъ рѣшительнѣе выступаетъ представителя такъ называемаго общества съ среднихъ слоевъ общенародными требованіями, тѣмъ безоговорочнѣе должна соціалъ-демократія разоблачать классовый характеръ этого „общества“. Возьмите предъявую резолюцію „тайнаго“ земскаго съѣзда 6-8 ноября. Вы увидите въ ней отодвинутыя на задній планъ и умышленно скомканныя, рабочія конституціонныя пожеланія. Вы увидите основу на народъ и общество, гораздо чаще на общество, чѣмъ на народъ. Вы увидите особенно подробно и наиболѣе подробно удалые реформы въ области земскихъ и городскихъ учрежденій, то есть учрежденій, представляющихъ интересы земледѣльцевъ и капиталистовъ. Вы увидите умолчаніе о реформѣ въ духѣ простого, всеобщаго, равнаго и тайнаго избирательнаго права (и „соціалистско-революціонная“ форма). Возьмите резолюцію петербургскаго банкета инженеровъ 4 декабря. Вы увидите, что 500 участниковъ банкета, а за ними и 6000 подписавшихъ резолюцію инженеровъ, высказываются за конституцію, „безъ которой невозможна успѣшная защита русской промышленности“, а за одно съ протестомъ противъ отдачи нашей промышленности западно-европейскимъ предпринимателямъ.

Нѣтъ ничего нелѣпаго въ томъ, что волна либеральнаго возбужденія, быстро поднявшаяся послѣ разрѣшенія Святополкъ-Мирскаго, быстро и упадетъ, послѣ новаго запрещенія. Надо разыскать глубокія причины, которыя подобно и поднимаютъ,— и тѣмъ сильнѣе, тѣмъ больше,— порождаютъ отношенія и борьбу противъ самодержавія, отъ которыхъ поводокъ временнаго либеральнаго оживленія. Глубокія причины порождаютъ глубокія, могучія и упорныя народныя движенія. Мелкими поводами являются иногда такіе лишь въ министерствѣ и обычная печатка правительства перейти на часъ къ политикѣ лихого твоста послѣ какого-нибудь террористическаго акта. Убійство Плеве, видимо, столько террористической организаціи громадныхъ усилій и долгихъ подготовительныхъ работъ. И тѣмъ удивительнѣе было это террористическое предпріятіе, тѣмъ ярче подтверждаетъ оно опять всей исторіи русскаго революціоннаго движенія, опытъ, предостерегавшій насъ отъ такихъ пріемовъ борьбы, какъ терроръ. Русскій терроръ былъ и остается своеобразнѣйшимъ интеллигентскимъ способомъ борьбы. И что бы ни говорили намъ о важности террора по замѣстъ народнаго движенія, а никто съ нимъ, факты свидѣтельствуютъ повсемѣстно, что у насъ индивидуальныя политическія убійства не имѣютъ ничего общаго съ послѣдовательными дѣйствіями народной революціи. Массовое движеніе въ квалратистскомъ обществѣ, именно лишь какъ классовое рабочее движеніе. Это движеніе развивается въ Россіи по своимъ самостоятельнымъ законамъ, оно идетъ своимъ путемъ, становясь все глубже и шире, порою отъ временнаго затишья къ новому подъему. И только на борьбѣ волна возвышается и спадаетъ въ тѣсной связи съ настроеніемъ реальныхъ классовъ, съ силой которыхъ увеличится или уменьшается терроръ среди радикальныхъ (или радикальствующихъ) представителей буржуазной оппозиціи. Неудивительно, что въ революціонной интеллигенціи особенно увлекаются терроромъ (на долго или на минуту) именно тѣ, кто не вѣритъ въ возможность и силу пролетаріата и пролетарской классовой борьбы.

Недовѣрчивость и непочтительность либеральному возбужденію по тому или иному поводу, конечно, не могутъ заставить насъ забыть о внутреннихъ противорѣчіяхъ между самодержавіемъ и потребностями развивающагося буржуазнаго общества. Самодержавіе не можетъ не задерживать общественнаго развитія. Чѣмъ дальше, тѣмъ больше становящагося въ самодержавіемъ интересы буржуазіи, какъ класса, интересы интеллигенціи, безъ которой немыслимо современное капиталистическое производство. Денежныя, экономическія выгоды отъ самодержавія заключаются, конечно, только для ничтожнаго меньшинства. Но, конечно, не могутъ быть характеръ нерѣшительный и двойственный позиціи либеральныхъ, въ настоящій міръ возникновенія для самодержавія такъ сильной особо привилегированныхъ группъ или вліятельнаго и торговаго капитала, а отнюдь не во всѣхъ этихъ классахъ. Прямое представительство интересовъ привлекаетъ одного изъ фокусовъ политической и экономической борьбы, стать оппозиціонной страной и которую положеніе ея обязываетъ къ строгой политической и экономической борьбы, стать оппозиціонной страной. Поэтому крайне важно для сознательнаго пролетаріата ясно понимать и неизбѣжность либеральныхъ приступовъ противъ самодержавія и дѣйствительный буржуазный характеръ этихъ приступовъ.

Задача класса ставить себѣ возможно, всевозможныя частныя цѣли, освобождать человѣчество отъ всякихъ формъ гнета и эксплуатаціи человѣка человѣкомъ. Къ осуществленію этихъ цѣлей онъ стремится во всемъ мірѣ упорно, въ теченіе десятилѣтій и десятилѣтій, постоянно расширяя свою борьбу, организуясь въ массовыя партіи, но онъ далекъ отъ отдѣльныхъ вспышекъ и временныхъ порывовъ. Ничего не можетъ быть вреднѣе для такого истинно-революціоннаго класса, какъ отдѣляться отъ всякихъ самообмановъ, отъ всякихъ мерзкой и вялой. У насъ въ Россіи одной изъ самыхъ распространенныхъ и живучихъ вялой является та, будто наше либеральное движеніе не есть буржуазное движеніе, будто предстоящая Россіи революція не есть буржуазная революція. Русскому интеллигенту — начиная отъ умѣреннѣйшаго освободителя и кончая самымъ крайнимъ соціалистомъ-революціонеромъ, — всегда кажется, что признать нашу революцію буржуазной значитъ обязательно, признать, обозлить ее. Русскій сознательный пролетарій видитъ въ такомъ признаніи единственно обрыть классовую характеристику дѣйствительнаго положенія дѣлъ. Видитъ въ немъ, что борьба за политическую свободу и демократическую регулярку въ буржуазныхъ обществѣ есть лишь одинъ изъ необходимыхъ этаповъ въ борьбѣ за соціальную революцію, низвергающую буржуазные порядки. Строго различать этапы, различные по своей природѣ, трудно вслѣдствіе условій ихъ противодѣйствія — вовсе не значитъ откладывать въ долгій ящикъ конечную цѣль, вовсе не значитъ заподозрѣть заранѣе свой путь. Напротивъ, именно для ускоренія пути, именно для возможно болѣе быстраго и прочнаго осуществленія конечной цѣли, необходимо измѣнить отношеніе классовъ къ современнымъ обществамъ. Только разочарованія и шатанія въ сторонѣ ту сторону ждутъ тѣхъ, кто чувствуетъ любовь «конституціонной классовой точки зрѣнія, кто хочетъ быть соціалистомъ и не въ то же время быть за полную классовой борьбы». („Наша Жизнь“ № 78). Изъ этого вытекаетъ: задачу сознательно интеллигенціи съ массами „ставили до связь ноги, исключительно пашнями на классовыя противорѣчія, существующія между реальными массами и тѣми слоями общества, изъ которыхъ выходятъ... большая часть интеллигенціи“. Нечего говорить, что это изображеніе дѣла прямо противорѣчитъ дѣйствительности. Какъ разъ наоборотъ. Вся масса русской легальной, культурнической интеллигенціи, всѣ старые русскіе соціалисты, всѣ дѣятели типа освободительнаго совершенно игнорировали и игнорируютъ глубину классовыхъ противорѣчій въ Россіи вообще и въ русской деревнѣ въ особенности. Даже крайніе лѣвые русской радикальной интеллигенціи, партія соціалистовъ-революціонеровъ, тушитъ большую часть такихъ же отвергаемыхъ, ставитъ исполненіе ея обычныя разсужденія о „трудовомъ крестьянствѣ“ или о томъ, что представитъ нашу революцію „не буржуазная, а демократическая“.

Нѣтъ тѣмъ болѣе подходитъ понять революцію, тѣмъ острѣе становится конституціонное движеніе, тѣмъ строже должна партія пролетаріата хранить свою классовую самостоятельность и не поддавать тонуть своихъ классовыхъ требованій въ водѣ общедемократическихъ фразъ. Тѣмъ чаще, тѣмъ рѣшительнѣе выступаетъ представителя такъ называемаго общества съ среднихъ слоевъ общенародными требованіями, тѣмъ безоговорочнѣе должна соціалъ-демократія разоблачать классовый характеръ этого „общества“. Возьмите предъявую резолюцію „тайнаго“ земскаго съѣзда 6-8 ноября. Вы увидите въ ней отодвинутыя на задній планъ и умышленно скомканныя, рабочія конституціонныя пожеланія. Вы увидите основу на народъ и общество, гораздо чаще на общество, чѣмъ на народъ. Вы увидите особенно подробно и наиболѣе подробно удалые реформы въ области земскихъ и городскихъ учрежденій, то есть учрежденій, представляющихъ интересы земледѣльцевъ и капиталистовъ. Вы увидите умолчаніе о реформѣ въ духѣ простого, всеобщаго, равнаго и тайнаго избирательнаго права (и „соціалистско-революціонная“ форма). Возьмите резолюцію петербургскаго банкета инженеровъ 4 декабря. Вы увидите, что 500 участниковъ банкета, а за ними и 6000 подписавшихъ резолюцію инженеровъ, высказываются за конституцію, „безъ которой невозможна успѣшная защита русской промышленности“, а за одно съ протестомъ противъ отдачи нашей промышленности западно-европейскимъ предпринимателямъ.

Совѣтъ двуглаго орла.

Пить или не пить,
Вотъ въ чемъ вопросъ.

Наше самодержавное правительство, т. е. шайка высшихъ чиновниковъ, господствующихъ въ Россіи, никогда не проявляла такой единодушной злобы къ нарождающейся нашей исторической помощи, какъ теперь. Стачка русскихъ двуглавыхъ орловъ достигла такой силы, что они готовы вырвать только что отпущенную имъ долю сытной Россіи, другіе болтаютъ какъ попугай пріобрѣтенныя рѣчи и приглашаютъ „нищенское „общество“ подобіе бога страха и вѣчнаго „нашей головы“.

Существуетъ два испытанныхъ средства „внутренней политики“ полезныя напряженія и политика устрашенія. Въ спокойныя времена, когда среди владѣющаго „порядка“ партіи различныхъ оттѣнковъ, готовыхъ служить на подходящій строй нуждается, что они готовы вырвать только что отпущенную имъ долю сытной Россіи, другіе болтаютъ какъ попугай пріобрѣтенныя рѣчи и приглашаютъ „нищенское „общество“ подобіе бога страха и вѣчнаго „нашей головы“.

Существуетъ два испытанныхъ средства „внутренней политики“ полезныя напряженія и политика устрашенія. Въ спокойныя времена, когда среди владѣющаго „порядка“ партіи различныхъ оттѣнковъ, готовыхъ служить на подходящій строй нуждается, что они готовы вырвать только что отпущенную имъ долю сытной Россіи, другіе болтаютъ какъ попугай пріобрѣтенныя рѣчи и приглашаютъ „нищенское „общество“ подобіе бога страха и вѣчнаго „нашей головы“.

Существуетъ два испытанныхъ средства „внутренней политики“ полезныя напряженія и политика устрашенія. Въ спокойныя времена, когда среди владѣющаго „порядка“ партіи различныхъ оттѣнковъ, готовыхъ служить на подходящій строй нуждается, что они готовы вырвать только что отпущенную имъ долю сытной Россіи, другіе болтаютъ какъ попугай пріобрѣтенныя рѣчи и приглашаютъ „нищенское „общество“ подобіе бога страха и вѣчнаго „нашей головы“.

Существуетъ два испытанныхъ средства „внутренней политики“ полезныя напряженія и политика устрашенія. Въ спокойныя времена, когда среди владѣющаго „порядка“ партіи различныхъ оттѣнковъ, готовыхъ служить на подходящій строй нуждается, что они готовы вырвать только что отпущенную имъ долю сытной Россіи, другіе болтаютъ какъ попугай пріобрѣтенныя рѣчи и приглашаютъ „нищенское „общество“ подобіе бога страха и вѣчнаго „нашей головы“.

Существуетъ два испытанныхъ средства „внутренней политики“ полезныя напряженія и политика устрашенія. Въ спокойныя времена, когда среди владѣющаго „порядка“ партіи различныхъ оттѣнковъ, готовыхъ служить на подходящій строй нуждается, что они готовы вырвать только что отпущенную имъ долю сытной Россіи, другіе болтаютъ какъ попугай пріобрѣтенныя рѣчи и приглашаютъ „нищенское „общество“ подобіе бога страха и вѣчнаго „нашей головы“.

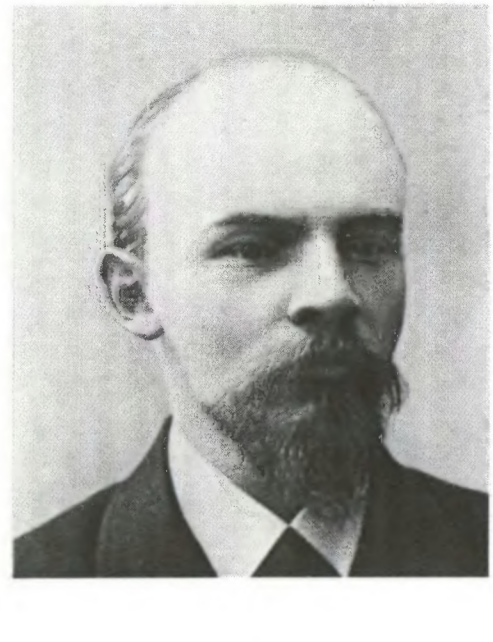

РОССІЙСКАЯ СОЦІАЛЬДЕМОКРАТИЧЕСКАЯ РАБОЧАЯ ПАРТІЯ.

ОТКРЫТА ПОДПИСКА

Съ 1-го января 1905 года на соціалъдемократическую газету

„ВПЕРЕДЪ“

ВЫХОДИТЪ НЕ МЕНѢЕ ДВУХЪ РАЗЪ ВЪ МѢСЯЦЪ.

ПРОГРАММА ГАЗЕТЫ „ВПЕРЕДЪ“

1) Руководящія статьи по вопросамъ политическимъ, тактическимъ и организаціоннымъ.
2) Хроника важнѣйшихъ политическихъ явленій русской жизни въ видѣ корреспонденцій и статей.
3) Хроника Россійскаго рабочаго движенія. Корреспонденціи и статьи.
4) Хроника соціалистическаго и рабочаго движенія заграницей.
5) Систематическое освѣщеніе путемъ ряда статей программы Р. С.-Д. Р. П.
6) Фельетонъ. Въ этомъ отдѣлѣ будутъ, между прочимъ, даны очерки изъ исторіи борьбы пролетаріата на Западѣ.
7) Письма товарищей-практиковъ, вопросы, совѣты и совѣты по практическимъ вопросамъ.
8) Изъ партіи. Заявленія, резолюціи и выраженіе мнѣній по текущимъ вопросамъ со стороны организацій, группъ и членовъ партіи.
9) Библіографическій отдѣлъ. Краткіе отчеты о русской нелегальной литературѣ, а также о важнѣйшихъ произведеніяхъ соціалистической литературы вообще.

Подписная цѣна.

Подписка на газету «ВПЕРЕДЪ», съ пересылкой и доставкой, принимается на слѣдующихъ условіяхъ:

	За 4 номера.	За 8 номеровъ.	За 12 номеровъ.	За 16 номеровъ.	За 20 номеровъ.	За 24 номера.
Въ Канадѣ и Съв. Амер. Соед. Шт.	15 нѣм.	30 нѣм.	40 нѣм.	55 нѣм.	65 нѣм.	80 нѣм.
Во Франціи, Швейцаріи, Бельгіи, Греціи, Италіи, Болгаріи и Сербіи	75 сант.	1 фр. 50 с.	2 фр.	2 фр. 75 с.	3 фр. 25 с.	4 фр.
Въ Германіи	60 пф.	1 м. 20 пф.	1 м. 60 пф.	2 м. 20 п.	2 м. 80 п.	3 м. 20 пф.
Въ Австро-Венгріи	75 гел.	1 гр. 50 г.	2 гр.	2 гр. 75 г.	3 гр. 25 г.	4 гр.
Въ Англіи	7 пенс.	1 ш. 3 п.	1 ш. 8 п.	2 ш. 3 п.	2 ш. 8 п.	3 ш. 4 п.
Въ Россіи	1 руб.	1 р. 75 к.	2 р. 50 к.	3 руб.	3 р. 75 к.	4 р. 50 к.

Деньги просимъ присылать въ заказныхъ и денежныхъ пакетахъ или переводами черезъ банки и почту.

Подписную плату можно высылать всѣми удобными марками всѣхъ странъ.

По желанію газета высылается маленькими пакетиками.

Адресъ для писемъ и денегъ:

V. Bontch-Brouévitch 3, rue de la Colline, Genève (Suisse).

Просимъ фамилію подписчика писать четко и адресъ подробно.

Оторвать и отослать въ конвертномъ конвертѣ.

Прошу высылать мнѣ газету „ВПЕРЕДЪ“ начиная съ номера . . . . . до номера . . . . . по слѣдующему адресу: *(Написать имя, фамилію, страну, городъ, улицу, селеніе)*

При семъ посылаю вамъ денегъ *(написать сколько)*

Конспиративная типографія, 93, rue de Carouge, 93. Женева.

111. Газета «Вперед» № 1 с напечатанной в ней статьей В. И. Ленина «Самодержавие и пролетариат».

112. Объявление о подписке на газету «Вперед».







114
115
116







117
118
119

Члены и сотрудники редакции газеты «Вперед».

113. В. И. Ленин.

114. В. Д. Бонч-Бруевич.

115. В. В. Воровский.

116. Н. К. Крупская.

117. В. А. Карпинский.

118. А. В. Луначарский.

119. М. С. Ольминский.

С января 1905 года Ленин начал издавать газету «Вперед», которая продолжала направление старой ленинской «Искры» и сыграла выдающуюся роль в борьбе за укрепление партии, в подготовке III съезда РСДРП.

Революционная деятельность В. И. Ленина, его теоретические труды и практическая деятельность положили начало новому, ленинскому этапу в развитии марксизма, в международном рабочем движении.

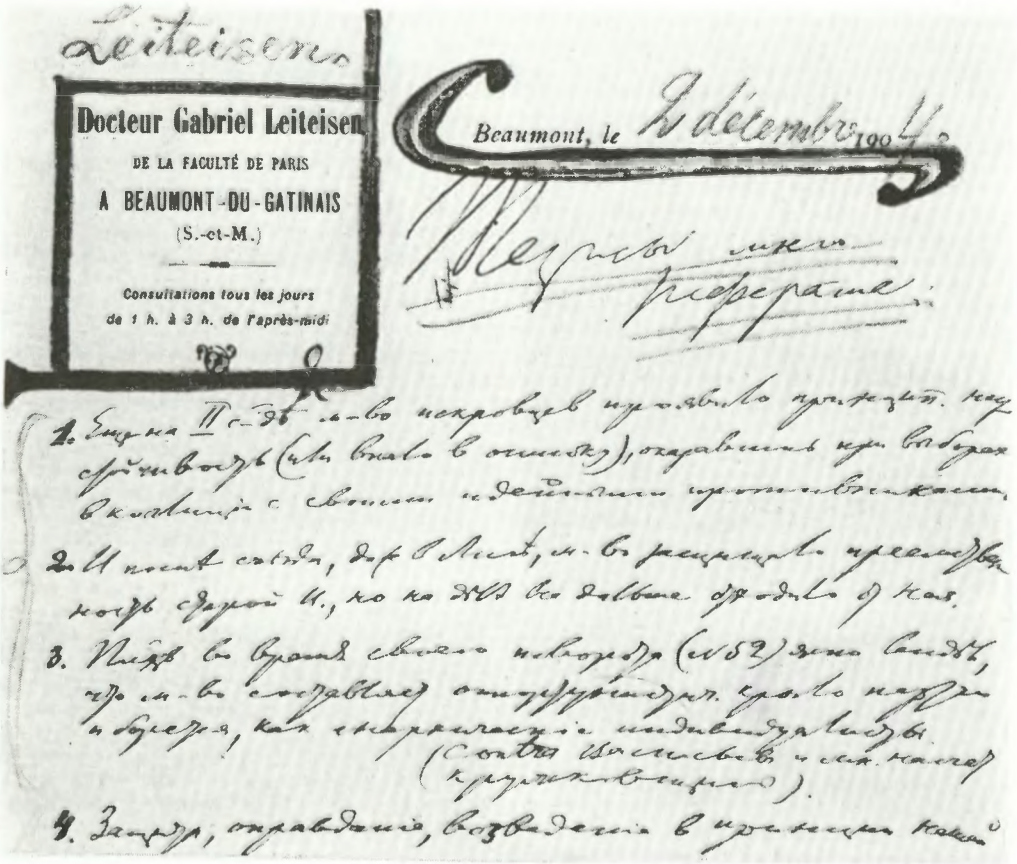
Leiteisen

Docteur Gabriel Leiteisen
DE LA FACULTÉ DE PARIS
A BEAUMONT-DU-GATINAIS
(S.-et-M.)

Consultations tous les jours
de 1 h. à 3 h. de l'après-midi

Beaumont, le 2 décembre 1904

Тезисы моего реферата

1. Еще на II с-дѣ м-во искровцев проявило принцип. неустойчивость (или впало в ошибку), оказавшись при выборах в коалиціи с своими идейными противниками.

2. И послѣ съѣзда, даже в Лигѣ, м-во защищало преемственность старой И., но на дѣлѣ все дальше отходило от нея.

3. Пѣдь во время своего поворота (№ 52) явно видѣть, что м-во составляет оппортунистич. крыло партіи и борется, как анархическіе индивидуалисты (Contra Васильевъ и мн. насчет кружковщины).

4. Защита, оправданіе, возведеніе в принцип нашей

120

120. В. И. Ленин. Тезисы реферата о внутрипартийном положении. 1904 г.



121



122

В первых числах декабря 1904 года В. И. Ленин выступил в Париже и ряде городов Швейцарии с рефератами о внутрипартийном положении. Деньги, собранные от этих рефератов, пошли на издание газеты «Вперед».

121. Женева.

122. Париж.



1. Москва. Баррикады на Арбате. 1905 г.

НА ПЕРВЫЙ ШТУРМ ЦАРСКОГО САМОДЕРЖАВИЯ 1905–1907



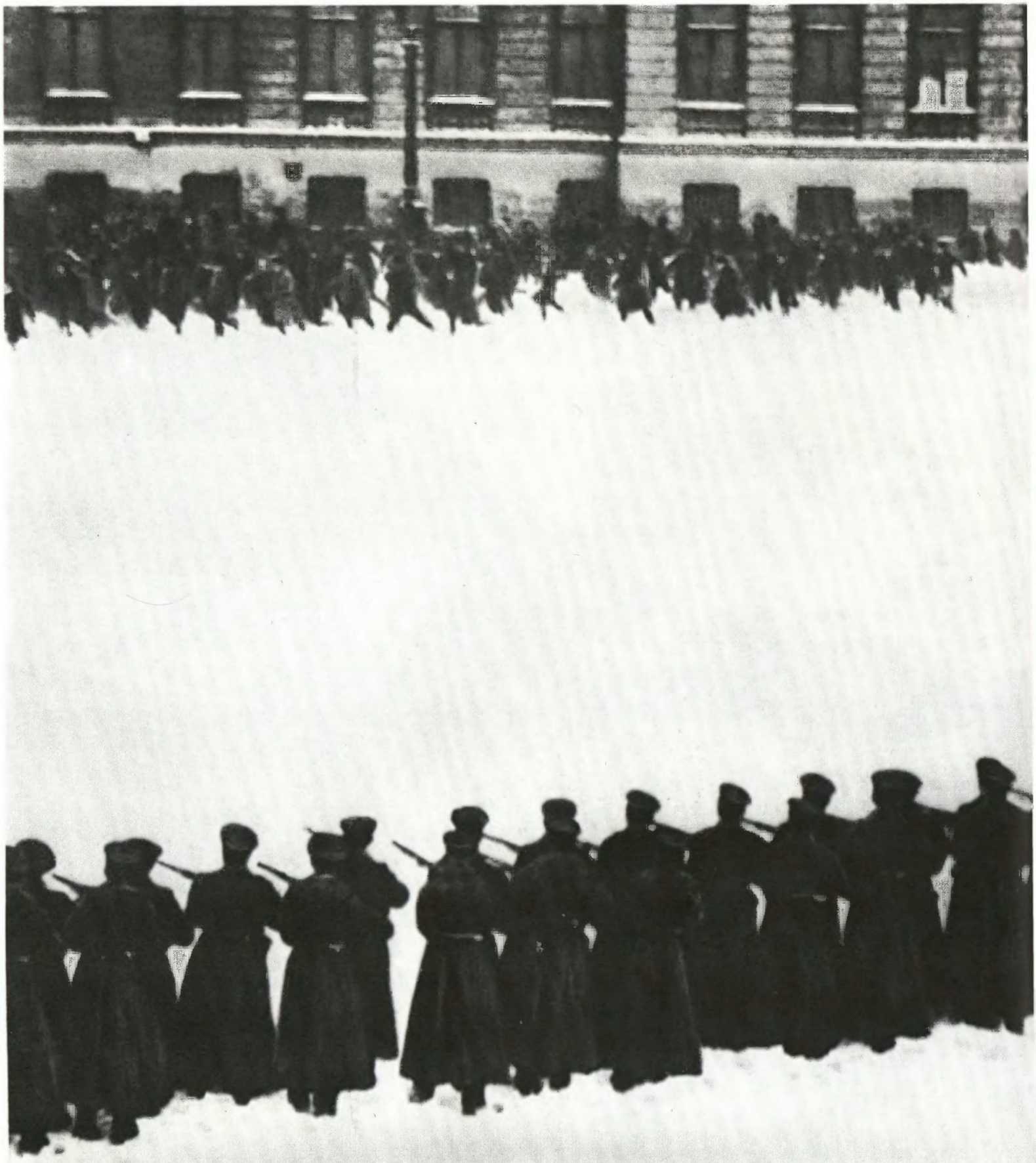



2. Расстрел рабочих у Зимнего дворца 9 (22) января 1905 г.

9 января 1905 года в Петербурге по приказу царя были расстреляны рабочие, мирно шедшие к нему с женами и детьми, чтобы рассказать о своих нуждах. В этот день было убито более тысячи человек. Это кровавое злодеяние вызвало возмущение и гнев народа, он стал подниматься на борьбу против самодержавия.

«РАБОЧИЙ КЛАСС ПОЛУЧИЛ ВЕЛИКИЙ УРОК ГРАЖДАНСКОЙ ВОЙНЫ; РЕВОЛЮЦИОННОЕ ВОСПИТАНИЕ ПРОЛЕТАРИАТА ЗА ОДИН ДЕНЬ ШАГНУЛО ВПЕРЕД ТАК, КАК ОНО НЕ МОГЛО БЫ ШАГНУТЬ В МЕСЯЦЫ И ГОДЫ СЕРОЙ, БУДНИЧНОЙ, ЗАБИТОЙ ЖИЗНИ».

В. И. ЛЕНИН



3



ВПЕРЕДЪ

4



Пролетарій всѣхъ странъ, соединяйтесь! — —

ГРАЖДАНЕ!

Вчера вы видѣли звѣрства самодержавнаго правительства! Видѣли кровь залившую улицы! Видѣли сотни убитыхъ борцовъ за рабочее дѣло, видѣли смерть, слышали стоны раненыхъ женщинъ и безащитныхъ дѣтей! Кровь и мозги рабочихъ забрызгали мостовую, мощеную ихъ же руками. Кто же направилъ войско, ружья и пули въ рабочую грудь? — Царь, великія князья, министры, генералы и придворная сволочь.

ОНИ — УБІЙЦЫ! СМЕРТЬ ИМЪ!

КЪ ОРУЖІЮ ТОВАРИЩИ, ЗАХВАТЫВАЙТЕ Арсеналы, Оружейные Склады и оружейные магазины. Разносите, Товарищи, Тюрьмы, Освобождайте Борцовъ За Свободу. Расшибайте Жандармскіе и Полицейскія Управленія и всѣ Казенныя Учрежденія. Свергнемъ царское правительство, ПОСТАВИМЪ СВОЕ. ДА ЗДРАВСТВУЕТЪ РЕВОЛЮЦІЯ, да здравствуетъ Учредительное Собраніе Народныхъ Представителей. — —

Россійская С. Д. РАБОЧАЯ ПАРТІЯ.

5

3. Одесса. Забастовка грузчиков в порту. Март 1905 г.

4. Газета «Вперед» № 4 со статьей В. И. Ленина «Начало революции в России».

5. Листовка, написанная петербургскими рабочими после событий 9 января 1905 г., с пометками В. И. Ленина.



6. Латвия. Митинг сельскохозяйственных рабочих и крестьян Дундагской волости. Март 1905 г.

Находясь в Женеве, Ленин внимательно следил за развитием революционных событий в России.

«МНЕ ПРИШЛОСЬ ЧАСТЕНЬКО ЕЗДИТЬ НЕЛЕГАЛЬНО ЗА ГРАНИЦУ. ПРИЕДЕШЬ НА НЕДЕЛЮ, РАССКАЖЕШЬ ИЛЬИЧУ ВСЕ НОВОСТИ, НАГРУЗИШЬСЯ ЕГО ИНСТРУКЦИЯМИ, УКАЗАНИЯМИ, СОВЕТАМИ И ЕДЕШЬ ОБРАТНО РАЗЫСКИВАТЬ ТОВАРИЩЕЙ ПО «БЮРО КОМИТЕТОВ БОЛЬШИНСТВА». И ВСЕГДА МЫ УДИВЛЯЛИСЬ, КАК ВЕРНО, СИДЯ ТАМ, В ЖЕНЕВЕ, ИЛЬИЧ УМЕЛ ОЦЕНИВАТЬ ПОЛОЖЕНИЕ ВЕЩЕЙ, КАК ЯСНО ПЕРЕД НИМ ВЫРИСОВЫВАЛАСЬ ВСЯ КАРТИНА ЗАПУТАННЫХ ВЗАИМООТНОШЕНИЙ, СОЗДАВШИХСЯ В РОССИИ В СВЯЗИ С НЕУДАЧНОЙ ЯПОНСКОЙ ВОЙНОЙ, ПОСЛЕ КРОВАВОГО 9-ГО ЯНВАРЯ».

М. Н. ЛЯДОВ

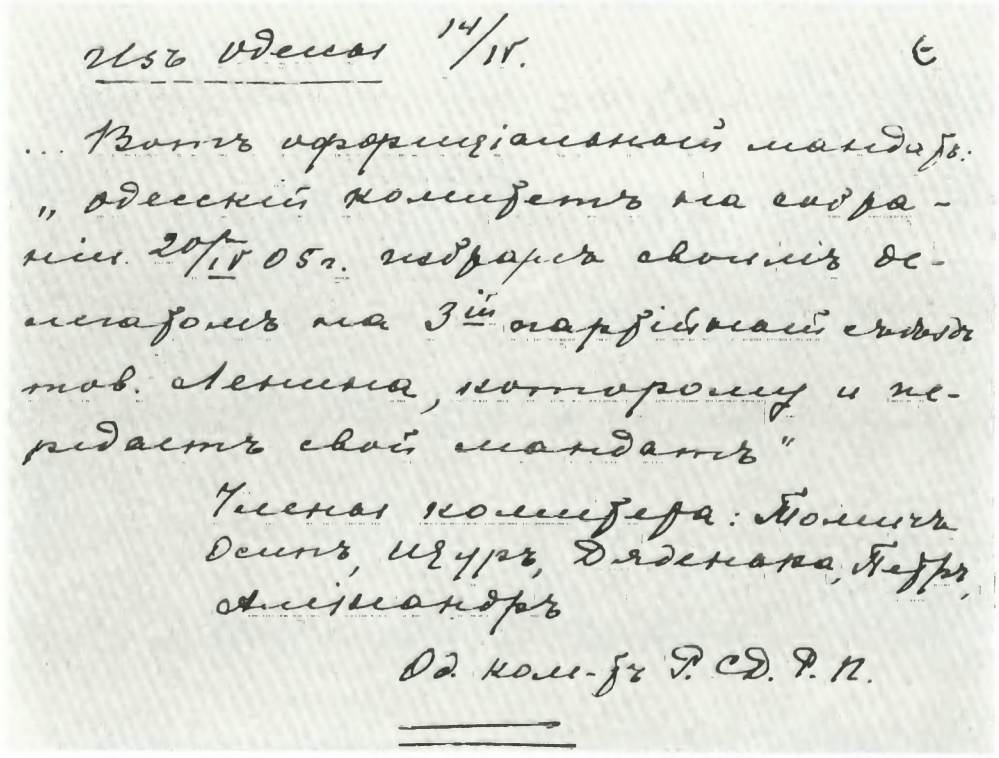

Изъ Одессы 14/IV. С

... Вотъ официальный мандатъ: „одесскій комитетъ на основаніи 20/IV 05 г. избралъ своимъ делегатомъ на 3-й партійный съездъ тов. Ленина, которому и передаетъ свой мандатъ"

Числа комитета: Томичъ Осипъ, Щуръ, Дяденко Петръ, Александръ

Од. ком-та Р. СД. Р. П.

7

Ленин настойчиво ставил вопрос о немедленном созыве III партийного съезда.

«ЦЕНТРАЛЬНЫМ ПУНКТОМ РАБОТ СЪЕЗДА ДОЛЖНЫ БЫТЬ *НОВЫЕ ВОПРОСЫ* ОРГАНИЗАЦИИ И ТАКТИКИ, ВЫДВИГАЕМЫЕ НОВЫМ ГИГАНТСКИМ ПОДЪЕМОМ НАШЕГО РЕВОЛЮЦИОННОГО ДВИЖЕНИЯ».

В. И. ЛЕНИН

7. Мандат В. И. Ленина — делегата III съезда от Одесского комитета РСДРП.

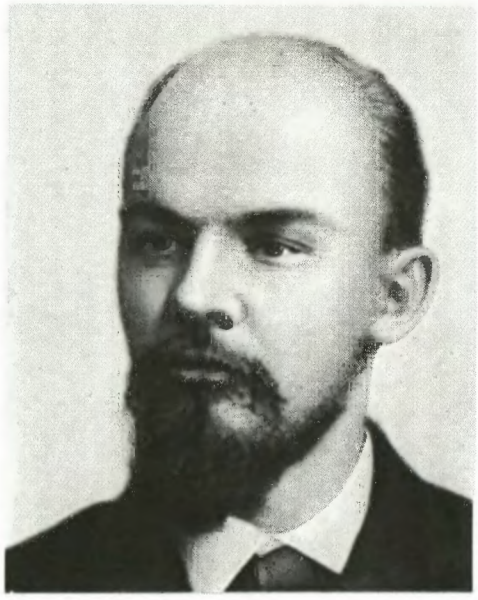

8

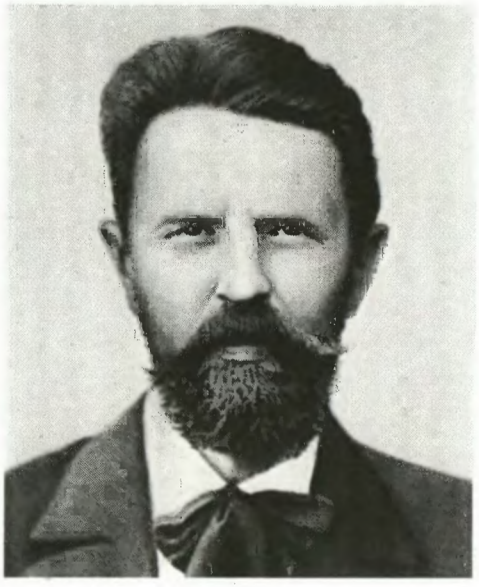

9



10

Группа делегатов III съезда РСДРП.

8. В. И. Ленин.

9. В. В. Воровский.

10. П. А. Джапаридзе.

11. Р. С. Землячка.

12. П. А. Красиков.

13. Л. Б. Красин.

14. Н. К. Крупская.

15. М. М. Литвинов.

16. А. В. Луначарский.

17. М. Н. Лядов.

18. Н. А. Скрыпник.

19. М. Г. Цхакая.

III съезд РСДРП состоялся в Лондоне в апреле 1905 года. Ленин был избран председателем съезда и непосредственно руководил его работой. Он выступил с рядом докладов и речей и подготовил основные резолюции: о вооруженном восстании, о временном революционном правительстве, о поддержке крестьянского движения.

III большевистский съезд наметил и стратегический план, и революционную тактику партии в начавшейся в России буржуазно-демократической революции.

Суть этого плана состояла в том, что пролетариат в союзе со всем крестьянством, нейтрализуя либеральную буржуазию, должен свергнуть самодержавие, довести буржуазно-демократическую революцию до полной победы и тем самым расчистить путь для социалистической революции.

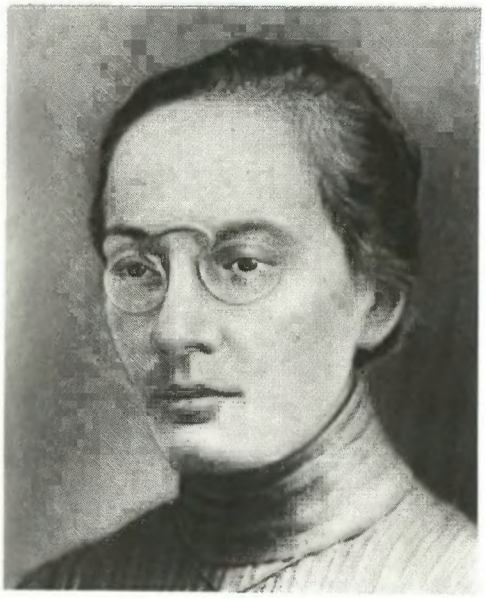





11
12
13







14
15
16



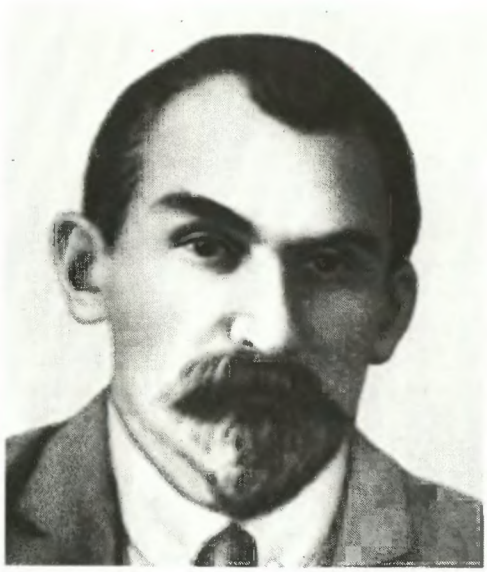



17
18
19

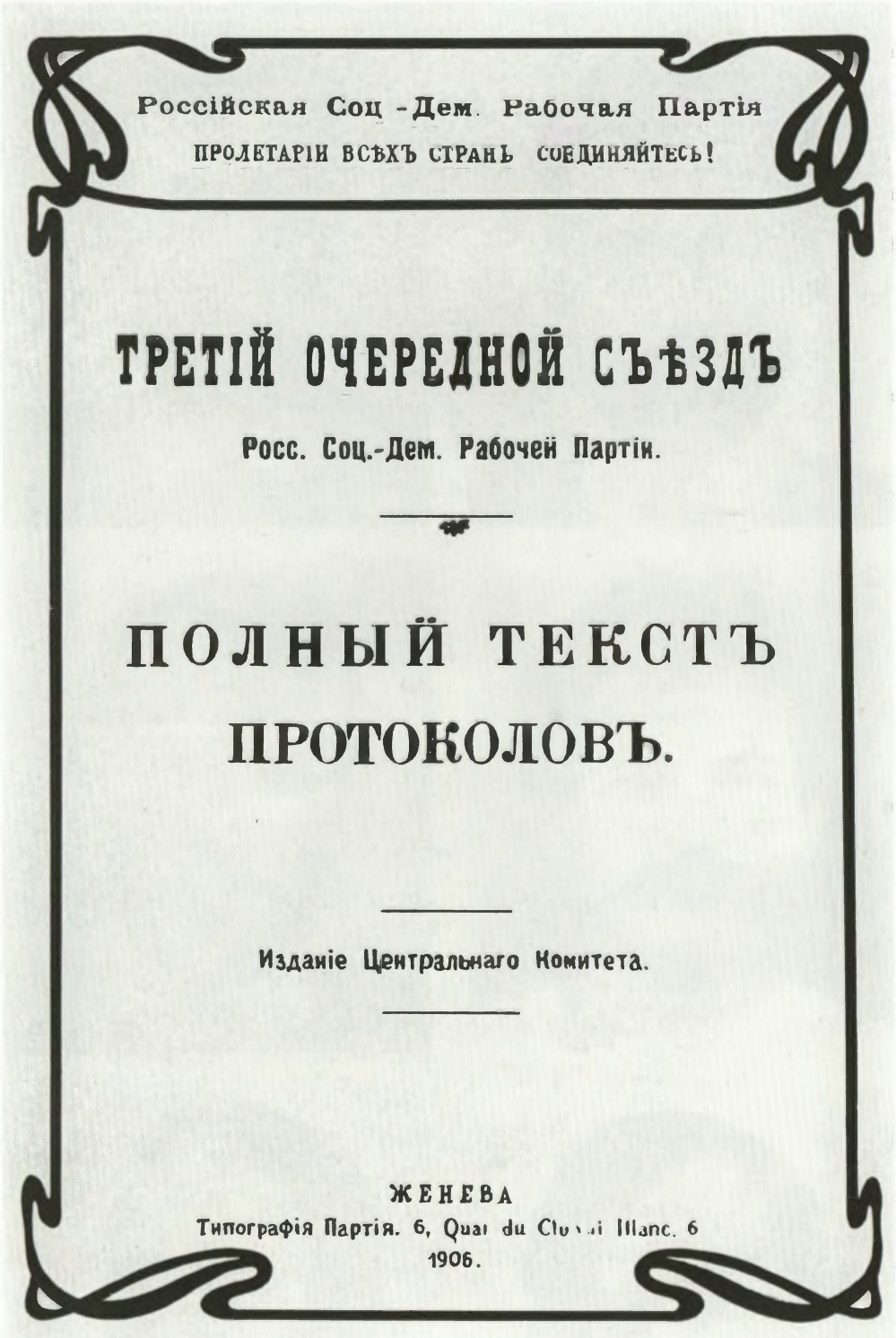
Россійская Соц.-Дем. Рабочая Партія

ПРОЛЕТАРІИ ВСѢХЪ СТРАНЪ СОЕДИНЯЙТЕСЬ!

ТРЕТІЙ ОЧЕРЕДНОЙ СЪѢЗДЪ

Росс. Соц.-Дем. Рабочей Партіи.

ПОЛНЫЙ ТЕКСТЪ ПРОТОКОЛОВЪ.

Изданіе Центральнаго Комитета.

ЖЕНЕВА

Типографія Партія. 6, Quai du Cl[illegible] Blanc. 6

1906.

«СВОЕОБРАЗИЕ РУССКОЙ РЕВОЛЮЦИИ ЗАКЛЮЧАЕТСЯ ИМЕННО В ТОМ, ЧТО ОНА БЫЛА ПО СВОЕМУ СОЦИАЛЬНОМУ СОДЕРЖАНИЮ *БУРЖУАЗНО-ДЕМОКРАТИЧЕСКОЙ*, НО ПО СРЕДСТВАМ БОРЬБЫ БЫЛА *ПРОЛЕТАРСКОЙ*».

В. И. ЛЕНИН

20. Полный текст протоколов Третьего съезда РСДРП. 1905 г. Обложка.

Решения III съезда РСДРП были восприняты большевистскими партийными организациями как боевая программа борьбы за победу демократической революции и легли в основу всей практической деятельности партии.

21. В. И. Ленин. Открытое письмо в редакцию «Leipziger Volkszeitung». Июнь 1905 г. Страница рукописи.

Протестуя против извращения в печати существа резолюций III съезда, В. И. Ленин пишет:

«ЕСЛИ ВЫ ДЕЙСТВИТЕЛЬНО СЧИТАЕТЕ РСДРП БРАТСКОЙ ПАРТИЕЙ, ТО НЕ ВЕРЬТЕ НИ ЕДИНОМУ СЛОВУ ИЗ ТОГО, ЧТО РАССКАЗЫВАЮТ ВАМ ТАК НАЗЫВАЕМЫЕ БЕСПРИСТРАСТНЫЕ НЕМЦЫ О НАШЕМ РАСКОЛЕ. ТРЕБУЙТЕ ТОЛЬКО ДОКУМЕНТОВ, ПОДЛИННЫХ ДОКУМЕНТОВ».

Offener Brief an die Redaktion der Leipziger Volkszeitung

Werte Genossen!

In der Nummer 135 der Lpz. Volksztg schreibt Genosse K. Kautsky über die Spaltung der russischen S.-d. Lie. Wir müssen Sie bitten unsere Antwort auf Angriffe des Gen. Kautsky zu drucken sowie auch uns zu gestatten thatsächliche Unwahrheiten in dem erwähnten Artikel richtig zu stellen. Wir werden so kurz wie möglich sein.

Kautsky sagt, „die deutsche Ausgabe der Resolutionen des eben abgehaltenen russischen Kongresses konnte zu keinem ungelegeneren Zeitpunkt erscheinen, die Resolutionen müssen der Mehrzahl der Leser ein ganz falsches Bild der Verhältnisse in der russischen



22

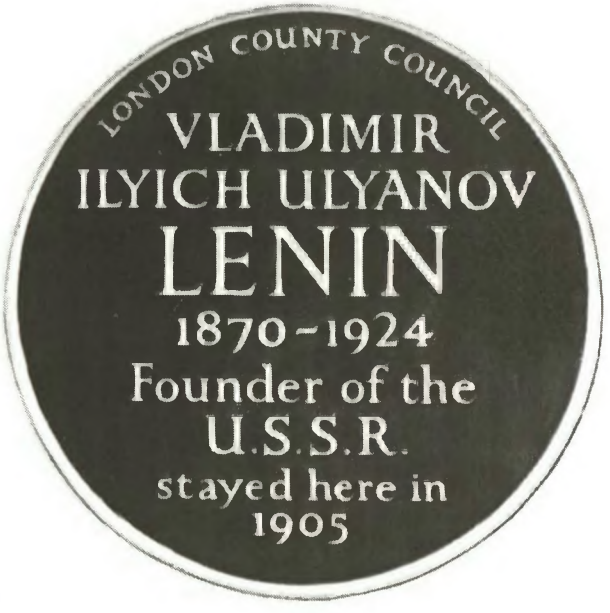

23

22. Лондон. Дом на Перси-Серкус, 16, в котором В. И. Ленин жил во время III съезда РСДРП.

23. Мемориальная доска, установленная на доме № 16 в 1962 году. Передана Московскому городскому Совету депутатов трудящихся главой Совета Большого Лондона от имени жителей английской столицы в апреле 1971 г.

«ВЛАДИМИР ИЛЬИЧ УЛЬЯНОВ-ЛЕНИН. 1870—1924. ОСНОВАТЕЛЬ СССР. ОСТАНАВЛИВАЛСЯ ЗДЕСЬ В 1905 Г.».

24. Женева, улица Каруж, 93. Здесь находились в 1905 г. партийный клуб большевиков и типография, в которой набирались газеты «Вперед» и «Пролетарий».



21

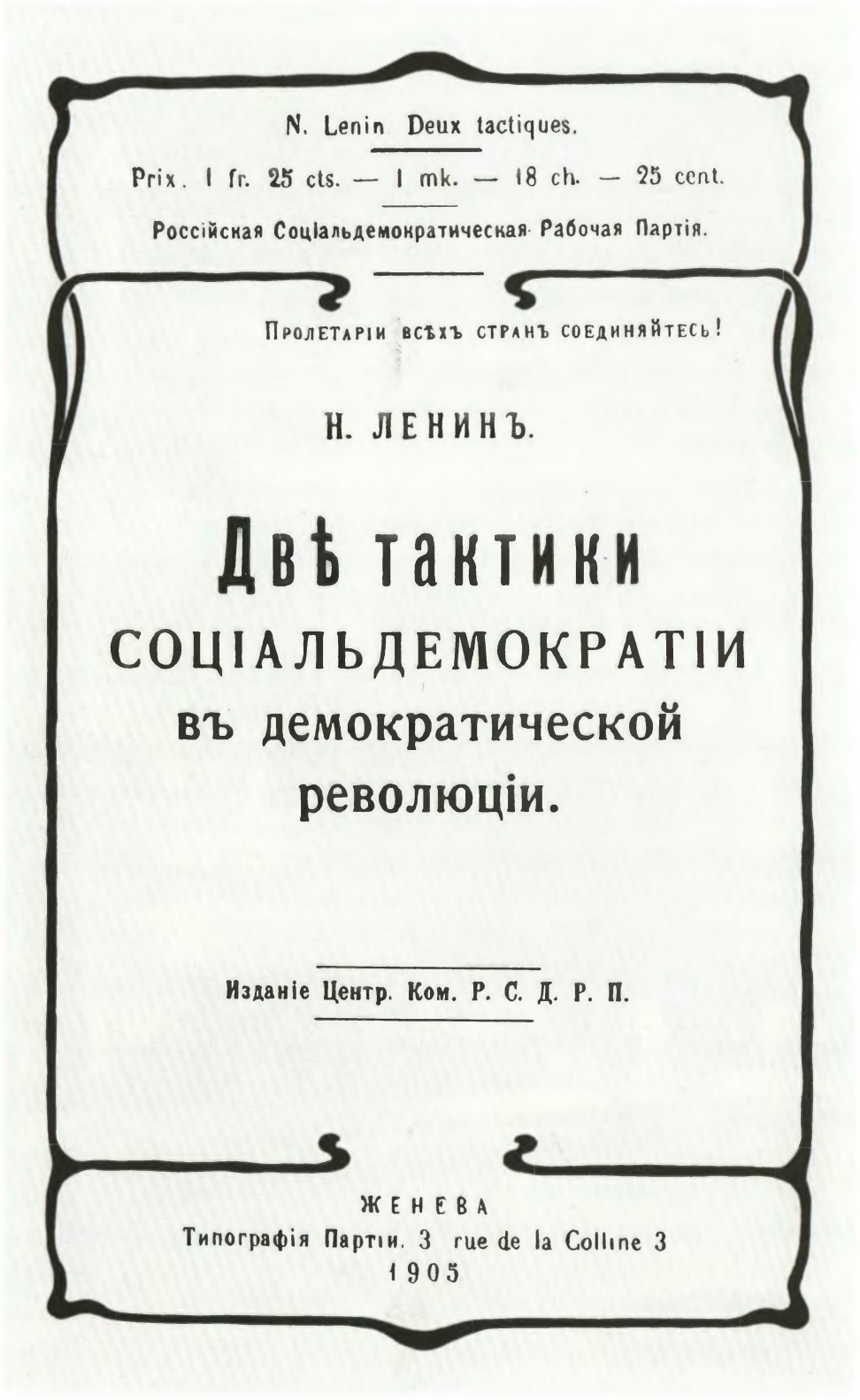

N. Lenin Deux tactiques.

Prix. 1 fr. 25 cts. — 1 mk. — 18 ch. — 25 cent.

Россійская Соціальдемократическая Рабочая Партія.

Пролетаріи всѣхъ странъ соединяйтесь!

Н. ЛЕНИНЪ.

Двѣ тактики
СОЦІАЛЬДЕМОКРАТІИ
въ демократической
революціи.

Изданіе Центр. Ком. Р. С. Д. Р. П.

ЖЕНЕВА
Типографія Партіи. 3 rue de la Colline 3
1905

25. В. И. Ленин. Две тактики социал-демократии в демократической революции. Обложка.

В июле 1905 года вышла в свет книга В. И. Ленина «Две тактики социал-демократии в демократической революции».

В книге Владимир Ильич осветил все вопросы начавшейся в России буржуазно - демократической революции и определил стратегию и тактику большевистской партии.

Ленин впервые в истории марксизма разработал вопрос об особенностях буржуазно - демократической революции в эпоху империализма, ее движущих силах и перспективах. Пролетариат должен стать вождем революции, так как только он в тесном союзе с крестьянством способен довести демократический переворот до полной победы. Что же касается российской буржуазии, то она больше всего боится пролетариата, выступающего со своими политическими требованиями, и неминуемо пойдет на сделку с царизмом.

В книге разработаны крупные теоретические проблемы стратегии и тактики марксистской партии нового типа.



26

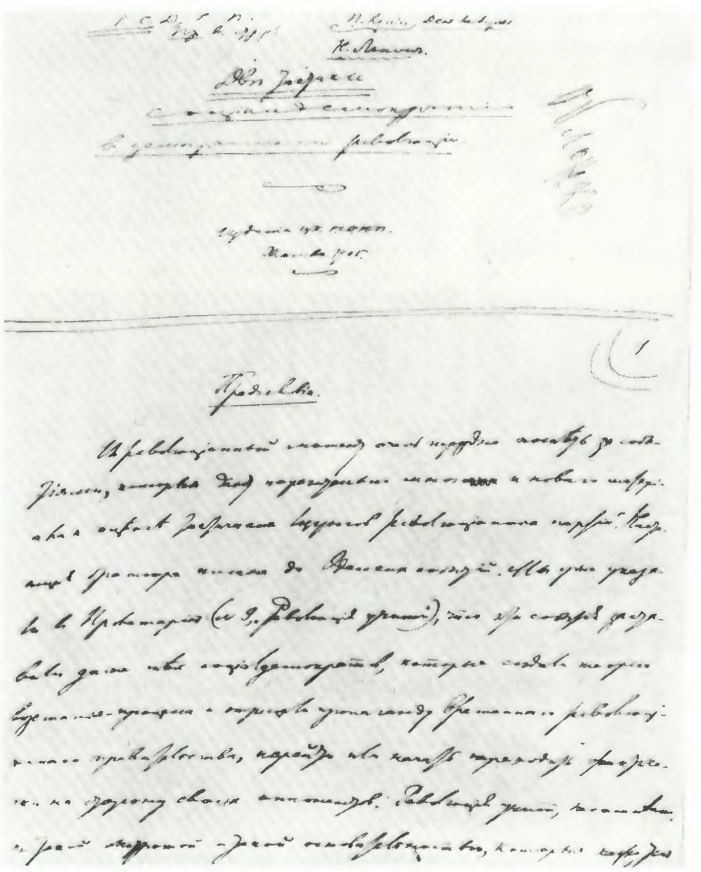

Предисловие.

27

26. Политическая демонстрация в Архангельске. 1905 г.

27. Первая страница рукописи В. И. Ленина «Две тактики социал-демократии в демократической революции».



28

28. Митинг в станице Усть-Медведицкой.

29. Революционная демонстрация в Петербурге, встреченная казаками.

30. Матрос А. Н. Матюшенко — руководитель восстания на броненосце «Потемкин».

31. Матрос Г. Н. Вакуленчук — организатор восстания на броненосце «Потемкин».

Революция в России быстро нарастала. Весной и летом 1905 года произошли крупные стачки в Петербурге, Варшаве, Лодзи, Баку, Одессе. Поднялась волна крестьянского движения. Заколебалась и военная опора царизма — армия. В июне 1905 года вспыхнуло восстание на броненосце «Князь Потемкин Таврический» на Черноморском флоте.



29



30



31



32

32. Броненосец «Князь Потемкин Таврический», на котором произошло восстание матросов.

33. В. И. Ленин. Революционная армия и революционное правительство. Июнь 1905 г. Страницы рукописи.

«БРОНЕНОСЕЦ «ПОТЕМКИН» ОСТАЛСЯ НЕПОБЕЖДЕННОЙ ТЕРРИТОРИЕЙ РЕВОЛЮЦИИ И, КАКОВА БЫ НИ БЫЛА ЕГО СУДЬБА, ПЕРЕД НАМИ НАЛИЦО НЕСОМНЕННЫЙ И ЗНАМЕНАТЕЛЬНЕЙШИЙ ФАКТ: ПОПЫТКА ОБРАЗОВАНИЯ *ЯДРА РЕВОЛЮЦИОННОЙ АРМИИ*».

В. И. ЛЕНИН

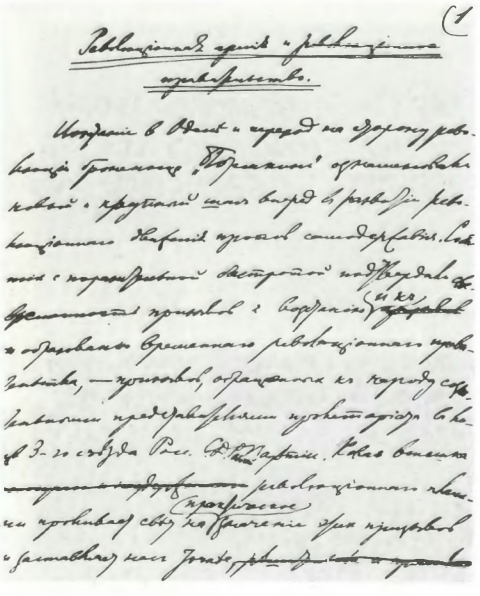

(1)

Революционная армия и революционное правительство.

Восстание в Одессе и переход на сторону революции броненосца "Потемкин" окончательно ставит на очередь дня вопрос о революционном пункте зрения самодержавия. Сейчас с переворотной быстротой подготовляется [illegible] и образование временного революционного правительства, — пункты, относящиеся ко второму составляют предмет настоящего протеста Бюро III-го созыва Рос. Соц.-Дем. Раб. Партии. Наша ближайшая задача — революционная власть [illegible] революции. Свергнуть самодержавие и на развалинах его создать временное революционное правительство — вот тот лозунг, который должен объединить всех сознательных представителей революционного пролетариата. Этот лозунг должен быть выдвинут на первый план [illegible]

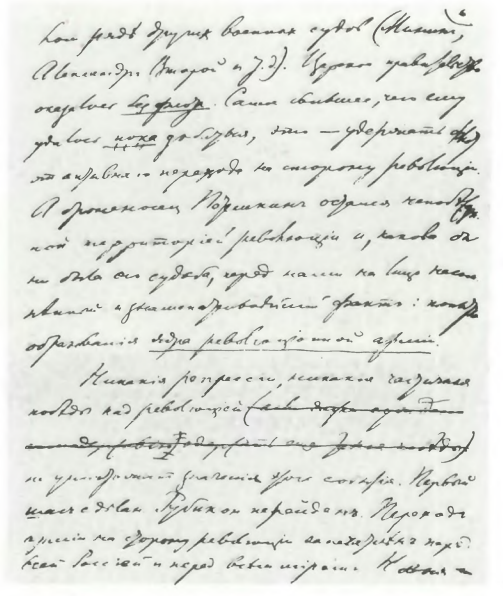

ком ряде других военных судов (Ингерманландия, Александр II и т.д.). Вопрос уже [illegible] открывает [illegible] фронт. Сами матросы, чувствуя, что [illegible] [illegible] [illegible]

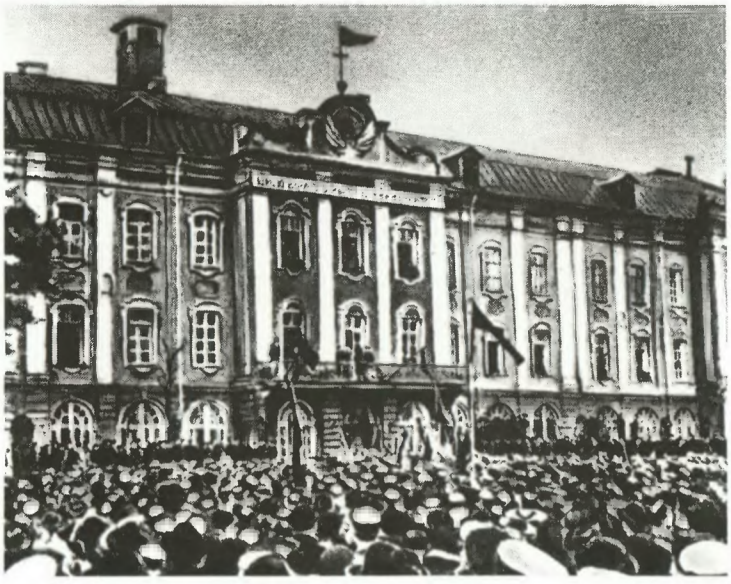

34





35



36

34. Митинг рабочих и студентов у Петербургского университета. Октябрь 1905 г.

35. Манифестация на улицах Москвы в дни стачки. Октябрь 1905 г.

36. Вооруженная демонстрация в Новороссийске. Октябрь 1905 г.

37. Политическая демонстрация в Харькове. Октябрь 1905 г.

38. Митинг трудящихся на окраине Ташкента. Октябрь 1905 г.



Осенью 1905 года революционное движение в стране достигло небывалого размаха. В октябре разразилась всеобщая политическая стачка — новая форма борьбы пролетариата, невиданная до этого в других странах. В ней приняло участие свыше двух миллионов человек. Стачка проходила под лозунгами: «Долой самодержавие!», «Да здравствует демократическая республика!».

Напуганное размахом революционной борьбы, царское правительство вынуждено было пойти на уступки. 17 октября был издан манифест, в котором обещались «гражданские свободы» и «законодательная Дума». Отмечая это как первую победу революции, Ленин призывал к дальнейшему усилению натиска на самодержавие.



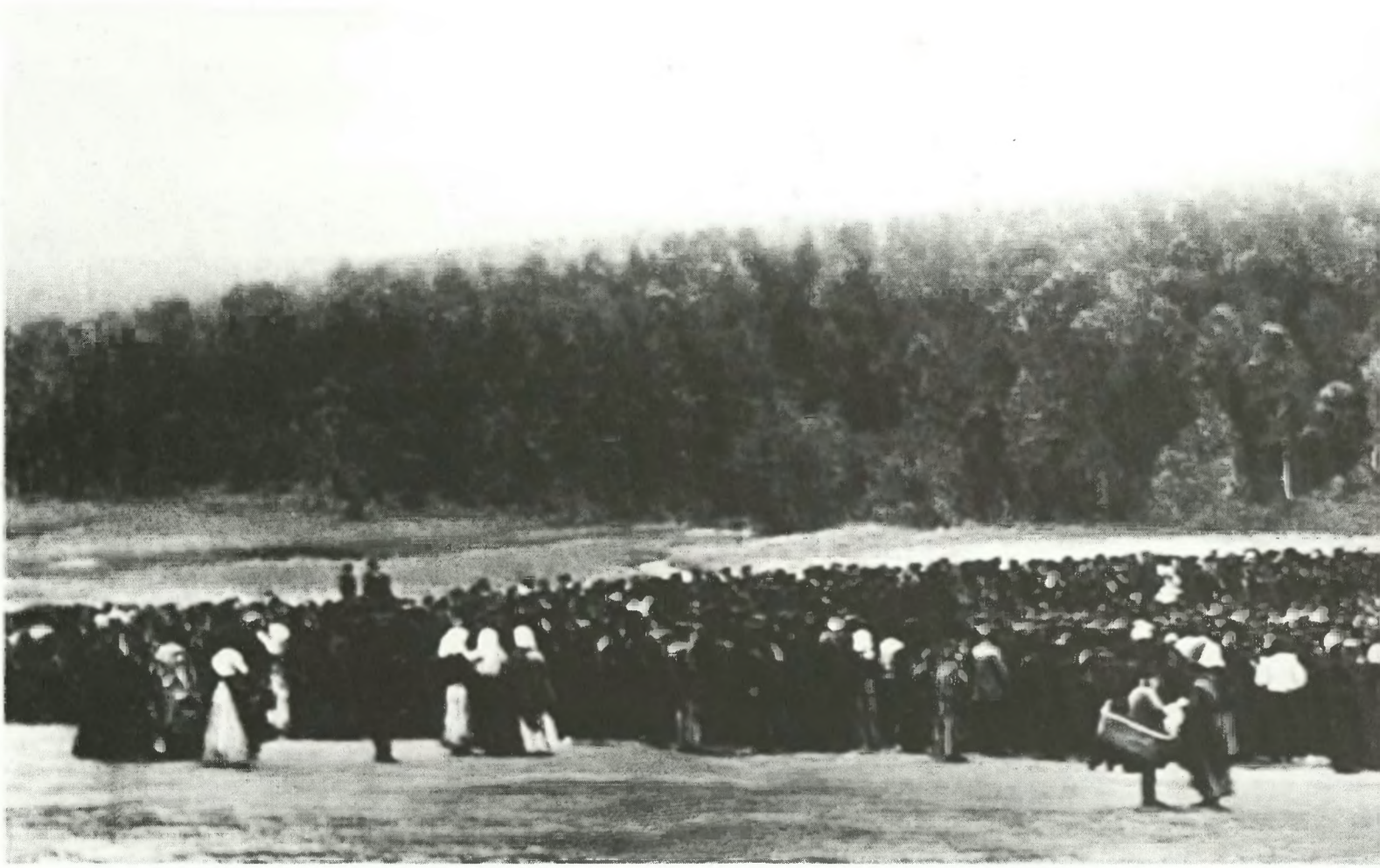

39



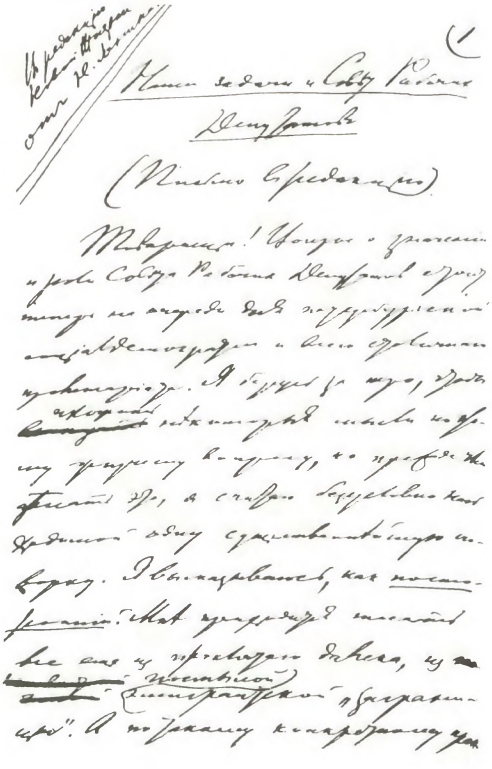

39. Митинг рабочих Иваново-Вознесенска на реке Талка, на котором был избран Совет рабочих уполномоченных. 1905 г.

40. В. И. Ленин. Наши задачи и Совет рабочих депутатов. Ноябрь 1905 г. Рукопись.

Во время октябрьской всеобщей стачки пролетариат России создал массовые политические организации — Советы рабочих депутатов. В программной статье «Наши задачи и Совет рабочих депутатов» В. И. Ленин оценил Советы как орган вооруженного восстания и зачаток новой революционной власти.

В начале ноября 1905 года Ленин вернулся из эмиграции в Петербург и стал осуществлять непосредственное руководство партией и революционной борьбой. Он выступает на собраниях, конференциях и совещаниях в Петербурге и Москве, встречается с партийными работниками. Под руководством Ленина большевики настойчиво готовят вооруженное восстание.

ГОДЪ ПЕРВЫЙ.

№ 9

УСЛОВІЯ ПОДПИСКИ

съ пересылкой и доставкою:

	На 1 г.	На 6 м.	На 3 м.	На 2 м.	На 1 м.
Въ Россіи	9 р.	4 р. 50 к.	2 р. 25 к.	1 р. 50 к.	80 к.
Заграницей	20 »	10 » — »	5 » — »	— » — »	— »

Отдѣльный номеръ стоитъ 5 коп.

Плата за объявленія за строку нонпарели за 1 разъ впереди текста 50 коп., позади текста 20 коп. За объявленія о приложеніи труда половинная плата. Плата за перемѣну адреса 20 копѣекъ.

Новая Жизнь

С.-ПЕТЕРБУРГЪ.

ЧЕТВЕРГЪ, 10-го НОЯБРЯ 1905 Г.

Выходитъ ежедневно, кромѣ дней послѣпраздничныхъ.

КОНТОРА (Невскій, 68) открыта для подписки и пріема объявленій по будн. отъ 10 до 5, по праздникамъ отъ 12 до 2.

РЕДАКЦІЯ (Невскій, 68) открыта для личныхъ объявленій отъ 3 до 5 дня.

Рукописи, доставленныя безъ обозначенія условій, оплачиваются въ случаѣ напечатанія по усмотрѣнію редакціи.

Партійная организація и партійная литература.

Новыя условія соціальдемократической работы, создавшіяся въ Россіи послѣ октябрьской революціи, выдвинули на очередь вопросъ о партійной литературѣ. Различіе между нелегальной и легальной печатью, это печальное наслѣдіе эпохи крѣпостнической, самодержавной Россіи, начинаетъ исчезать. Оно еще не померло, далеко нѣтъ. Лицемѣрное правительство нашего министра премьера еще безчинствуетъ до того, что «Извѣстія Совѣта Рабочихъ Депутатовъ» печатаются «нелегально», но кромѣ позора для правительства, кромѣ новыхъ моральныхъ ударовъ ему ничего не получается изъ глупыхъ попытокъ «запретить» то чему, помѣшать правительство не въ силахъ.

При существованіи различія между нелегальной и легальной печатью вопросъ о партійной и непартійной печати рѣшался крайне просто и крайне фальшиво, уродливо. Вся нелегальная печать была партійна, издавалась организаціями, велась группами, связанными такъ или иначе съ группами практическихъ работниковъ партіи. Вся легальная печать была не партійна,— потому что партійность была подъ запретомъ,—но «тяготѣла» къ той или другой партіи. Неизбѣжны были уродливые союзы, ненормальныя «сожительства», фальшивыя прикрытія съ вынужденными недомолвками людей, желавшихъ выразить партійные взгляды, смѣшивалось недомысліе или трусость мысли тѣхъ, кто не доросъ до этихъ взглядовъ, кто не былъ, въ сущности, человѣкомъ партіи.

Проклятая пора эзоповскихъ рѣчей, литературнаго холопства, рабьяго языка, идейнаго крѣпостничества! Пролетаріатъ положилъ конецъ этой гнусности, отъ которой задыхалось все живое и свѣжее на Руси. Но пролетаріатъ завоевалъ пока лишь половину свободы для Россіи.

Революція еще не закончена. Если царизмъ *уже не* въ силахъ побѣдить революціи, то революція *еще не* въ силахъ побѣдить царизма. И мы (живемъ въ такое время, когда всюду и на всемъ сказывается это противоестественное сочетаніе открытой, честной, прямой, послѣдовательной партійности съ подпольной, прикрытой, «дипломатической», увертливой «легальностью». Это противоестественное сочетаніе сказывается и на нашей газетѣ: сколько бы ни острилъ г. Гучковъ насчетъ соціальдемократической тираніи, запрещающей печатать либерально-буржуазныя, умѣренныя газеты, а фактъ все же остается фактомъ, центральный органъ россійской соціальдемократической рабочей партіи, «Пролетарій», все же остается за дверью *самодержавно*-полицейской Россіи.

Какъ ни какъ, а половина революціи заставляетъ всѣхъ насъ приняться немедленно за новое налаживаніе дѣла. Литература можетъ теперь, даже «легально», быть на 9/10 партійной. Литература должна стать партійной. Въ противовѣсъ буржуазнымъ правамъ, въ противовѣсъ буржуазной предпринимательской, торгашеской печати, въ противовѣсъ буржуазному литературному карьеризму и индивидуализму, «барскому анархизму» и погонѣ за наживой,— соціалистическій пролетаріатъ долженъ выдвинуть принципъ *партійной литературы* развить этотъ принципъ и провести его въ жизнь въ возможно болѣе полной и цѣльной формѣ.

Въ чемъ же состоитъ этотъ принципъ партійной литературы? Не только въ томъ, что для соціалистическаго пролетаріата литературное дѣло не можетъ быть орудіемъ наживы лицъ или группъ, оно не можетъ быть вообще индивидуальнымъ дѣломъ, независимымъ отъ общаго пролетаріатскаго дѣла. Долой литераторовъ безпартійныхъ! Долой литераторовъ сверхъчеловѣковъ! Литературное дѣло должно стать *частью* общепролетарскаго дѣла, «колесикомъ и винтикомъ» одного единаго, великаго соціальдемократическаго механизма, приводимаго въ движеніе всѣмъ сознательнымъ авангардомъ всего рабочаго класса. Литературное дѣло должно стать составной частью организованной, планомѣрной, объединенной соціальдемократической партійной работы.

«Всякое сравненіе хромаетъ», говоритъ нѣмецкая пословица. Хромаетъ и мое сравненіе литературы съ винтикомъ, живого движенія съ механизмомъ. Найдутся даже, пожалуй, истеричные интеллигенты, которые поднимутъ вопль по поводу такого сравненія, принижающаго, омертвляющаго «бюрократизирующаго» свободную идейную борьбу, свободу критики, свободу литературнаго творчества и т. д., и т. д. По существу дѣла, подобные вопли были бы только выраженіемъ буржуазно-интеллигентскаго индивидуализма. Спору нѣтъ, литературное дѣло всего менѣе поддается механическому равненію, нивеллированію, господству большинства надъ меньшинствомъ. Спору нѣтъ, въ этомъ дѣлѣ безусловно необходимо обезпеченіе большого простора личной иниціативѣ, индивидуальнымъ склонностямъ, простора мысли и фантазіи, формѣ и содержанію. Все это безспорно, но все это доказываетъ лишь то, что литературная часть партійнаго дѣла пролетаріата не можетъ быть шаблонно отождествляема съ другими частями партійнаго дѣла пролетаріата. Все это отнюдь не опровергаетъ того, чуждаго и страннаго для буржуазіи и буржуазной демократіи положенія, что литературное дѣло должно непремѣнно и обязательно стать неразрывно связанной съ остальными частями частью соц.-дем. партійной работы. Газеты должны стать органами разныхъ партійныхъ организацій. Литераторы должны войти непремѣнно въ партійныя организаціи. Издательства и склады, магазины и читальни, библіотеки и разныя торговли книгами,—все это должно стать партійнымъ, подотчетнымъ. За всей этой работой долженъ слѣдить организованный соціалистическій пролетаріатъ, всю ее контролировать, во всю эту работу, безъ единаго исключенія, вносить живую струю живого пролетарскаго дѣла, отнимая, такимъ образомъ, всякую почву у стариннаго, полу-обломовскаго, полу-торгашескаго россійскаго принципа: писатель пописываетъ, читатель почитываетъ.

Мы не скажемъ, разумѣется, о томъ, чтобы это преобразованіе литературнаго дѣла, испакощеннаго азіатской цензурой и европейской буржуазіей, могло произойти сразу. Мы далеки отъ мысли проповѣдывать какую-нибудь единообразную систему или рѣшеніе задачи нѣсколькими постановленіями. Нѣтъ, о схематизмѣ въ этой области всего менѣе можетъ быть рѣчь. Дѣло въ томъ, чтобы вся наша партія, чтобы весь сознательный соц.-дем. пролетаріатъ во всей Россіи созналъ эту новую задачу, ясно поставилъ ее и взялся вездѣ и повсюду за ея рѣшеніе. Выйдя изъ плѣна крѣпостной цензуры, мы не хотимъ идти и не пойдемъ въ плѣнъ буржуазно-торгашескихъ литературныхъ отношеній. Мы хотимъ создать и мы создадимъ свободную печать не въ полицейскомъ только смыслѣ, но также и въ смыслѣ свободы отъ капитала, свободы отъ карьеризма;—мало того также и въ смыслѣ свободы отъ буржуазно-анархическаго индивидуализма.

Эти послѣднія слова покажутся парадоксомъ или насмѣшкой надъ читателями. Какъ! закричитъ, пожалуй, какой-нибудь интеллигентъ, пылкій сторонникъ свободы. Какъ! Вы хотите подчиненія коллективности такого тонкаго, индивидуальнаго дѣла, какъ литературное творчество! Вы хотите, чтобы рабочіе по большинству голосовъ рѣшали вопросы науки, философіи, эстетики! Вы отрицаете абсолютную свободу абсолютно-индивидуальнаго идейнаго творчества!

— Успокойтесь, господа! Во-первыхъ, рѣчь идетъ о партійной литературѣ и ея подчиненіи партійному контролю. Каждый воленъ писать и говорить все, что ему угодно, безъ малѣйшихъ ограниченій. Но каждый вольный союзъ (въ томъ числѣ партія) воленъ также прогнать такихъ членовъ, которые пользуются фирмой партіи для проповѣди антипартійныхъ взглядовъ. Свобода слова и печати должна быть полная. Но вѣдь и свобода союзовъ должна быть полная. Я обязанъ тебѣ предоставить, во имя свободы слова, полное право кричать, врать и писать что угодно. Но ты обязанъ мнѣ, во имя свободы союзовъ, предоставить право заключать или расторгать союзъ съ людьми, говорящими то-то и то-то. Партія есть добровольный союзъ, который неминуемо бы распался, сначала идейно, а потомъ и матеріально, если бы онъ не очищалъ себя отъ членовъ, которые проповѣдуютъ антипартійные взгляды. Для опредѣленія же грани между партійнымъ и антипартійнымъ служитъ партійная программа, служатъ тактическія резолюціи партіи и ея уставъ, служитъ, наконецъ, весь опытъ международной соціальдемократіи, международныхъ добровольныхъ союзовъ пролетаріата, постоянно включавшаго въ свои партіи отдѣльные элементы или теченія не совсѣмъ послѣдовательные, не совсѣмъ чисто марксистскіе, не совсѣмъ правильные, но такъ же постоянно предпринимавшаго періодическія «очищенія» своей партіи. Такъ будетъ и у насъ, господа сторонники буржуазной «свободы критики» *внутри* партіи: теперь партія у насъ сразу становится массовой, теперь мы переживаемъ крутой переходъ открытой организаціи, теперь къ намъ войдутъ неминуемо многіе непослѣдовательные (съ марксистской точки зрѣнія) люди, можетъ быть, даже нѣкоторые христіане, можетъ быть, даже нѣкоторые мистики. У насъ крѣпкіе желудки, мы твердо-каменные марксисты. Мы переваримъ этихъ непослѣдовательныхъ людей. Свобода мысли и свобода критики внутри партіи никогда не заставитъ насъ забыть о свободѣ группировки людей въ вольные союзы, называемые партіями.

Во-вторыхъ, господа буржуазные индивидуалисты, мы должны сказать вамъ, что ваши рѣчи объ абсолютной свободѣ одно лицемѣріе. Въ обществѣ, основанномъ на власти денегъ, въ обществѣ, гдѣ нищенствуютъ массы трудящихся и тунеядствуютъ горстки богачей, не можетъ быть «свободы» реальной и дѣйствительной. Свободны ли вы отъ вашего буржуазнаго издателя, господинъ писатель? отъ вашей буржуазной публики, которая требуетъ отъ васъ порнографіи въ рамкахъ и картинахъ, проституціи въ видѣ «дополненія» къ «святому» сценическому искусству? Вѣдь эта абсолютная свобода есть буржуазная или анархическая фраза (ибо, какъ міросозерцаніе, анархизмъ есть вывернутая на изнанку буржуазность). Жить въ обществѣ и быть свободнымъ отъ общества нельзя. Свобода буржуазнаго писателя, художника, актрисы есть лишь замаскированная (или лицемѣрно маскируемая) зависимость отъ денежнаго мѣшка, отъ подкупа, отъ содержанія.

И мы, соціалисты, разоблачаемъ это лицемѣріе, срываемъ фальшивыя вывѣски,— и для того, чтобы получить неклассовую литературу и искусство (это будетъ возможно лишь въ соціалистическомъ внѣклассовомъ обществѣ), а для того, чтобы лицемѣрно-свободной, а на дѣлѣ связанной съ буржуазіей, литературѣ противопоставить дѣйствительно-свободную, *открыто связанную съ пролетаріатомъ литературу.*

Это будетъ свободная литература, потому что не корысть и не карьера, а идея соціализма и сочувствіе трудящимся будутъ вербовать новыя и новыя силы въ ея ряды. Это будетъ свободная литература, потому что она будетъ служить не пресыщенной героинѣ, не скучающимъ и страдающимъ отъ ожирѣнія «верхнимъ десяти тысячамъ», а милліонамъ и десяткамъ милліоновъ трудящихся, которые составляютъ цвѣтъ страны, ея силу, ея будущность. Это будетъ свободная литература, оплодотворяющая послѣднее слово революціонной мысли человѣчества опытомъ и живой работой соціалистическаго пролетаріата, создающая постоянное взаимодѣйствіе между опытомъ прошлаго (научный соціализмъ, завершившій развитіе соціализма отъ его примитивныхъ, утопическихъ формъ) и опытомъ настоящаго (настоящая борьба товарищей рабочихъ).

За работу же, товарищи! Передъ нами трудная и новая, но великая и благодарная задача—организовать обширное, разностороннее, разнообразное литературное дѣло въ тѣсной и неразрывной связи съ соціальдемократическимъ рабочимъ движеніемъ. Вся соціальдемократическая литература должна стать партійной. Всѣ газеты, журналы, издательства и т. д. должны приняться немедленно за реорганизаціонную работу, за подготовку такого положенія, чтобы они входили цѣликомъ на тѣхъ или иныхъ началахъ въ тѣ или иныя партійныя организаціи. Только тогда «соціальдемократическая» литература станетъ таковой на самомъ дѣлѣ, только тогда она сумѣетъ выполнить свой долгъ, только тогда она сумѣетъ и въ рамкахъ буржуазнаго общества вырваться изъ рабства у буржуазіи и слиться съ движеніемъ дѣйствительно передового и до конца революціоннаго класса.

Н. Ленинъ.

41

41. Газета «Новая Жизнь» с ленинской статьей «Партийная организация и партийная литература».

В ноябре 1905 года в Петербурге начала выходить первая легальная большевистская газета «Новая Жизнь». Ленин руководит газетой, пишет для нее много статей, в которых дает советы партийным организациям в их повседневной революционной работе. Среди зарубежных авторов газеты были: Роза Люксембург, Карл Либкнехт, Марсель Кашен, Поль Лафарг и другие.

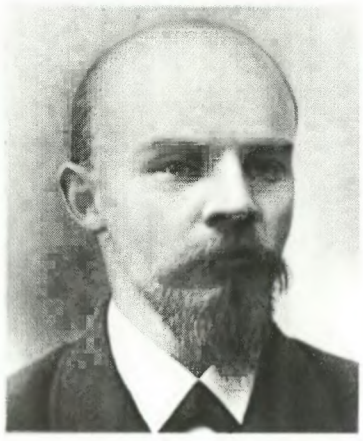

42



43



44



45

Издатели и активные сотрудники газеты «Новая Жизнь».

42. В. И. Ленин.

43. М. Ф. Андреева.

44. В. В. Воровский.

45. А. М. Горький.

46. А. В. Луначарский.

47. М. С. Ольминский.

48. И. И. Скворцов-Степанов.



46



47



48



49

49. Таммерфорс (Финляндия). Здание «Рабочего клуба», где в декабре 1905 г. под руководством В. И. Ленина проходила Первая конференция большевиков. Здесь создан Музей В. И. Ленина.

Ленин выступил на конференции с докладами о текущем моменте и по аграрному вопросу. Конференция высказалась за восстановление единства в партии. Центральному Комитету было поручено созвать Объединительный съезд РСДРП.

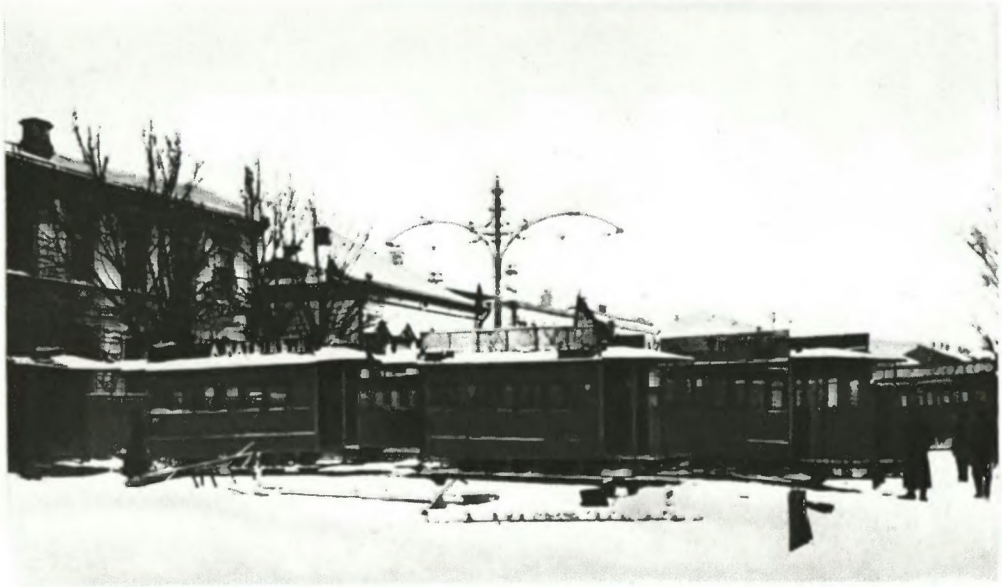

50



«СВОЕЙ ВЕРШИНЫ РЕВОЛЮЦИЯ 1905 ГОДА ДОСТИГЛА В ДЕКАБРЬСКОМ ВОССТАНИИ В МОСКВЕ».

В. И. ЛЕНИН



51



52



50. Москва. Баррикады у Миусского трамвайного парка.

51. Москва. Баррикады на Арбате.

52. Москва. Баррикады на Садовой.

53. Бой у Горбатого моста на Пресне. Декабрь 1905 г. Художник Г. Савицкий.

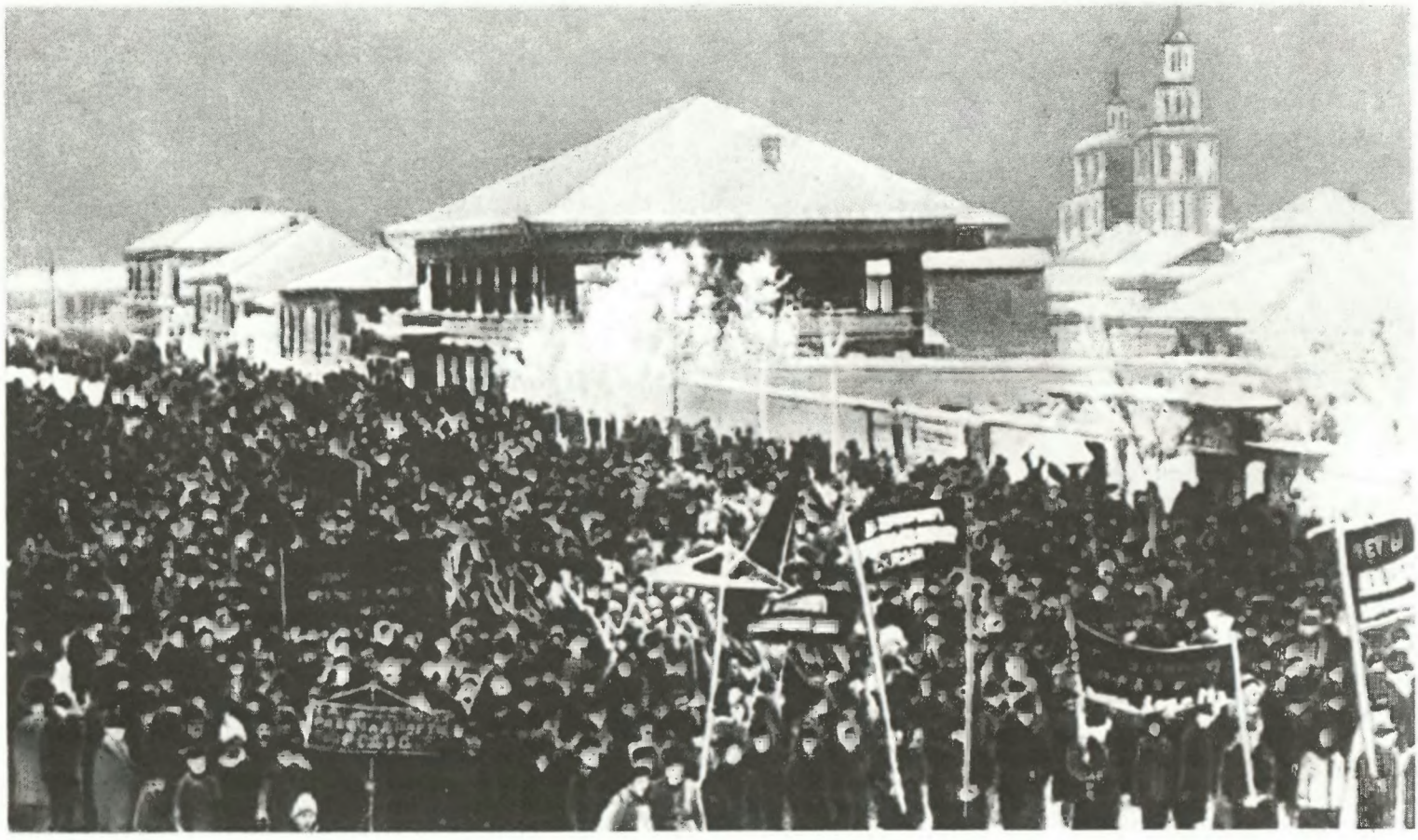

54. Вооруженная демонстрация рабочих и солдат в Красноярске. 9 декабря 1905 г.

55. Вооруженное восстание в Сормове. Декабрь 1905 г.

Вслед за Москвой восстания вспыхнули в Нижнем Новгороде, Ростове-на-Дону, Новороссийске, Екатеринославе, Уфе, Красноярске, Чите и других городах. Однако они были жестоко подавлены царским правительством.



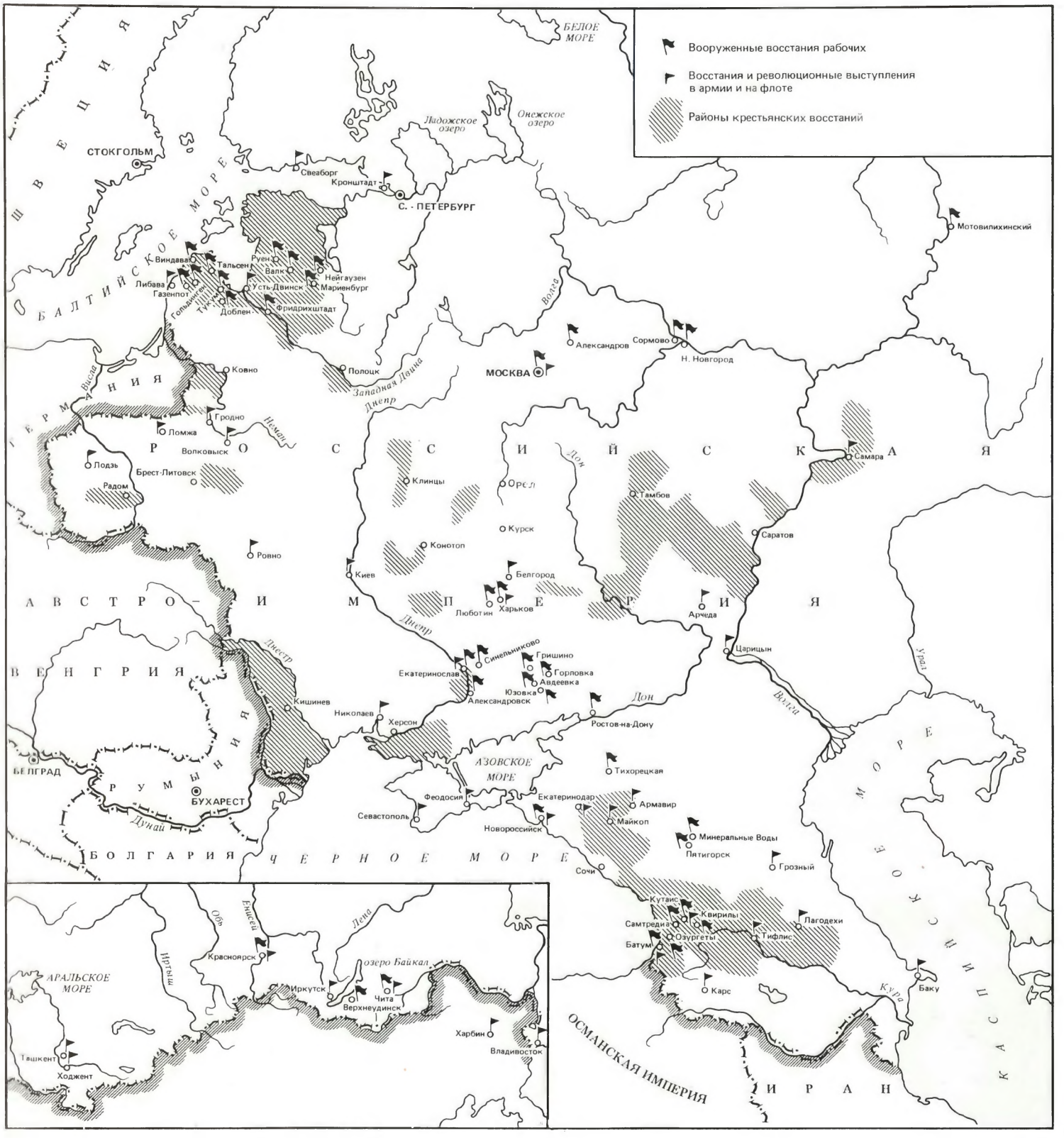

56. Вооруженные выступления в декабре 1905 г. в городах и других населенных пунктах России. Карта-схема.



57



58

Руководителями вооруженных выступлений в Москве и других городах России были большевики-ленинцы.

57. З. Я. Литвин-Седой (Москва).

58. М. В. Фрунзе (Москва).

59. И. В. Бабушкин (Чита).

60. Ф. А. Сергеев (Артем) (Харьков).

61. М. С. Николаев (Москва).

62. Я. М. Свердлов (Пермь).



59

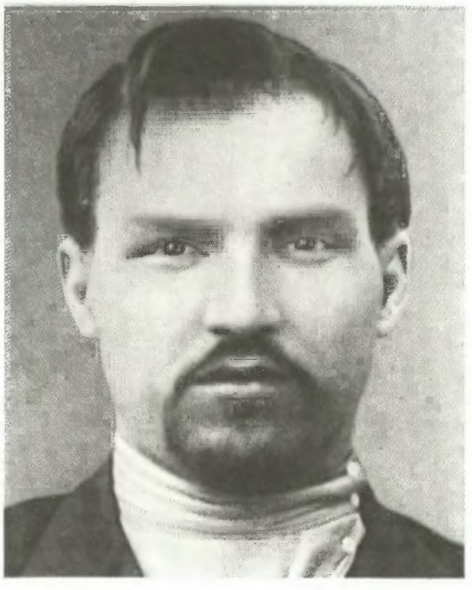

60



61



62

63. Газета «Пролетарий» № 2, 29 августа 1906 г. со статьей В. И. Ленина «Уроки московского восстания».

В. И. Ленин высоко оценил декабрьское вооруженное восстание. Впоследствии он писал:

«ДО ВООРУЖЕННОГО ВОССТАНИЯ В ДЕКАБРЕ 1905 ГОДА НАРОД В РОССИИ ОКАЗЫВАЛСЯ НЕСПОСОБНЫМ НА МАССОВУЮ ВООРУЖЕННУЮ БОРЬБУ С ЭКСПЛУАТАТОРАМИ. ПОСЛЕ ДЕКАБРЯ ЭТО БЫЛ УЖЕ НЕ ТОТ НАРОД. ОН ПЕРЕРОДИЛСЯ. ОН ПОЛУЧИЛ БОЕВОЕ КРЕЩЕНИЕ. ОН ЗАКАЛИЛСЯ В ВОССТАНИИ. ОН ПОДГОТОВИЛ РЯДЫ БОЙЦОВ, КОТОРЫЕ ПОБЕДИЛИ В 1917 ГОДУ...»

ПРОЛЕТАРІЙ

Россійская Соціальдемократическая Рабочая Партія.

Пролетаріи всѣхъ странъ, соединяйтесь!

Вторникъ, 29 августа 1906 г.

Органъ Московскаго и С.-Петербургскаго Комитетовъ Россійской Соц.-Дем. Раб. Партіи.

Уроки московскаго возстанія

Книга: „Москва въ декабрѣ 1905 г." (М. 1906) вышла въ свѣтъ какъ нельзя болѣе своевременно. Усвоеніе опыта декабрьскаго возстанія—насущная задача рабочей партіи. Къ сожалѣнію, эта книга—бочка меда съ ложкой дегтя: интереснѣйшій, несмотря на его неполноту, матеріалъ—и выводы невѣроятно неряшливые, невѣроятно пошлые. Объ этихъ выводахъ мы поговоримъ особо, а теперь обратимся къ современной политической злобѣ дня, къ урокамъ московскаго возстанія.

Главной формой декабрьскаго движенія въ Москвѣ была мирная забастовка и демонстраціи. Громадное большинство рабочей массы активно участвовало только въ этихъ формахъ борьбы. Но именно декабрьское выступленіе въ Москвѣ показало во-очію, что всеобщая стачка, какъ самостоятельная и главная форма борьбы, изжила себя, что движеніе съ стихійной, неудержимой силой вырывается изъ этихъ узкихъ рамокъ и порождаетъ высшую форму борьбы, возстаніе.

Всѣ революціонныя партіи всѣ союзы въ Москвѣ, объявляя стачку, сознавали и даже чувствовали неизбѣжность превращенія ея въ возстаніе. Было постановлено 6 декабря Совѣтомъ Рабочихъ Депутатовъ „стремиться перевести стачку въ вооруженное возстаніе". Но на самомъ дѣлѣ всѣ организаціи были не подготовлены къ этому, даже Коалиціонный Совѣтъ боевыхъ дружинъ говорилъ *(9-го декабря!)* о возстаніи, какъ о чемъ-то отдаленномъ, и уличная борьба, несомнѣнно, шла черезъ его голову и помимо его участія. Организаціи *отстали* отъ роста и размаха движенія.

Забастовка выростала въ возстаніе, прежде всего, подъ давленіемъ объективныхъ условій, сложившихся послѣ октября. Правительство нельзя уже было застигнуть врасплохъ всеобщей стачкой, оно уже съорганизовало готовую къ военнымъ дѣйствіямъ контръ-революцію. И общій ходъ русской революціи послѣ октября, и послѣдовательность событій въ Москвѣ въ декабрьскіе дни поразительно подтвердили одно изъ глубокихъ положеній Маркса: революція идетъ впередъ тѣмъ, что создаетъ сплоченную и крѣпкую контръ-революцію, т. е. заставляетъ врага прибѣгать къ все болѣе крайнимъ средствамъ защиты и вырабатываетъ такимъ образомъ все болѣе могучія средства нападенія.

7-е и 8-е декабря: мирная забастовка, мирныя демонстраціи массъ. 8-го вечеромъ: осада Аквариума. 9-го днемъ: избіеніе толпы драгунами на Страстной площади. Вечеромъ—разгромъ дома Фидлера. Настроеніе поднимается. Уличная, неорганизованная толпа совершенно стихійно и неувѣренно строитъ первыя баррикады.

10-е: начало артиллерійской стрѣльбы по баррикадамъ и по улицамъ въ толпу. Постройка баррикадъ становится увѣренной и не единичной уже, а безусловно массовой. Все населеніе на улицахъ; весь городъ въ главныхъ центрахъ покрывается сѣтью баррикадъ. Развертывается въ теченіе нѣсколькихъ дней упорная партизанская борьба дружинниковъ съ войсками, борьба, истомившая войска и заставившая Дубасова молить о подкрѣпленіяхъ. Лишь къ 15-му декабря перевѣсъ правительственныхъ силъ сталъ полнымъ, и 17-го семеновцы разгромили Прѣсню, послѣдній оплотъ возстанія.

Отъ стачки и демонстрацій къ единичнымъ баррикадамъ. Отъ единичныхъ баррикадъ къ массовой постройкѣ баррикадъ и къ уличной борьбѣ съ войскомъ. Черезъ голову организацій массовая пролетарская борьба перешла отъ стачки къ возстанію. Въ этомъ величайшее историческое пріобрѣтеніе русской революціи, достигнутое декабремъ 1905 года,—пріобрѣтеніе, купленное, какъ и всѣ предъидущія, цѣной величайшихъ жертвъ. Движеніе поднято отъ всеобщей политической стачки на высшую ступень. Оно заставило реакцію дойти *до конца* въ сопротивленіи и тѣмъ приблизило въ гигантской степени тотъ моментъ, когда революція тоже дойдетъ до конца въ примѣненіи средствъ наступленія. Реакціи *некуда* идти дальше артиллерійскаго разстрѣла баррикадъ, домовъ и уличной толпы. Революціи есть еще куда идти дальше московскихъ дружинниковъ, очень и очень есть куда идти и вширь и вглубь. И революція ушла далеко впередъ съ декабря. Основа революціоннаго кризиса стала неизмѣримо болѣе широкой,—лезвіе должно быть отточено теперь острѣе.

Перемѣну въ объективныхъ условіяхъ борьбы, требовавшую перехода отъ стачки къ возстанію, пролетаріатъ почувствовалъ раньше, чѣмъ его руководители. Практика, какъ и всегда, шла впереди теоріи. Мирная стачка и демонстраціи сразу перестали удовлетворять рабочихъ, спрашивавшихъ: что же дальше?—требовавшихъ болѣе активныхъ дѣйствій. Директива строить баррикады пришла въ районы съ громаднымъ опозданіемъ, когда въ центрѣ уже строили баррикады. Рабочіе массами взялись за дѣло, но *не удовлетворились и имъ*, спрашивали: что же дальше?—требовали активныхъ дѣйствій. Мы, руководители с.-д. пролетаріата, оказались въ декабрѣ похожими на того полководца, который такъ нелѣпо расположилъ свои полки, что большая часть его войска не участвовала активно въ сраженіи. Рабочія массы искали и не находили директивъ относительно активныхъ массовыхъ дѣйствій.

Такимъ образомъ, нѣтъ ничего болѣе близорукаго, какъ подхваченный всѣми оппортунистами взглядъ Плеханова, что нечего было начинать несвоевременную стачку, что „не нужно было браться за оружіе". Напротивъ, нужно было болѣе рѣшительно, энергично и наступательно браться за оружіе, нужно было разъяснять массамъ невозможность одной только мирной стачки и необходимость безстрашной и безпощадной вооруженной борьбы. И теперь мы должны, наконецъ, открыто и во всеуслышаніе признать недостаточность политическихъ забастовокъ, должны агитировать въ самыхъ широкихъ массахъ за вооруженное возстаніе, не прикрывая этого вопроса никакими „предварительными ступенями", не набрасывая никакого флера. Скрывать отъ массъ необходимость отчаянной, кровавой, истребительной войны, какъ непосредственной задачи грядущаго выступленія, значитъ, обманывать и себя, и народъ.

Таковъ первый урокъ декабрьскихъ событій. Другой урокъ касается характера возстанія, способа веденія его, условій перехода войскъ на сторону народа. У насъ въ правомъ крылѣ партіи сильно распространенъ крайне односторонный взглядъ на этотъ переходъ. Нельзя, дескать, бороться противъ современнаго войска, нужно, чтобы войско стало революціонно. Разумѣется, если революція не станетъ массовой и не захватитъ самого войска, тогда не можетъ быть и рѣчи о серьезной борьбѣ. Разумѣется, работа въ войскѣ необходима. Но нельзя представлять себѣ этотъ переходъ войска въ видѣ какого-то простого, единичнаго акта, являющагося результатомъ убѣжденія съ одной стороны и сознанія съ другой. Московское возстаніе наглядно показываетъ намъ шаблонность и мертвенность такого взгляда. На дѣлѣ неизбѣжное при всякомъ истинно-народномъ движеніи колебаніе войска приводитъ при обостреніи революціонной борьбы къ постоящей *борьбѣ за войско*. Московское возстаніе показываетъ намъ именно самую отчаянную, самую бѣшенную борьбу реакціи и революціи за войско. Дубасовъ самъ заявилъ, что только 5 тысячъ московскаго войска изъ 15 надежны. Правительство удерживало колеблющихся самыми разнообразными, самыми отчаянными мѣрами: ихъ убѣждали, имъ льстили, ихъ подкупали, раздавая часы, деньги и т. п., ихъ спаивали водкой, ихъ обманывали, ихъ запугивали, ихъ запирали въ казармы, ихъ обезоруживали, отъ нихъ выхватывали предательствомъ и насиліемъ солдатъ, предполагаемыхъ наиболѣе ненадежными. И надо имѣть мужество прямо и открыто признать, что мы оказались въ этомъ отношеніи позади правительства. Мы не сумѣли использовать имѣвшихся у насъ силъ для такой же активной, смѣлой, предпріимчивой и наступательной борьбы за колеблющееся войско, которую повело и провело правительство. Мы готовили и будемъ еще упорнѣе готовить идейную „обработку" войска. Но мы окажемся жалкими педантами, если забудемъ, что въ моментъ возстанія нужна также и физическая борьба за войско.

Московскій пролетаріатъ далъ намъ въ декабрьскіе дни великолѣпные уроки идейной „обработки" войска,—напр., 8-го декабря на Страстной площади, когда толпа окружила казаковъ, смѣшалась съ ними, браталась съ ними и побудила уѣхать назадъ. Или 10-го на Прѣснѣ, когда двѣ дѣвушки-работницы, чесшія красное знамя въ 10.000-чной толпѣ, бросились навстрѣчу казакамъ съ криками: „убейте насъ! живыми мы знамя не отдадимъ!" И казаки смутились и усмакали при крикахъ толпы: „да здравствуютъ казаки". Эти образцы отваги и геройства должны навсегда быть запечатлѣны въ сознаніи пролетаріата.

Но вотъ примѣры нашей отсталости отъ Дубасова. 9-го дек. по Б. Серпуховской улицѣ идутъ солдаты съ марсельезой присоединиться къ возставшимъ. Рабочіе шлютъ делегатовъ къ нимъ. Малаховъ, сломя голову, скачетъ самъ къ нимъ. Рабочіе опоздали, Малаховъ пріѣхалъ во время. Онъ сказалъ горячую рѣчь, онъ поколебалъ солдатъ, онъ окружилъ ихъ драгунами, отвелъ въ казармы и заперъ тамъ. Малаховъ успѣлъ пріѣхать, а мы не успѣли, хотя въ два дня по нашему призыву встало 150.000 человѣкъ, которые могли и должны были организовать патрулированіе улицъ. Малаховъ окружилъ солдатъ драгунами, а мы не окружили Малаховыхъ бомбистами. Мы могли и должны были сдѣлать это, и с.-д. печать давно уже (старая „Искра") указывала на то, что безпощадное истребленіе гражданскихъ и военныхъ начальниковъ есть нашъ долгъ во время возстанія. То, что произошло на Б. Серпуховской улицѣ, повторилось, видимо, въ главныхъ чертахъ и передъ Несвижскими казармами, и передъ Крутицкими, и при попыткахъ пролетаріата „снять" екатеринославцевъ, и при посылкѣ делегатовъ къ саперамъ въ Александровъ, и при возвращеніи назадъ отправленной-было въ Москву ростовской артиллеріи, и при обезоруженіи саперовъ въ Коломнѣ и такъ далѣе. Въ моментъ возстанія мы были не на высотѣ задачи въ борьбѣ за колеблющееся войско.

Декабрь подтвердилъ наглядно еще одно глубокое и забытое оппортунистами положеніе Маркса, писавшаго, что возстаніе есть искусство и что главное правило этого искусства—отчаянно-смѣлое, безповоротно-рѣшительное *наступленіе*. Мы недостаточно усвоили себѣ эту истину. Мы недостаточно учились сами и учили массы этому искусству, этому правилу наступленія во что бы то ни стало. Мы должны наверстать теперь опущенное нами со всей энергіей. Недостаточно группировокъ по отношенію къ политическимъ лозунгамъ, необходима еще группировка по отношенію къ вооруженному возстанію. Кто противъ него, кто не готовится къ нему,—того надо безпощадно выкидывать вонъ изъ числа сторонниковъ революціи, выкидывать къ противникамъ ея, предателямъ или трусамъ, ибо близится день, когда сила событій, когда обстановка борьбы заставитъ насъ раздѣлять враговъ и друзей по этому признаку.



64. Стокгольм. Народный дом, в помещении которого проходил IV (Объединительный) съезд РСДРП.

Задачи революции требовали единства рабочего класса и его партии. В начале апреля 1906 года в Стокгольме открылся IV (Объединительный) съезд РСДРП, в работе которого активное участие принял В. И. Ленин. На съезде произошло только формальное объединение большевиков и меньшевиков.

Н. ЛЕНИНЪ.

ДОКЛАДЪ

ОБЪ ОБЪЕДИНИТЕЛЬНОМЪ СЪѢЗДѢ РОССІЙСКОЙ СОЦІАЛЪ-ДЕМОКРАТИЧЕСКОЙ РАБОЧЕЙ ПАРТІИ

(Письмо къ петербургскимъ рабочимъ).

Цѣна 25 коп.

МОСКВА.
1906.

65. *В. И. Ленин. Доклад об Объединительном съезде РСДРП (Письмо к петербургским рабочим). 1906 г. Обложка.*

КНИГОИЗДАТЕЛЬСТВО „НАША МЫСЛЬ"
Петербургъ, Литейный, 60, кв. 9.

Н. ЛЕНИНЪ.

Пересмотръ аграрной программы РАБОЧЕЙ ПАРТІИ.

№ 1.

Цѣна 10 коп.

С.-ПЕТЕРБУРГЪ.
1906.

66. *В. И. Ленин. Пересмотр аграрной программы рабочей партии. 1906 г. Обложка.*

Ленин считал необходимым информировать широкие массы рабочих о борьбе, происходившей на съезде, об оппортунистической линии меньшевиков, выступавших в роли проводников буржуазного влияния на пролетариат. Этому посвящен ряд ленинских брошюр и выступлений.



67

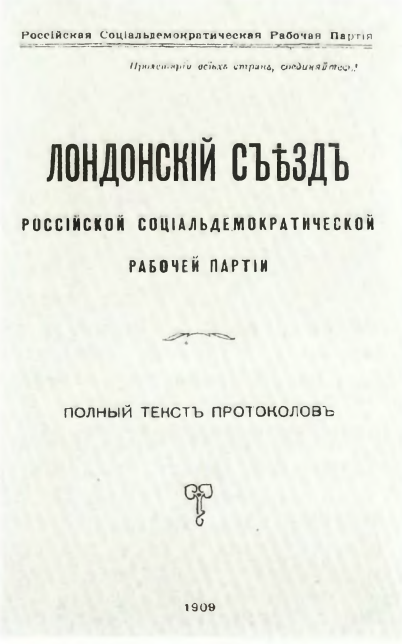

68

67. Лондон. Церковь Братства, в помещении которой проходил V (Лондонский) съезд РСДРП.

68. Полный текст протоколов Лондонского съезда РСДРП. 1909 г. Обложка.

В конце апреля 1907 года В. И. Ленин выехал в Лондон, где состоялся V съезд РСДРП. Работой съезда руководил Ленин. Он выступил с основным докладом по вопросу об отношении к буржуазным партиям. Съезд подтвердил правильность большевистской линии в революции.

«НО ВОТ ПОСПЕШНО ВЗОШЕЛ НА КАФЕДРУ ВЛАДИМИР ИЛЬИЧ... ПЕРВЫЙ РАЗ СЛЫШАЛ Я, ЧТО О СЛОЖНЕЙШИХ ВОПРОСАХ ПОЛИТИКИ МОЖНО ГОВОРИТЬ ТАК ПРОСТО. ЭТОТ НЕ ПЫТАЛСЯ СОЧИНЯТЬ КРАСИВЫЕ ФРАЗЫ, А ПОДАВАЛ КАЖДОЕ СЛОВО НА ЛАДОНИ, ИЗУМИТЕЛЬНО ЛЕГКО ОБНАЖАЯ ЕГО ТОЧНЫЙ СМЫСЛ. ОЧЕНЬ ТРУДНО ПЕРЕДАТЬ НЕОБЫЧНОЕ ВПЕЧАТЛЕНИЕ, КОТОРОЕ ОН ВЫЗЫВАЛ».

А. М. ГОРЬКИЙ

Делегаты V съезда РСДРП.

69. В. И. Ленин.
70. Я. А. Берзин.
71. К. Е. Ворошилов.
72. И. Ф. Дубровинский.
73. Г. Д. Лейтейзен.
74. М. Н. Лядов.
75. Н. Н. Накоряков.
76. В. П. Ногин.
77. М. Н. Покровский.
78. А. П. Скляренко.
79. В. К. Слуцкая.
80. И. В. Сталин.
81. А. М. Стопани.
82. В. К. Таратута.
83. И. А. Теодорович.
84. С. Г. Шаумян.

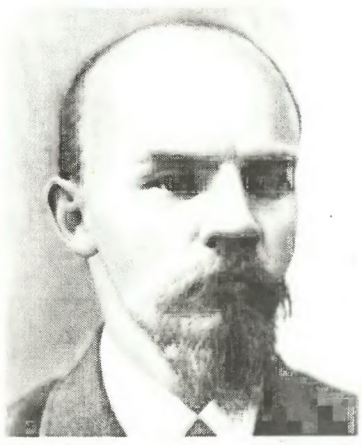
69


70


71

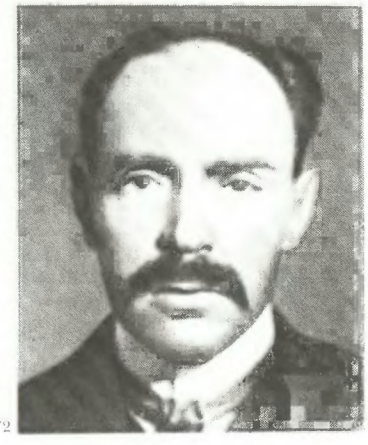
72

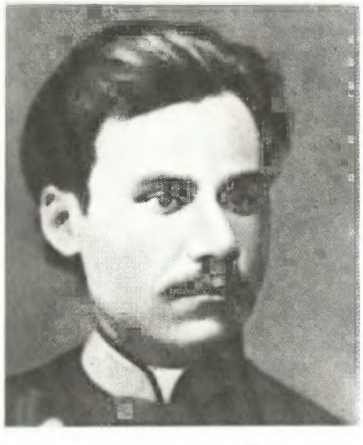
73


74


75

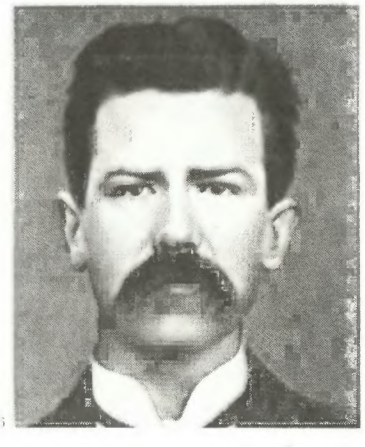
76

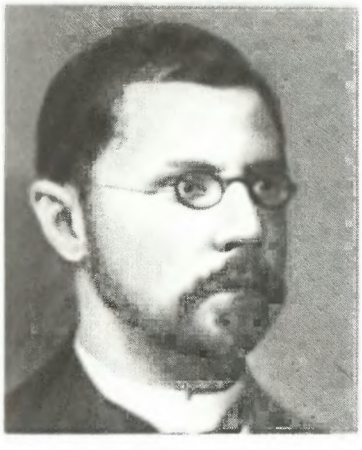
77


78


79


80

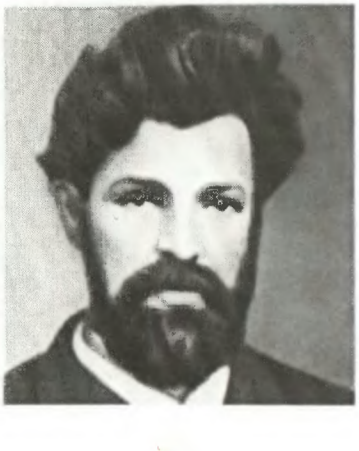
81

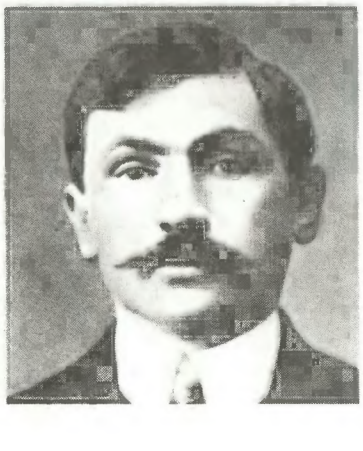
82


83


84



85

85. Дача в Сейвисто, около Стирсуддена (Финляндия). Здесь жили В. И. Ленин и Н. К. Крупская в июне — июле 1907 г.

86. Штутгарт. Зал, где проходили заседания VII международного социалистического конгресса II Интернационала.

В августе 1907 года Ленин принял активное участие в работе Штутгартского конгресса II Интернационала, куда он решением ЦК партии был послан в составе делегации РСДРП. Он входил в президиум конгресса, а также в комиссию, подготовившую резолюцию по вопросу о милитаризме и международных конфликтах.

«МНЕ ПРИХОДИЛОСЬ ВСТРЕЧАТЬСЯ С ЛЕНИНЫМ НА КОНГРЕССЕ II ИНТЕРНАЦИОНАЛА В ШТУТГАРТЕ В 1907 ГОДУ. ОН БЫЛ АВТОРОМ РЯДА ПОПРАВОК К РЕЗОЛЮЦИЯМ, ЗАМЕЧАТЕЛЬНЫХ СВОЕЙ ПОСЛЕДОВАТЕЛЬНОЙ БОРЬБОЙ ПРОТИВ ИМПЕРИАЛИСТИЧЕСКОЙ ВОЙНЫ».

МАРСЕЛЬ КАШЕН



86


87


88


89


90


91


92

Группа участников Международного социалистического конгресса в Штутгарте от РСДРП.

87. В. И. Ленин.
88. Б. М. Кнунянц.
89. М. М. Литвинов.
90. А. В. Луначарский.
91. Н. А. Семашко.
92. М. Г. Цхакая.

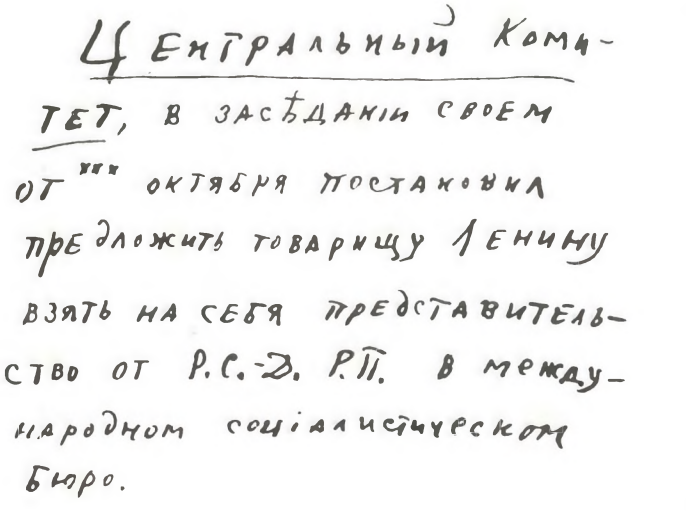
Центральный Комитет, в заседании своем от *** октября постановил предложить товарищу Ленину взять на себя представительство от Р.С.-Д. Р.П. в международном социалистическом бюро.
93

93. Постановление ЦК РСДРП о назначении В. И. Ленина представителем в Международном социалистическом бюро.

«Центральный Комитет, в заседании своем от *** октября постановил предложить товарищу Ленину взять на себя представительство от РСДРП в Международном социалистическом бюро».



94

Первая русская революция открыла период революционных битв эпохи империализма и оказала огромное влияние на развитие освободительного движения во всем мире.

94. Демонстрация в Вене. Ноябрь 1905 г.

95. Бастующие горняки в Руре. 1905 г.

96. Демонстрация в Будапеште. Октябрь 1905 г.



95







97



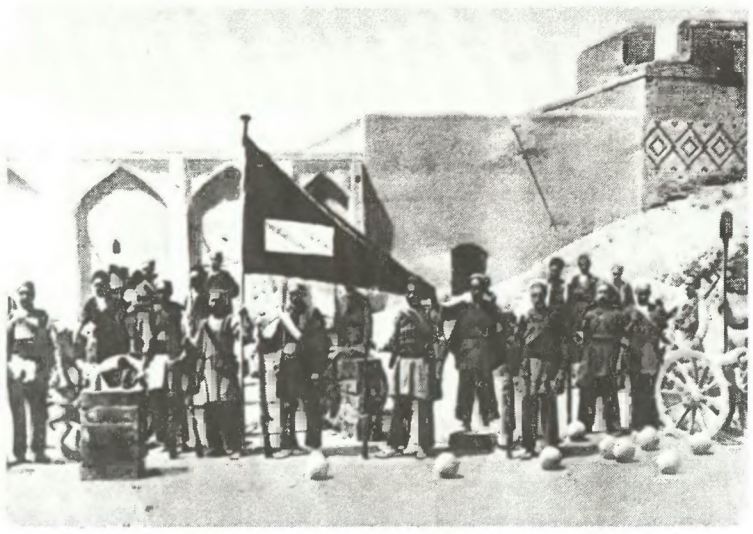

97. Демонстрация трудящихся в Праге. Октябрь 1905 г.

98. Иран. Революционеры Тавриза. 1905 г.

99. Турция. Демонстрация в Стамбуле. 1908 г.

Революция показала, что центр мирового революционного движения переместился в Россию, а русский пролетариат стал авангардом международного пролетариата.





1. Челябинский пересыльный пункт. Художник А. Любимов.

После поражения первой русской революции в России наступили годы реакции. Царское правительство жестоко мстило народным массам за их революционную борьбу. Десятки тысяч революционеров были сосланы на каторгу, тысячи казнены. Полиция громила рабочие организации. Партия вынуждена была уйти в глубокое подполье.

В ГОДЫ РЕАКЦИИ 1907–1910



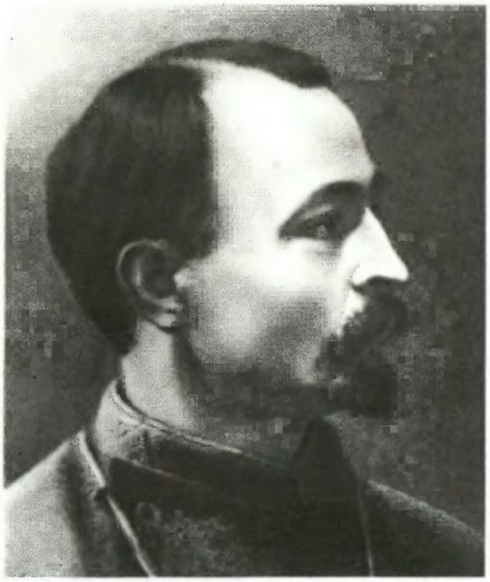

2



3



4



5



6

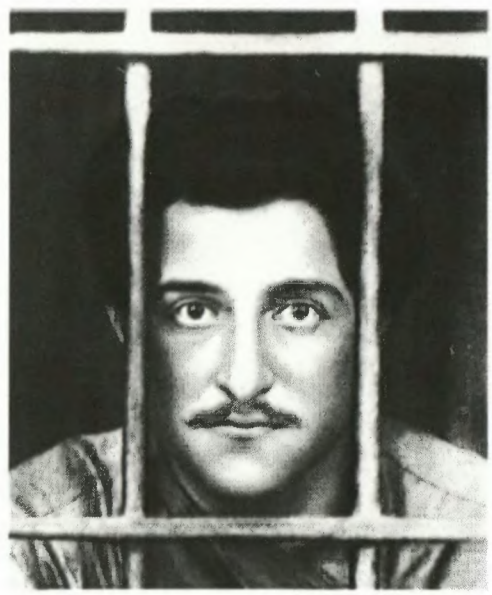

7



8

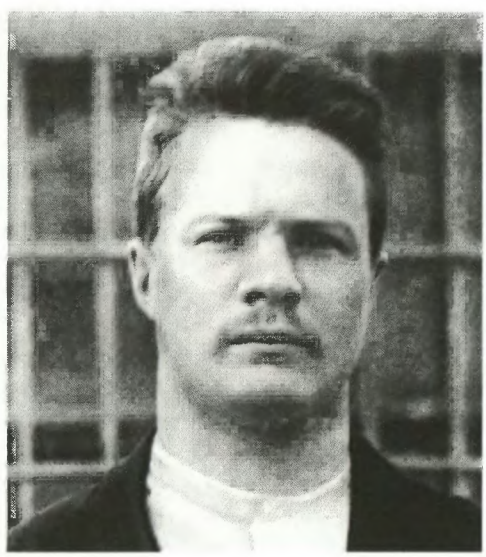

9

Видные деятели большевистской партии, отправленные в годы реакции в ссылку и тюрьмы.

2. Ф. Э. Дзержинский.

3. М. И. Калинин.

4. С. А. Тер-Петросян (Камо).

5. С. М. Киров.

6. В. В. Куйбышев.

7. Г. К. Орджоникидзе.

8. Я. М. Свердлов.

9. М. В. Фрунзе.



10. В. И. Ленин уходит во вторую эмиграцию по льду Финского залива. Декабрь 1907 г. Художник А. Рылов.

По решению Большевистского центра Ленин в конце декабря 1907 года уехал за границу в связи с перенесением туда издания газеты «Пролетарий».

Выбраться за рубеж было нелегко. Чтобы избавиться от слежки и избежать ареста, Ленин вынужден был совершить посадку на пароход не в порту, а на одном из островов Финского залива. До него Ленину пришлось идти ночью, по еще не окрепшему льду, который стал ломаться и уходить из-под ног. Владимир Ильич чуть не утонул... Так с огромным риском ему удалось перебраться за границу. Началась вторая эмиграция Ленина, продолжавшаяся до апреля 1917 года.



11. Женева. Дом, в котором жил В. И. Ленин в период второй эмиграции в 1908 г.

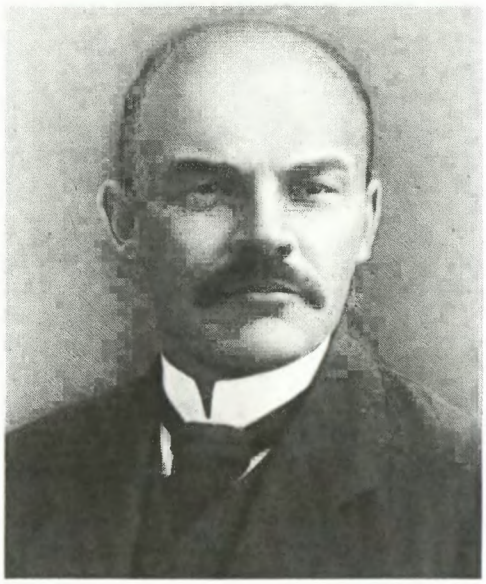

12



13



14

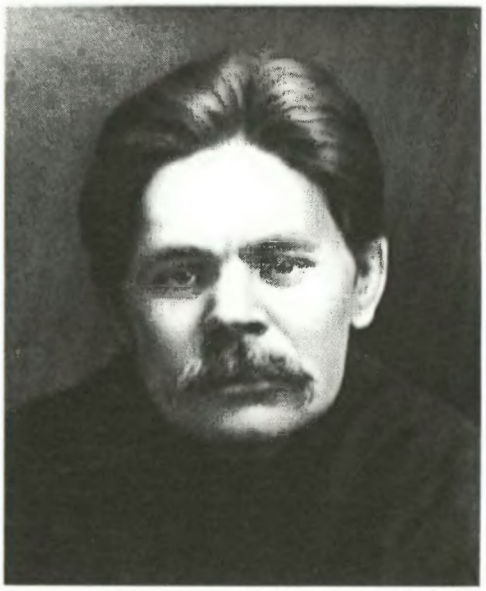

15



16

Члены редакции и сотрудники газеты «Пролетарий».

12. В. И. Ленин.

13. М. Ф. Владимирский.

14. В. В. Воровский.

15. А. М. Горький.

16. Н. К. Крупская.

17. А. В. Луначарский.

18. Н. А. Семашко.

Прибыв в Швейцарию, Ленин немедленно принялся за возобновление издания газеты «Пролетарий», которая издавалась нелегально с 1906 года в России и являлась фактически центральным органом большевиков. В конце февраля 1908 года вышел очередной номер газеты.



17



18

«Я УБЕЖДЕН,— писал Ленин,— ЧТО *ПАРТИИ* НУЖЕН ТЕПЕРЬ ПРАВИЛЬНО ВЫХОДЯЩИЙ ПОЛИТИЧЕСКИЙ ОРГАН, ВЫДЕРЖАННО И СИЛЬНО ВЕДУЩИЙ ЛИНИЮ БОРЬБЫ С РАСПАДОМ И УНЫНИЕМ,— *ПАРТИЙНЫЙ* ОРГАН, ПОЛИТИЧЕСКАЯ ГАЗЕТА».



Цѣна 10 коп. Москва, 1907 годъ. № 17.

ПРОЛЕТАРІЙ

РОССІЙСКАЯ СОЦІАЛЬДЕМОКРАТИЧ. РАБОЧАЯ ПАРТІЯ.

Пролетаріи всѣхъ странъ, соединяйтесь.

Суббота, 20-го октября.

Органъ Моск., СПБ., Моск. Окр., Казанск., Курск. и Пермск. комитетовъ Р. С.-Д. Р. П.

Революція и контръ-революція.

Въ октябрѣ 1905 года Россія переживала наибольшій революціонный подъемъ. Пролетаріатъ отбросилъ съ своей дороги Булыгинскую Думу и вовлекъ широкія народныя массы въ прямую борьбу съ самодержавіемъ. Въ октябрѣ 1907-го года мы переживаемъ наибольшій, понятному, упадокъ открытой массовой борьбы. По періодъ упадка, начавшійся послѣ декабрьскаго поражения 1905 г., принесъ съ собой не только расширеніе конституціонныхъ иллюзій, но и полный крахъ ихъ. Третья Дума, созывавшаяся послѣ разгона двухъ Думъ и го-

Цѣна 10 коп. Москва, 1907 годъ. № 18.

ПРОЛЕТАРІЙ

РОССІЙСКАЯ СОЦІАЛЬДЕМОКРАТИЧ. РАБОЧАЯ ПАРТІЯ.

Пролетаріи всѣхъ странъ, соединяйтесь.

Понедѣльникъ, 29-го октября.

Органъ Моск., СПБ., Моск. Окр., Казанск., Курск. и Пермск. комитетовъ Р. С.-Д. Р. П.

Третья Дума.

Правительство реализуетъ результаты совершеннаго имъ 3-го іюня гнуснаго преступленія противъ народа: уродливый избирательный законъ, совершенно извращающій волю не только всего народа, но даже и пользующагося избирательными правами меньшинства въ угоду горсти помѣщиковъ и капиталистовъ, далъ нарочно вожделѣнные плоды. Изъ 442 депутатовъ, подлежащихъ избранію въ Думу, въ моментъ, когда пишется настоящая статья, выбрано 432; подлежитъ избранію 10, такъ что об-

Цѣна 25 сант.
Prix: 25 centimes.
Preis: 20 Pfennig.
Price: 2½ d.

LE PROLÉTAIRE, organe russe social-democrate, hebdomadaire.

ЕЖЕНЕД. ГАЗЕТА, ВЫХОДИТЪ ПО СРЕДАМЪ.

№ 22.

ПРОЛЕТАРІЙ

Россійская Соціальдемократическая Рабочая Партія.

Пролетаріи всѣхъ странъ, соединяйтесь.

GENEVE. СРЕДА, (4 мар.) 19 ФЕВРАЛЯ 1908 г.

Органъ С.-Петербургскаго и Московскаго комитетовъ Р. С.-Д. Р. П.

НОВАЯ АГРАРНАЯ ПОЛИТИКА.

Въ среду 13 февраля состоялся пріемъ Николаемъ II 307 депутатовъ 3-ей Думы. Любезная бесѣда царя съ черносотенцами Бобринскимъ и Чельшевымъ отличается отъ комической стороны новаго добавленія самодержавія съ бандой союзниковъ Горемыкина. Но дѣло Николая, что Дума должна вскорѣ принять новые земельные законы, и что всякая мысль о принудительномъ отчужденіи должна при этомъ быть исключена, ибо онъ, Николай второй, никогда подобнаго закона не утвердитъ. „На крестьянъ—сообщаетъ корреспон-

Цѣна 25 сант.
PRIX 25 centimes.
PREIS 20 Pfennig
PRICE 2½ d.

LE PROLÉTAIRE, organe russe social-democrate.

№ 33

ПРОЛЕТАРІЙ

Россійская Соціальдемократическая Рабочая Партія.

Пролетаріи всѣхъ странъ, соединяйтесь.

ЖЕНЕВА, Среда, (5 авг.) 23 іюля 1908

Органъ С.-Петербургскаго и Московскаго комитетовъ Р. С.-Д. Р. П.

Горючій матеріалъ въ міровой политикѣ.

Революціонное движеніе въ разныхъ государствахъ Европы и Азіи дало знать о себѣ за самое послѣднее время такъ внушительно, что передъ нами обрисовывается довольно ясно новый и несравненно болѣе высокій, чѣмъ прежде, этапъ международной борьбы пролетаріата.

Въ Персіи произошла контръ-революція, свергнувшая соединившаяся россійскій разгонъ первой Думы съ россій-

19. Газета «Пролетарий» с ленинскими статьями «Революция и контрреволюция», «Третья дума», «Новая аграрная политика», «Горючий материал в мировой политике».

Одной из важных задач партии в годы реакции Ленин считал подведение итогов первой русской революции и пропаганду ее уроков в рабочем движении и народных массах. Этому были посвящены многие статьи, опубликованные в газете «Пролетарий», а также выступления Ленина с рефератами и докладами на собраниях и интернациональных митингах в Женеве, Париже, Лондоне и других городах Европы.



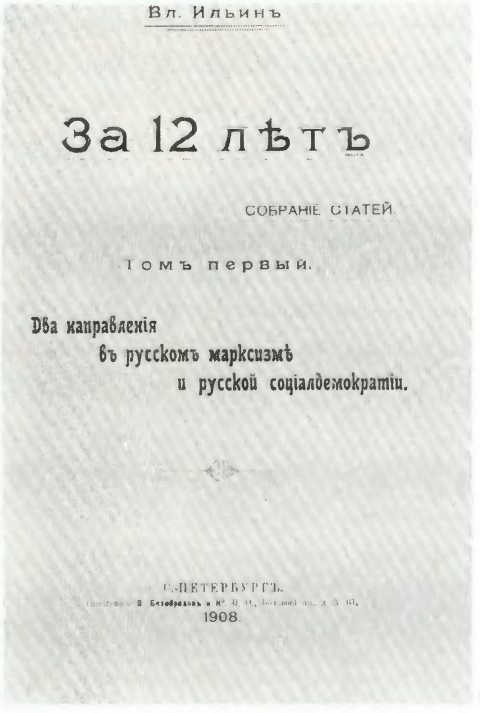
Вл. Ильинъ

За 12 лѣтъ

СОБРАНІЕ СТАТЕЙ.

Томъ первый.

Два направленія въ русскомъ марксизмѣ и русской соціалдемократіи.

С.-ПЕТЕРБУРГЪ.
1908.

21

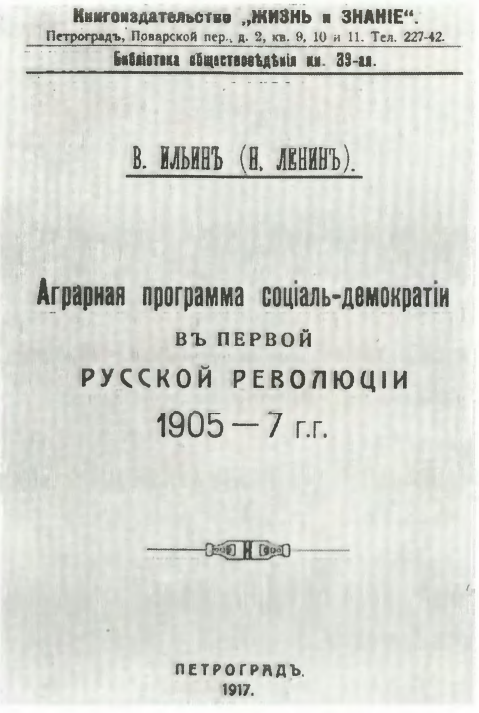
Книгоиздательство „ЖИЗНЬ и ЗНАНІЕ".
Петроградъ, Поварской пер., д. 2, кв. 9, 10 и 11. Тел. 227-42.
Библіотека общественѣдѣнія кн. 39-яя.

В. ИЛЬИНЪ (Н. ЛЕНИНЪ).

Аграрная программа соціаль-демократіи ВЪ ПЕРВОЙ РУССКОЙ РЕВОЛЮЦІИ 1905—7 г.г.

ПЕТРОГРАДЪ.
1917.

22

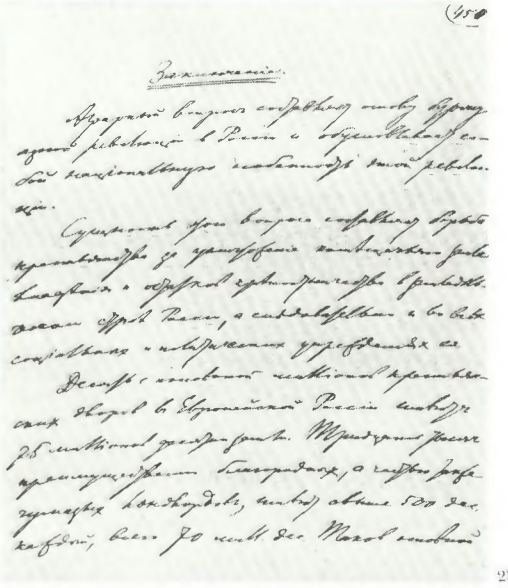
23

22,23. В. И. Ленин. Аграрная программа социал-демократии в первой русской революции 1905—1907 гг. Обложка и страница рукописи.

20. В. И. Ленин. 1910 г.

Ленин был убежден, что поражение пролетариата в первой русской революции только временное, что его победа над самодержавием неизбежна.

«НАС НЕДАРОМ ПРОЗВАЛИ ТВЕРДОКАМЕННЫМИ. СОЦИАЛ-ДЕМОКРАТЫ СЛОЖИЛИ ПРОЛЕТАРСКУЮ ПАРТИЮ, КОТОРАЯ НЕ ПАДЕТ ДУХОМ ОТ НЕУДАЧИ ПЕРВОГО ВОЕННОГО НАТИСКА, НЕ ПОТЕРЯЕТ ГОЛОВЫ, НЕ УВЛЕЧЕТСЯ АВАНТЮРАМИ... И ЭТА ПРОЛЕТАРСКАЯ ПАРТИЯ ИДЕТ К ПОБЕДЕ».

В. И. ЛЕНИН

21. В. И. Ленин (Вл. Ильин). За 12 лет. Собрание статей. 1908 г. Титульный лист.

В ноябре 1907 года вышел из печати первый том произведений В. И. Ленина «За 12 лет». Из предполагавшихся трех томов удалось выпустить только первый и первую часть второго тома.

В годы реакции Ленин много занимался аграрным вопросом. Среди работ, написанных Лениным в этот период, особое место занимает книга «Аграрная программа социал-демократии в первой русской революции 1905—1907 годов». Она сыграла большую роль в развитии марксистской теории и тактики в аграрном вопросе.

24. В. И. Ленин. Аграрная программа социал-демократии в русской революции. Август 1908 г. Страница журнала.

Летом 1908 года Ленин по просьбе польских социал-демократов написал для журнала «Przegląd Socjaldemokratyczny» («Социал-демократическое обозрение») реферат «Аграрная программа социал-демократии в русской революции».

Program rolny Socjaldemokracji w rewolucji rosyjskiej.

(Autoreferat.)

Napisał N. Lenin.

Spełniając prośbę polskich towarzyszów, spróbuję wyłożyć tu pokrótce treść mej książki pod przytoczonym powyżej tytułem, która napisana została w listopadzie r. 1907 i dotychczas nie ukazała się z powodów odemnie niezależnych.

W pierwszym rozdziale książki rozpatruję „podstawy ekonomiczne i istotę przewrotu rolnego w Rosji". Zestawiając najnowsze (z r. 1905) dane o własności rolnej w Rosji i określając fundusz rolny wszystkich 50 gubernji Rosji europejskiej na mniej więcej 280 miljonów diesiatin, otrzymuję w rezultacie następujący obraz całej własności rolnej, powstałej drogą uwłaszczenia oraz prywatnej.

	Ilość posiadłości	Ilość diesiatin roli	Przeciętnie na 1 posiadłość diesiatin
	(w miljonach)		
a) Zrujnowane chłopstwo, zduszone przez wyzysk pańszczyźniany . . .	10.5	75.0	7.0
b) średnie chłopstwo . .	1.0	15.0	15.0
c) burżuazja chłopska i kapitalistyczna własność rolna	1.5	70.0	46.7
d) latyfundja pańszczyźniane	0.03	70.0	2333.0
Razem . .	13.03	230.0	17.6
majątki niepoklasyfikowane podług obszaru .		50.0	
Ogółem . .	13.03	280.0	21.4

Każdy cośkolwiek obznajomiony z statystyką społeczną zrozumie, naturalnie, że obraz ten może być tylko przybliżonym. Dla nas jednak ważne są nie te szczegóły, w których zwykle toną i topią istotę rzeczy ekonomiści z obozu liberalno-narodnickiego, lecz klasowa treść procesu. Obraz mój treść tę uprzytamnia, wykazuje o co toczy się walka w rewolucji rosyjskiej. 30 000 obszarników — głównie szlachta i apanaże — posiada 70 miljonów diesiatin roli. Ten fakt zasadniczy należy zestawić z innym: w posiadaniu $10^1/_2$ miljona zagród chłopskich i najdrobniejszych właścicieli znajduje się 75 miljonów diesiatin roli.

Ci ostatni mogliby w dwójnasób powiększyć swą posiadłość kosztem pierwszych: taka jest objektywnie-nieunikniona tendencja walki, niezależnie od rozmaitych poglądów na nią ze strony różnych klas.

Ekonomiczna istota kryzysu rolnego widoczna jest z obrazu z całkowitą oczywistością. Miljony drobnych, zrujnowanych, zbie-

21



25

25. Париж. Дом на улице Алезия, где проходила V Общероссийская конференция РСДРП.

В годы реакции Ленин боролся за сохранение и укрепление партии рабочего класса, учил сочетать нелегальную и легальную работу, готовить пролетариат к новому революционному подъему. Большую роль в решении этой задачи сыграла V Общероссийская конференция РСДРП, состоявшаяся в Париже 21—27 декабря 1908 года (3—9 января 1909 года). Она определила революционную линию и организационную политику партии на весь период реакции.



26

26. В. И. Ленин. В Правление Германской социал-демократической рабочей партии. Апрель 1909 г. Страницы рукописи.

Письмо направлено в связи с опубликованием в германской социал-демократической газете «Vorwärts» статьи об «Организационном вопросе в русской социал-демократии», в которой искажалась суть принятых на V Общероссийской конференции РСДРП резолюций.



27

27. В. И. Ленин и А. М. Горький на о. Капри в апреле 1908 г. Художник Д. Налбандян.

28. В. И. Ленин в гостях у А. М. Горького на о. Капри. 1908 г.



28

Во второй половине апреля 1908 года Ленин приехал на о. Капри (Италия) по приглашению русского пролетарского писателя А. М. Горького.

«БЫЛ В НЕМ НЕКИЙ МАГНЕТИЗМ, КОТОРЫЙ ПРИТЯГИВАЛ К НЕМУ СЕРДЦА И СИМПАТИИ ЛЮДЕЙ ТРУДА. ОН НЕ ГОВОРИЛ ПО-ИТАЛЬЯНСКИ, НО РЫБАКИ КАПРИ, ВИДЕВШИЕ И ШАЛЯПИНА И НЕ МАЛО ДРУГИХ КРУПНЫХ РУССКИХ ЛЮДЕЙ, КАКИМ-ТО ЧУТЬЕМ СРАЗУ ВЫДЕЛИЛИ ЛЕНИНА НА ОСОБОЕ МЕСТО».

А. М. ГОРЬКИЙ



29

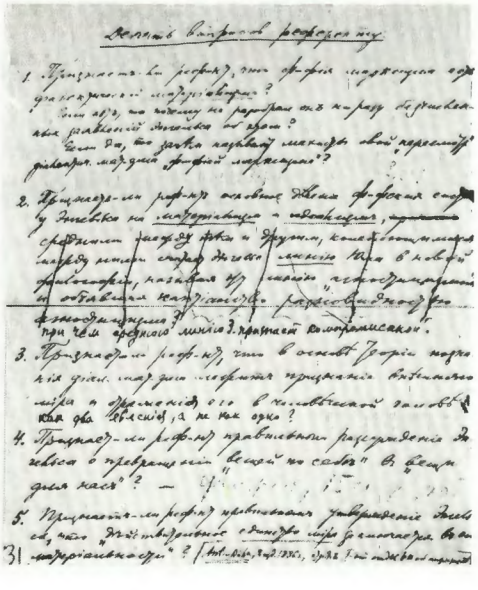

30



31

Практическую деятельность партии Ленин тесно связывал с борьбой за идейную чистоту ее теоретических основ, за верность учению Маркса и Энгельса.

29. В. И. Ленин за работой над книгой «Материализм и эмпириокритицизм» в Женевской библиотеке. Художник П. Белоусов.

30. «Десять вопросов референту» были написаны В. И. Лениным в первой половине мая 1908 года в качестве тезисов для выступления И. Ф. Дубровинского на реферате русского махиста А. Богданова в Женеве.

33. В. И. Ленин (Вл. Ильин). Материализм и эмпириокритицизм. Критические заметки об одной реакционной философии. 1909 г. Обложка.

В этом главном философском труде В. И. Ленин развил марксистскую философию применительно к новым историческим условиям, дал философское обобщение новейших достижений естествознания, подверг всесторонней критике реакционную буржуазную идеалистическую философию и философский ревизионизм. Он показал, что марксизм — это неразрывное единство научной теории и революционной практики.



ВЛ. ИЛЬИНЪ.

МАТЕРІАЛИЗМЪ
И
ЭМПИРІОКРИТИЦИЗМЪ

критическія замѣтки объ одной реакціонной философіи.

ИЗДАНІЕ „ЗВЕНО"
МОСКВА
1909

31. И. Ф. Дубровинский.

32. И. И. Скворцов-Степанов, принимал активное участие в издании книги «Материализм и эмпириокритицизм».



34

34. Париж. Национальная библиотека, в которой В. И. Ленин работал в 1909—1912 гг.

35,36. А. И. Ульянова-Елизарова с матерью и М. Т. Елизаров. Они помогали в издании книги в России.

37. В. И. Ленин. Конспект книги Л. Фейербаха «Лекции о сущности религии». 1909 г.

При написании книги «Материализм и эмпириокритицизм» Ленин проделал громадную научную работу, изучил сотни источников по философии, естествознанию, особенно физике, на английском, немецком и французском языках, перечитал философские произведения Маркса и Энгельса.



35

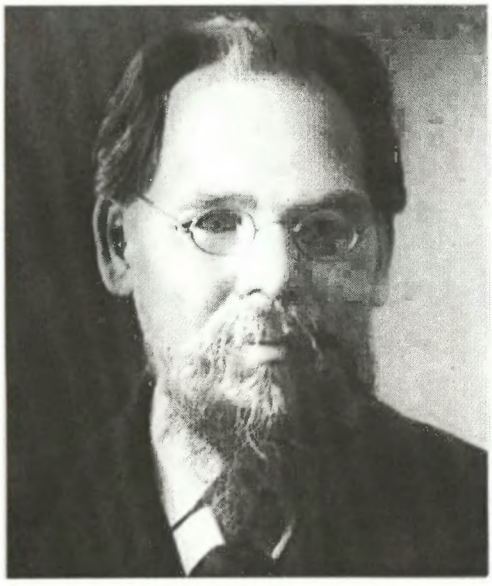

36

Sehr gut!

„Wodurch ist die sittenschliche Unwissenheit überhaupt die menschliche Einbildungskraft; die Naturmacht, durch die Unwissenheit jenes Wesens, durch die Phantasie ihren schönen Verstand, ist die göttliche Allmacht." (414)

sehr gut! zuerst richtig!

„... Das objektive Wesen als subjektives, das Wesen der Natur als von der Natur unterschiedenes, als menschliches Wesen, das Wesen des Menschen als von Menschen unterschiedenes, als nicht menschliches Wesen — das ist das göttliche Wesen, das das Wesen der Religion, (415) das das Geheimnis der Mystik und Spekulation" (415) ...

(Спекуляция у Фей = ugl. göris ds

Ursprung!

„Der Mensch trennt in Denken das Adjektiv vom Substantiv, die Eigenschaft vom Wesen... Und der metaphysische Gott ist nichts als das Compendium, der Inbegriff der allgemeinsten von der Natur excepten Eigenschaften, welchen aber der Mensch überhaupt eben in dieser Abtrennung von dem sinnlichen Wesen, der Materie der Natur vermittelst der Einbildungskraft wieder in ein selbständiges Subjekt od. Wesen verwandelt." (417).

Zuerst richtig (zugleich Irrtum)

Nun ist jede empirische Existenz (418 - oben Übergangstext Seite) zu Erscheinung das sein, das Wesen vorübergehend macht — „wie thöricht ist es, die metaphysische Existenz zu einer physischen, die subjektive Existenz zu einer objektiven, die logische od. abstrakte Existenz wieder zu einer unbegreiflichen, wirklichen Existenz machen zu wollen." (418)

spekulativ! Irrtum!

„... Also ist ein ewiger Riß u. Widerspruch zwischen Sein u. Denken? Allerdings im Kopf; aber in der Wirklichkeit ist es längst gehört, freilich nur auf die der Wirklichkeit, nicht seinen Kopfbegriffen entsprechende Weise, u. zwar gehört durch nicht weniger als fünf Sinne." (418).

Sehr gut!

428: Tout ce qui n'est pas Dieu, n'est rien d.h. tout ce qui n'est pas Alles, ist nichts

ds 431—435 Ex. vorh. m. Tagebuch. Ex. vorh. m. Tagebuch. o. Konzeptionen u. Exzerpten



38

38. Париж. Дом № 4 по улице Мари-Роз, в котором жил Ленин в 1909—1912 гг. 27 апреля 1955 г. по инициативе ЦК ФКП здесь создан Музей В. И. Ленина.

В конце 1908 года издание газеты «Пролетарий» было перенесено в Париж. В связи с этим Ленин и Крупская переехали из Швейцарии в столицу Франции. Сначала поселились на улице Бонье.

«ОСЕНЬЮ МЫ ПЕРЕМЕНИЛИ КВАРТИРУ, ПОСЕЛИЛИСЬ В ТЕХ ЖЕ КРАЯХ, НА ГЛУХОЙ УЛОЧКЕ МАРИ-РОЗ, ДВЕ КОМНАТЫ И КУХНЯ, ОКНА ВЫХОДИЛИ В КАКОЙ-ТО САД... У НАС ВСЕГДА БЫВАЛО МНОГО НАРОДУ, БЫЛА ТОЛЧЕЯ НЕПРОТОЛЧЕННАЯ, ОСОБЕННО ТЕПЕРЬ, КОГДА БЛАГОДАРЯ РЕАКЦИИ, ТЯЖЕЛЕЙШИМ УСЛОВИЯМ РАБОТЫ В РОССИИ, РУССКАЯ ЭМИГРАЦИЯ БЫСТРО РОСЛА».

Н. К. КРУПСКАЯ



39

39. Париж. Дом, где проходило совещание расширенной редакции газеты «Пролетарий».

В июне 1909 года в Париже под руководством Ленина проходило совещание расширенной редакции «Пролетария». Оно призвало к использованию всех легальных и нелегальных возможностей для усиления революционной деятельности партии.

ВЪ ЧЕТВЕРГЪ 7-ГО МАЯ 1908 ГОДА

ВЪ ЗАЛѢ Handwerk'a Avenue du Mail, 4

ТОВ. ЛЕНИНЪ

прочтетъ рефератъ на тему:

„ОЦѢНКА РУССКОЙ РЕВОЛЮЦІИ

И ЕЯ ВѢРОЯТНОЕ БУДУЩЕЕ"

НАЧАЛО ВЪ 8 ЧАСОВЪ ВЕЧЕРА.

Плата за входъ — 2 фр., 1 фр.
и для эмигрантовъ — 50 сант.

2-ая Парижская Группа содѣйствія Р. С. Д. Р. П.

Въ среду 10 февраля 1909 г.

SALLE DES SOCIÉTÉS SAVANTES
8, rue Danton, 8

въ 8½ час. вечера
СОСТОИТСЯ РЕФЕРАТЪ

Н. ЛЕНИНА

на тему:

СОВРЕМЕННОЕ ПОЛОЖЕНІЕ РОССІИ.

I. Какъ измѣнился абсолютизмъ. Плутократическая или буржуазная монархія?

II. 3-я Гос. Дума и «парламентскія средства борьбы.» Нѣчто о революціонной фразѣ у «социалистовъ-революціонеровъ.»

III. Шовинизмъ кадетовъ и шатанія трудовиковъ.

IV. О безумныхъ людяхъ, которые хотятъ «переть туда, гдѣ были разбиты.»

V. Какъ надо создавать соціальдемократическое использованіе парламентаризма въ Россіи.

VI. Наиболѣе активные или наиболѣе дрябные покидаютъ ряды соціальдемократіи? Черезполосица, какъ литературный и соціальный типъ.

VII. Чему учитъ опытъ нѣмецкихъ соціальдемократовъ при исключительномъ законѣ.

VIII. Пролетаріатъ и мѣщанская интеллигенція, въ праздники и въ будни на горѣ.

Плата за входъ 5, 3, 2 и 1 фр
На хоры — 50 сант.

Въ Пятницу, 26-го Ноября 1909 года
въ залѣ „des Sociétés Savantes"
8 Rue Danton, 8

Н. ЛЕНИНЪ

прочтетъ рефератъ на тему:

„Идеологія контръ-революціоннаго либерализма".

(Успѣхъ „Вѣхъ" и его общественное значеніе)

СОДЕРЖАНІЕ:

I. Сѣ[illegible] философія новыхъ „Вѣхъ" и старая рѣчь [illegible] Карѣева.
II. [illegible] и Черномордикъ, [illegible] „Вѣхами".
III. За что ненавидятъ либераловъ [illegible] русскую революцію и ея [illegible]
IV. „Вѣхи" и „умные" въ Россіи. Бѣлинскій и «истребитель „Современника" русской буржуазіи.
V. Что выкрала демократическая революція въ Россіи, испугавъ своихъ [illegible]
VI. „Вѣхи" и рѣчи Милюкова на [illegible] Что [illegible] Милюковъ на [illegible]

Начало въ 8½ час. веч.

Плата за входъ 5, 3, 2 и 1 фр. галлерея 50 сант.

Рабочая Типографія 17, Rue des Fr.-Bourgeois Paris.

41

РОССІЙСКАЯ СОЦІАЛЬ-ДЕМОКРАТИЧЕСКАЯ РАБОЧАЯ ПАРТІЯ

„Пролетаріи всѣхъ странъ соединяйтесь!"

Клубъ редакціи „Пролетарій"

Въ Пятницу, 21-го Мая 1909 года

въ залѣ на rue de Bretagne, 49

тов. Ленинъ

прочтетъ рефератъ на тему:

„РЕЛИГІЯ
и
РАБОЧАЯ ПАРТІЯ"

По окончаніи реферата свободная дискуссія.

Начало въ 8½ ч. веч.

Плата за входъ 50 и 15 с. Входъ свободный для всѣхъ.

Рабочая Типографія

42



43

40—43. Объявления о рефератах В. И. Ленина на темы: «Оценка русской революции и ее вероятное будущее», «Идеология контрреволюционного либерализма», «Религия и рабочая партия», «Современное положение России».

Живя в Париже, Ленин много раз выступал перед различными аудиториями с докладами и речами о положении в России, о положении в РСДРП, о Парижской Коммуне и по другим вопросам, выезжал для этого в другие страны.

44. Дравейль (под Парижем). Дом, в котором летом 1909 г. В. И. Ленин и Н. К. Крупская посетили Поля Лафарга и его жену Лауру Лафарг, дочь К. Маркса. Рисунок художника Ф. Лонге, правнука К. Маркса.



45. Брюссель. В сентябре 1908 г. и октябре 1909 г. Ленин принимал здесь участие в работе Международного социалистического бюро.

В годы реакции Ленин не прекращал борьбы против оппортунистических лидеров II Интернационала, продолжал свою деятельность по сплочению революционных сил в международном рабочем движении.



46. Копенгаген. Здесь в августе 1910 г. состоялся VIII конгресс II Интернационала, в работе которого Ленин принимал активное участие.



47



48

47. Стокгольм. 1910 г.

48. М. А. Ульянова. 1898 г.

Осенью 1910 года Ленин ездил в Стокгольм для встречи с матерью, М. А. Ульяновой, которую он не видел три года. Ленин окружил мать самой трогательной заботой, они много гуляли, знакомились с достопримечательностями города. Это была их последняя встреча. Вернувшись в Россию спустя семь лет, в 1917 году, он не застал ее в живых.



49

49. Письмо В. И. Ленина М. А. Ульяновой, 4 сентября 1910 г.

50. Письмо В. И. Ленина М. И. Ульяновой, 28 июля 1910 г.



50

«ПОЛОСА *ПОЛНОГО* ГОСПОДСТВА ЧЕРНОСОТЕННОЙ РЕАКЦИИ КОНЧИЛАСЬ. НАЧИНАЕТСЯ ПОЛОСА НОВОГО ПОДЪЕМА. ПРОЛЕТАРИАТ, *ОТСТУПАВШИЙ*—ХОТЯ И С БОЛЬШИМИ ПЕРЕРЫВАМИ—С 1905 ПО 1909 ГОД, СОБИРАЕТСЯ С СИЛАМИ И НАЧИНАЕТ ПЕРЕХОДИТЬ В *НАСТУПЛЕНИЕ*. ... ЭТОТ ПОДЪЕМ, МОЖЕТ БЫТЬ, ПОЙДЕТ БЫСТРО,—МОЖЕТ БЫТЬ, ПОЙДЕТ МЕДЛЕННО И С ПЕРЕРЫВАМИ, НО ОН ВО ВСЯКОМ СЛУЧАЕ ИДЕТ К РЕВОЛЮЦИИ».

В. И. ЛЕНИН

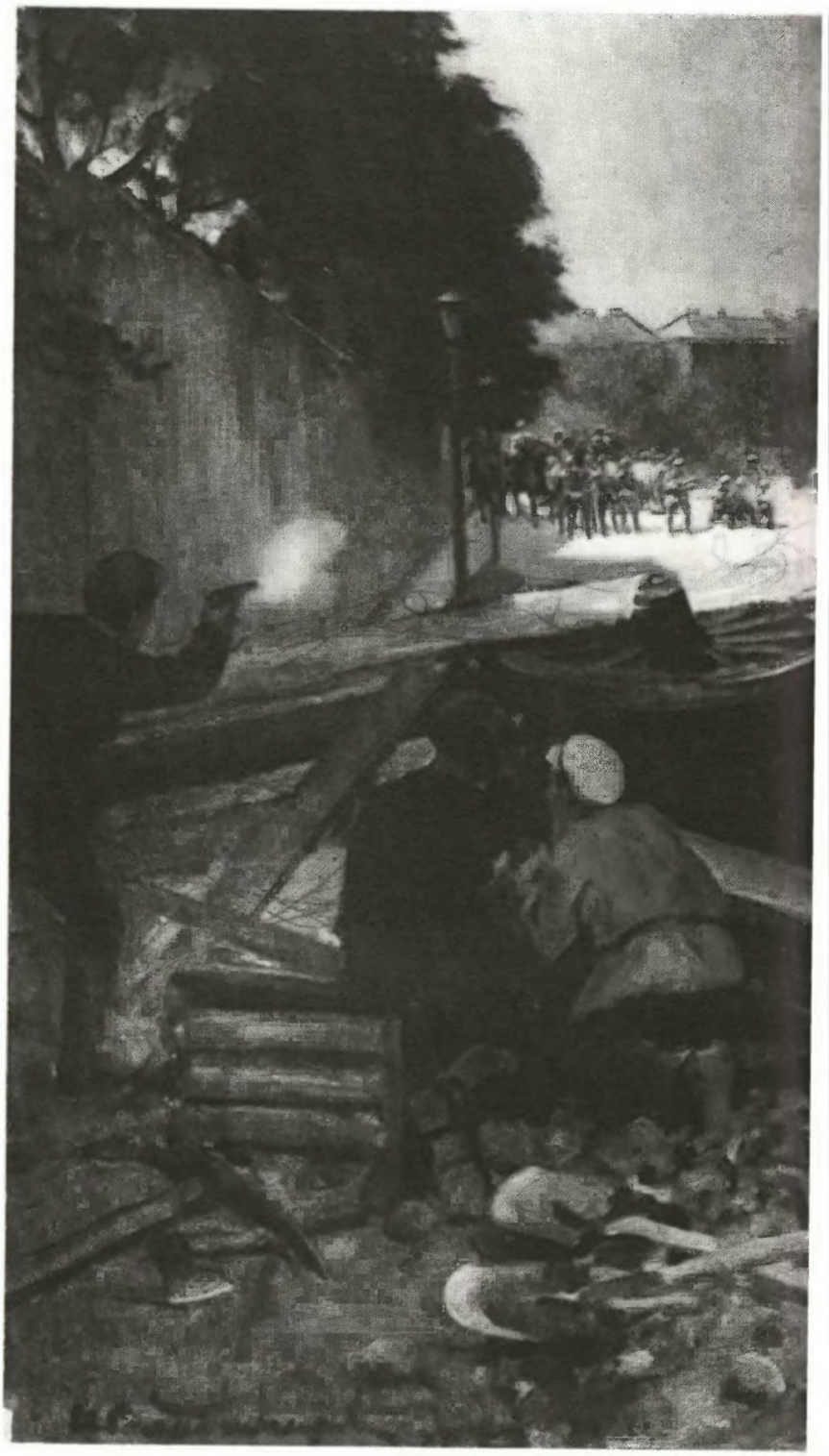

1. Июльские дни в Петербурге. 1914 г. Художник И. Владимиров.

В ПЕРИОД НОВОГО РЕВОЛЮЦИОННОГО ПОДЪЕМА 1910–1914





2

2. В. И. Ленин. Думы о России. Художник П. Васильев.

3. Газета «Звезда» № 1, 16(29) декабря 1910 г.

4. Журнал «Мысль» № 4, март 1911 г. Обложка.

5. В. И. Ленин. О краске стыда у Иудушки Троцкого. Январь 1911 г. Страница рукописи.



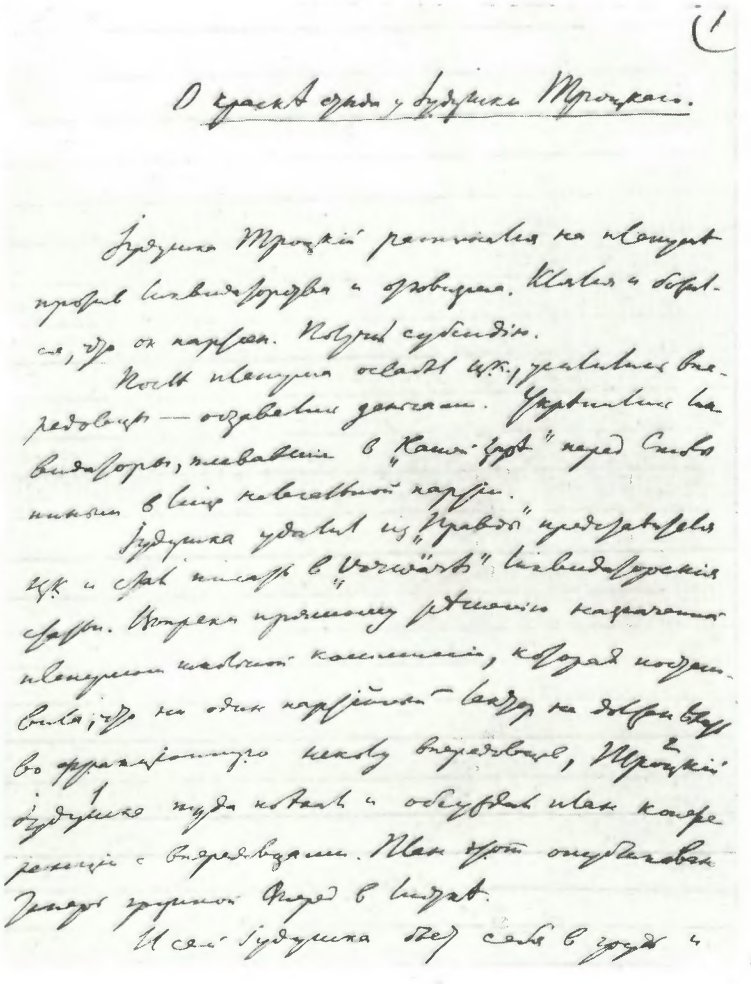
О краскѣ стыда у Будушки Троцкаго.

Будушка Троцкій расписался на пленумѣ против ликвидаторства и отговорки. Клялся и божился, что он парсен. Получил субсидію.

После пленума освободил ЦК, усилились впередовцы — оставались деньгами. Укрепились ликвидаторы, плевавшіе в „Нашей Грудѣ" перед Столыпиным в лицѣ нелегальной партіи.

Будушка удалил из „Правды" представителя ЦК и стал писать в „Vorwärts" ликвидаторскія статьи. Вопреки прямому рѣшенію назначенной пленумом школьной комиссіи, которая постановила, что ни один партійный лектор не должен ѣхать во фракціонную школу впередовцев, Троцкій будушка туда поѣхал и обсуждал план конференціи с впередовцами. План этот опубликован теперь группой Фиред в листкѣ.

И сей будушка бьет себя в грудь и


Мысль
ежемѣсячный
философскій и общественно-экономическій
журналъ
№ 4.
МАРТЪ.
1911.

Положение в партии оставалось тяжелым. После поражения революции 1905—1907 годов, не веря в возможность нового революционного подъема, большинство меньшевиков выступило за ликвидацию нелегальной революционной рабочей партии. Их поддерживали часть примиренцев из числа большевиков и Троцкий, который вел борьбу против ленинской линии в партии начиная с 1903 года. Для борьбы с ликвидаторами большевики вступили в блок с меньшевиками-партийцами во главе с Плехановым, стоявшими за сохранение нелегальной партии.

С ноября 1910 года в Париже стала выходить нелегальная большевистская «Рабочая Газета», которая сыграла большую роль в сплочении рядов партийцев, в укреплении связи с массами.

В России вновь началось оживление рабочего движения. В борьбу втягивались крестьяне, армия и флот. В этих условиях Ленин придавал большое значение налаживанию легальной марксистской печати: с 1910 года в Петербурге стала выходить еженедельная газета «Звезда», а в Москве — журнал «Мысль». Свыше 50 статей и заметок Ленина было напечатано в этих органах.

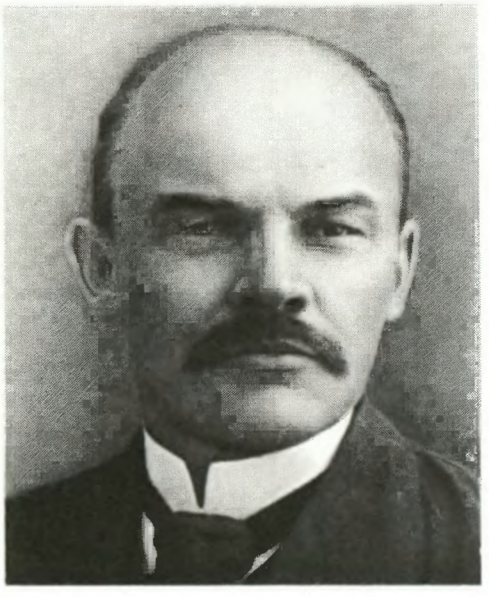

6



7



8



9



10

Группа организаторов и преподавателей ленинской партийной школы в Лонжюмо.

6. В. И. Ленин.

7. Н. К. Крупская.

8. А. В. Луначарский.

9. И. Ф. Арманд.

10. Н. А. Семашко.

11. Дом в Лонжюмо, в котором жили В. И. Ленин и Н. К. Крупская.

12. Мемориальная доска, установленная в 1946 г. на доме № 91 на Гранд-рю в Лонжюмо:

«ЗДЕСЬ ЖИЛ И РАБОТАЛ В 1911 ГОДУ В. И. ЛЕНИН, ТЕОРЕТИК И ВОЖДЬ МИРОВОГО КОММУНИСТИЧЕСКОГО ДВИЖЕНИЯ, ОСНОВАТЕЛЬ СОВЕТСКОГО СОЮЗА».



11



12



13

13. Открытка, посланная В. И. Лениным матери Марии Александровне в Бердянск из Фонтенбло (департамент Сены и Марны). Здесь 20 августа 1911 года отдыхали В. И. Ленин и Н. К. Крупская.



14



15



16

14. Лонжюмо. Конспиративный вход в ленинскую партийную школу.

15. А. М. Горький.

«ЖЕЛАЮ УСПЕХА В ДЕЛЕ».

16. Роза Люксембург.

«ЖЕЛАЮ ВАШЕМУ ПРЕДПРИЯТИЮ ИСКРЕННО УСПЕХА, С ТОВАРИЩЕСКИМ ПРИВЕТОМ ROSA LUXEMBURG».


17


18


19


20


21

Группа слушателей школы в Лонжюмо.

17. Г. К. Орджоникидзе (Тифлис).

18. И. С. Белостоцкий (Петербург).

19. И. В. Присягин (Москва).

20. И. Д. Чугурин (Сормово).

21. Я. Д. Зевин (Екатеринослав).

С большой радостью В. И. Ленин отмечал рост партийных кадров из среды рабочих и заботился об их политической подготовке. Весной 1911 года он организовал партийную школу в местечке Лонжюмо под Парижем. Слушателями были рабочие-подпольщики из крупных партийных организаций России. В школе обучалось 18 человек.

В. И. Ленин прочитал 29 лекций по курсу политической экономии (практические занятия вела Инесса Арманд), 12 — по аграрному вопросу, 12 — по теории и практике социализма в России и 3 лекции о материалистическом понимании истории.



22

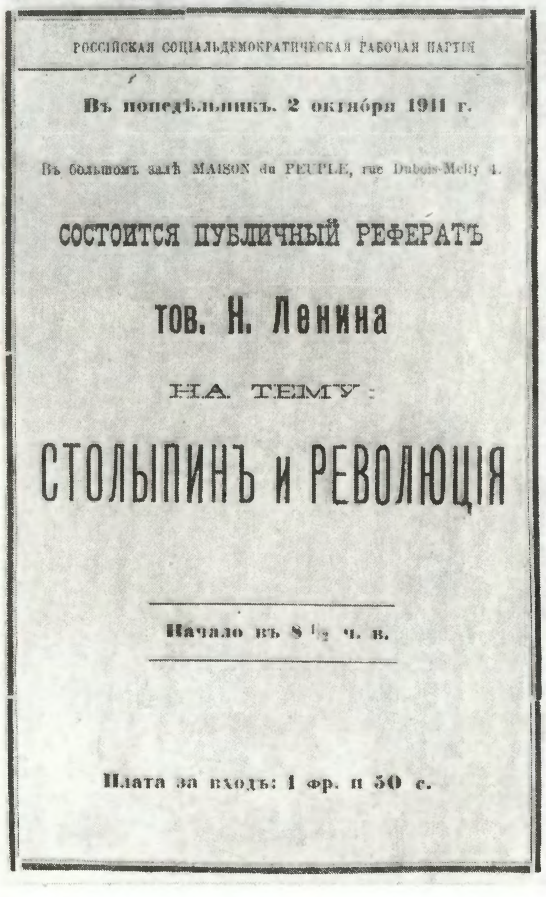

РОССІЙСКАЯ СОЦІАЛЬДЕМОКРАТИЧЕСКАЯ РАБОЧАЯ ПАРТІЯ

Въ понедѣльникъ. 2 октября 1911 г.

Въ большомъ залѣ MAISON du PEUPLE, rue Dubois-Melly 4.

СОСТОИТСЯ ПУБЛИЧНЫЙ РЕФЕРАТЪ

тов. Н. Ленина

НА ТЕМУ:

СТОЛЫПИНЪ и РЕВОЛЮЦІЯ

Начало въ 8 ½ ч. в.

Плата за входъ: 1 фр. и 50 с.

23

24



Россійская Соц.-Дем. Рабочая Партія
(Кружокъ Рабочей Газеты)

Въ понедѣльникъ 27-го ноября с. г.
SALLE de l'ALCAZAR, 190, avenue de Choisy
СОСТОИТСЯ РЕФЕРАТЪ
Н. ЛЕНИНА

„МАНИФЕСТЪ ЛИБЕРАЛЬНОЙ РАБОЧЕЙ ПАРТІИ"

1. Почему статья В. Р-нова въ № 9-10 «Нашей Зари» заслуживаетъ такого внимания и самого внимательного разбора? Возможность разобрать вопросъ о двухъ типахъ рабочаго движенія и «двухъ партіяхъ» внѣ нужно «юридическаго» матеріала, ею «сказано».
2. Типъ «соціалдемократа дней свободы» буржуазные демократы въ марксистскомъ нарядѣ. Р-новъ взялъ образецъ; въ его статьѣ сквозила подмѣна марксизма либерализмомъ.
3. Роль антагонизмовъ въ современной Россіи съ точки зрѣнія либераловъ Р-кого и марксистовъ. «Декабрьскія революціи» (1905 г.) Р. С.-Д. Р. П.
4. Отношеніе демократіи къ рабочимъ (Столыпинскому) аграрной проблемы «другъ конкурируетъ между разными группами буржуазіи».
5. Представитъ-ли Россія «торжество весенне умѣреннаго буржуазнаго прогрессизма»?
6. Сравненіе современной Россіи и III-ей Думы съ Франціей 60-хъ годовъ XIX вѣка съ Законод. Корпусомъ и съ Пруссіей 60 годовъ.
7. Превратились-ли «старые лозунги» въ «мертвыя слова»?
8. Почему основываемое Р-новымъ «Общество защиты интересовъ рабочаго класса» есть общество либеральной защиты по либеральному понимаемыхъ интересовъ рабочаго класса?
9. Пропорція: Ю. Ларинъ относится къ рабочему союзу, какъ В. Р-новъ относится къ легальной ликвидаторской партіи.

НАЧАЛО РОВНО ВЪ 9 ЧАС. ВЕЧЕРА

БИЛЕТЫ 3, 1 ФР. И 50 САНТ.

22. Париж. Дом, в котором с 28 мая по 4 июня (10—17 июня) 1911 г. под руководством В. И. Ленина проходило совещание членов Центрального Комитета РСДРП, живущих за границей.

В мае 1911 года Ленин предпринимает шаги к возрождению руководящего большевистского партийного центра. В середине июня 1911 года в Париже, на совещании членов ЦК, живущих за границей, было принято решение о неотложном созыве общепартийной конференции. Для подготовки конференции в Россию были направлены некоторые слушатели партийной школы в Лонжюмо. Была создана Российская организационная комиссия по созыву конференции, работу которой высоко оценил В. И. Ленин.

23. Объявление о реферате В. И. Ленина «Столыпин и революция». Париж. 2 октября 1911 г.

24. Объявление о реферате В. И. Ленина «Манифест либеральной рабочей партии». Париж. 27 ноября 1911 г.

Владимир Ильич после участия в заседании Международного социалистического бюро в Цюрихе в течение октября — ноября встречался с членами большевистских групп в Цюрихе, Брюсселе, Антверпене, Лондоне, Льеже, Париже, где одновременно выступал с рефератами на темы: «Манифест либеральной рабочей партии», «Столыпин и революция». Члены большевистских групп на совещании в Париже в декабре 1911 года поддержали решение о необходимости созыва конференции.



25



26

25. Люцерн. Вид на гору Пилат. Лицевая сторона открытки.

26. Письмо В. И. Ленина М. А. Ульяновой, 28 сентября 1911 г. Послано из Люцерна в Саратов.

«НЕОЖИДАННО (ПО СЛУЧАЮ СОБРАНИЯ МЕЖДУНАРОДНОГО СОЦИАЛИСТИЧЕСКОГО БЮРО В ЦЮРИХЕ) ПОПАЛ В ШВЕЙЦАРИЮ. ОБЪЕЗЖАЮ С РЕФЕРАТОМ. ВЧЕРА ЛАЗИЛ НА ПИЛАТ — 2122 МЕТРА».

В. И. ЛЕНИН



27

27. А. И. Ульянова - Елизарова, старшая сестра В. И. Ленина, в октябре 1911 года две недели гостила у Владимира Ильича и Надежды Константиновны в Париже.



28

28. Прага. Гиберпская улица, 7. Народный дом чешских социал-демократов, в котором в январе 1912 г. состоялась VI (Пражская) Всероссийская конференция РСДРП. С января 1953 г. в здании открыт Музей В. И. Ленина.

29. Комната, в которой проходили заседания конференции.

30. Письмо В. И. Ленина А. Немецу, 19 октября (1 ноября) 1911 г.

«САМЫМ ВАЖНЫМ ДЛЯ НАС ЯВЛЯЕТСЯ ВОЗМОЖНОСТЬ ОРГАНИЗОВАТЬ ДЕЛО *АРХИКОНСПИРАТИВНО*. НИКТО, НИКАКАЯ ОРГАНИЗАЦИЯ НЕ ДОЛЖНЫ ОБ ЭТОМ ЗНАТЬ. (КОНФЕРЕНЦИЯ *СОЦИАЛ-ДЕМОКРАТИЧЕСКАЯ*, ЗНАЧИТ ПО ЕВРОПЕЙСКИМ ЗАКОНАМ ЛЕГАЛЬНАЯ, НО БОЛЬШИНСТВО ДЕЛЕГАТОВ *НЕ ИМЕЮТ ПАСПОРТОВ* И НЕ МОГУТ НАЗВАТЬ СВОЕГО НАСТОЯЩЕГО ИМЕНИ)».

В. И. ЛЕНИН



29

Paris, d. 1. Nov. 1911.

Werter Genosse!

Sie würden mich sehr verpflichten wenn Sie mir in folgender Angelegenheit mit Rath und That helfen könnten. Eine Anzahl von Organisationen unserer Partei plant eine Konferenz (im Auslande – natürlich). Mitgliederzahl etwa 20–25. Wäre es möglich in Prag diese Konferenz (etwa für eine Woche) zu organisiren?

Das wichtigste für uns ist die Möglichkeit die Sache höchst konspirativ zu organisiren — niemand, keine Organisation soll darüber erfahren (Konferenz ist sozialdemokratisch, also nach europäischen Gesetzen legal, aber die Mehrzahl der Delegirten haben keine Pässe u. können ihren wahren Namen nicht nennen).

Ich bitte Sie sehr, werter Genosse, wenn es irgend möglich ist uns zu helfen u. mir so schnell wie möglich die Adresse des Genossen in Prag mitzutheilen, was (im Falle einer bejahenden Antwort) die Sache prantisch ausführen könnte. Am besten wäre es, wenn dieser Genosse russisch verstehe, — wenn es unmöglich, würden wir auch deutsch uns verständigen.

Ich hoffe, werter Genosse, Sie werden mir verzeihen, daß ich mit dieser Bitte beunruhige. Ich danke Ihnen im voraus.

Mit Parteigruß N. Lenin

Meine Adresse:
W. Oulianoff
4 rue Marie Rose 4
Paris XIV

30



La Conférence des délégues des organisations du Parti Social-démocrate ouvrier de Russie.

Россійская Соціаль-демократическая Рабочая Партія.

Пролетаріи всѣхъ странъ, соединяйтесь!

ВСЕРОССІЙСКАЯ КОНФЕРЕНЦІЯ

Рос. Соц.-Дем. Раб. Партіи

1912 года.

ИЗДАНІЕ ЦЕНТРАЛЬНАГО КОМИТЕТА.

PARIS

Кооперативная типографія « ИДЕАЛЪ »
110, Avenue d'Orléans. (XIV).

1912.

31. В. И. Ленин и рабочий Е. П. Онуфриев, делегат на конференцию от Петербурга, на одной из улиц Праги. Художник П. Белоусов.

«МЫ ПОСЕЛИЛИСЬ В КВАРТИРЕ РАБОЧЕГО-ЧЕХА... И ВОТ ВПЕРВЫЕ Я УВИДЕЛ ЛЕНИНА В ДОМАШНЕЙ ОБСТАНОВКЕ. ОН БЫЛ УДИВИТЕЛЬНО МЯГОК, ВНИМАТЕЛЕН И ДЕЛИКАТЕН. ЕГО ИСКЛЮЧИТЕЛЬНУЮ ЗАБОТУ ОЩУЩАЛИ НЕ ТОЛЬКО Я, НО И КАЖДЫЙ ДЕЛЕГАТ. ЗА КОРОТКОЕ ВРЕМЯ РАБОТЫ КОНФЕРЕНЦИИ ЛЕНИН ЗАПОМНИЛ В ЛИЦО ВСЕХ ДЕЛЕГАТОВ, И К КАЖДОМУ У НЕГО БЫЛ СВОЙ ПОДХОД».

Е. П. ОНУФРИЕВ

32. Всероссийская конференция Российской Социал-Демократической Рабочей партии 1912 года. Издание Центрального Комитета. Париж. 1912 г. Обложка брошюры.

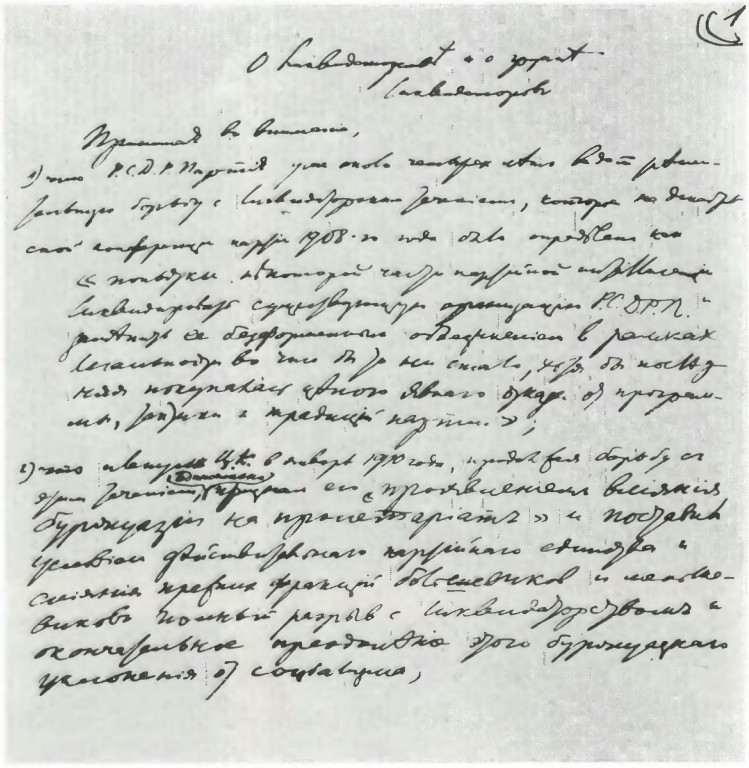

33. В. И. Ленин. О ликвидаторстве и о группе ликвидаторов. Рукопись проекта резолюции.

Непримиримая борьба большевиков против меньшевиков по всем коренным вопросам рабочего движения завершилась на Пражской конференции изгнанием из РСДРП меньшевиков-ликвидаторов как изменников рабочего дела. Полный разрыв партии с оппортунистами имел величайшее значение для свержения самодержавия и капитализма в России и для судеб международного рабочего движения.

34. Резолюции конференции: о конституировании конференции, о характере и организационных формах партийной работы и другие.

О конституированіи конференціи.

О характерѣ и организаціонныхъ формахъ партійной работы.

О ликвидаторствѣ и о группѣ ликвидаторовъ.

О современномъ моментѣ и задачахъ партіи.

Конференція прежде всего подтверждаетъ резолюцію о 3-ьеіюньскомъ режимѣ и задачахъ партіи, принятую партійной конференціей въ декабрѣ 1908 г. Конференція указываетъ на особо важное значеніе этой резолюціи, положенія которой относительно историческаго значенія и классовой сущности всего 3-еіюньскаго режима, съ одной стороны, и относительно нарастанія революціоннаго кризиса, съ другой, въ полномъ объемѣ подтверждены событіями истекшихъ трехъ лѣтъ.

Изъ этихъ событій конференція въ частности отмѣчаетъ слѣдующее :

а) Аграрная политика царизма, съ которой связали свои контръ-революціонные интересы какъ правительственныя

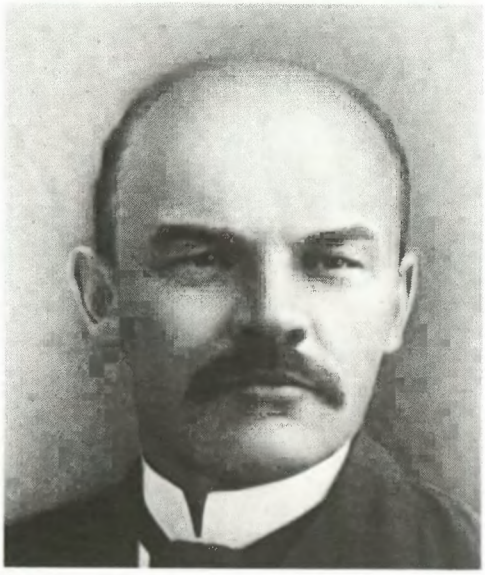
35


36


37


38


39

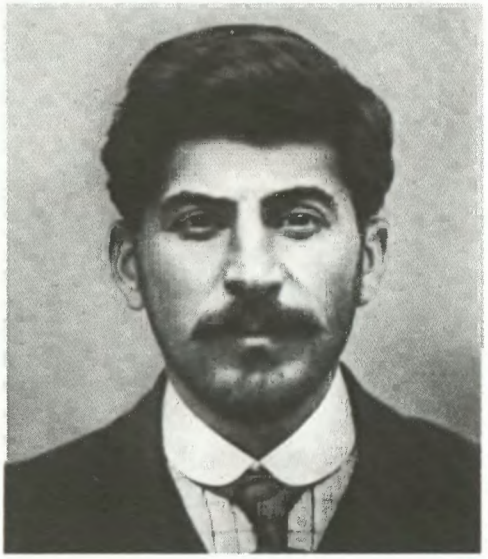
40


41

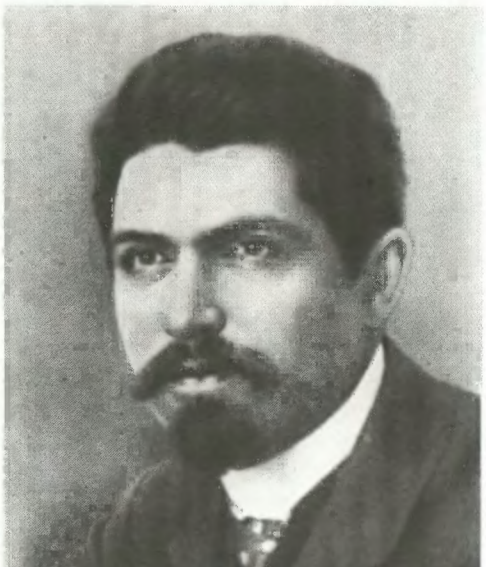
42


43







44 45 46

Конференция призвала сосредоточить все силы на восстановлении и укреплении нелегальных партийных организаций, подчеркнула значение умелого использования партийными организациями всех видов легальной работы, в первую очередь профессиональных союзов, легальных рабочих обществ и других. Важнейшим делом Пражской конференции было избрание ЦК партии.

47. Гостиница «Бельведер» в Праге, где жили многие делегаты конференции, а в первый день приезда останавливался В. И. Ленин.

48. Лейпциг. Дом по Tauchaer Strasse, 19—21 (ныне Rosa Luxemburg Strasse), где в помещении местной социал-демократической газеты В. И. Ленин участвовал в заседании ЦК РСДРП с социал-демократическими депутатами III Государственной думы и информировал их о решениях Пражской конференции. 7 мая 1957 г. в этом доме был открыт Музей В. И. Ленина.

Члены и кандидаты в члены ЦК РСДРП, избранные на Пражской конференции.

35. В. И. Ленин.

36. Ф. И. Голощекин.

37. Г. К. Орджоникидзе.

38. С. С. Спандарян.

Кооптированы в члены ЦК.

39. И. С. Белостоцкий.

40. И. В. Сталин.

Утверждены кандидатами для кооптирования в ЦК.

41. А. С. Бубнов.

42. С. Г. Шаумян.

43. Е. Д. Стасова.

44. М. И. Калинин.

45. Г. И. Петровский.

46. Я. М. Свердлов.



47



48



Российская Социал-Дем. Рабочая Партія. Le SOCIAL-DEMOCRATE Пролетаріи всѣхъ странъ, соединяйтесь!

СОЦІАЛЬДЕМОКРАТЪ

ЦЕНТРАЛЬНЫЙ ОРГАНЪ СОЦІАЛЬ-ДЕМОКРАТИЧЕСКОЙ РАБОЧЕЙ ПАРТІИ.

№ 27. Понедѣльникъ 17 іюня (4 іюня) 1912 года. Цѣна 30 сант.

Революціонный подъемъ.

Праздновать опять 1905-го года. События напоминают нам, что среди рабочего класса нарастает революционное настроение и что рабочие сразу возьмут, повторяя эту традицию празднования 8-го марта стачечный протест. 1905-го года дал 810 тыс. стачечников из 1 млн. 277 тыс. за всё время. Небывало четырехлетний период 1910—1913 года. Мы переживаем политическую стачку. За пролетарскими выступлениями политических стачек до 200 тыс. рабочих, выйдет до 400 тыс. рабочих, выйдет до 1 млн. Каждый год — один забастовочный — необходимость и долг, конец реакционной стачечной полосы. Второе четырехлетие 1913-го года стало не спокойнее четвертого, а уже теперь напряженнейшее нарастание того, что начало революционного подъема в 1912 году развивается стачечными движениями, не меньшими, а большими, чем 1905 года.

Русская революция впервые развила и показала развертывание этого пролетарской методы массовых, решающих борьбы в годы более тяжелой ночи надвигающегося этого что осуществляется этими методами революционный класс гордо пролетариата в Громадная страна с 130-миллионным населением, разбросанных на гигантских пространствах разделяющих, представляющих, бомбардирующих, стоящих отсталых от современного капитала, нужда и застой, самые населения, — эта страна она и приходит в брожение. Самые отсталые слои в рабочих и крестьян приходят в движение в широкое гигантское в забастовщиков. Не знают пожалуйста крыт потом тысячи революционных стачек, пока поглощает безмолвное господствующее, что это есть передовые рабочие, — до единственного пролетариата, революционная — тысячи капельки идет до взлета, всюду за нашей стачкой, за сегодня одно, от одну — пробуждение, от «мирных», но глубоко Россия».

Правительство разгадало в этой забастовке [illegible] решение: разумное применение «по Родзянко» и от этого отшатнулся буржуазно-помещик.

«Нужно не с рабочими, нужно либо остановить от первой забастовки, применяемых экономическое или какое либо» — запрещает с Совершенно в ответ: «Нужно лучше, что есть не забастовок. Выход должен быть найден такой, чтобы не нарушить нормального хода производства». Да в стране есть не практичнее, чем нормального рабочего движения и не этого случая протест.

Но самый факт, что начинается предпраздничная стачка, показывает, что тому что начинается предпраздничная стачка, показывает, что



49. Газета «Социал-Демократ» № 27, 17(4) июня 1912 года со статьей В. И. Ленина «Революционный подъем».

С 1912 года газета была Центральным Органом большевиков. Ее фактическим руководителем и редактором был В. И. Ленин. В газете было опубликовано более 80 статей Владимира Ильича.

ПАРИЖСКАЯ СЕКЦІЯ З. О. Р. С. Д. Р. П.

Въ четвергъ 13 іюня, 1912 г.

въ залѣ Alcasar, 190, Avenue de Choisy, 190

СОСТОИТСЯ РЕФЕРАТЪ

тов. ЛЕНИНА

НА ТЕМУ

Революціонный подъемъ россійскаго пролетаріата

1. Ленскія событія и первое мая въ Россіи. Массовыя стачки и ихъ роль.
2. Закономѣрность революціоннаго подъема, его предтечи и его перспективы.
3. Значеніе массовой стачки въ современныхъ революціяхъ. Опытъ 1905 года.
4. Либерализмъ и демократія передъ лицомъ новой революціи.
5. Почему кадеты объявили войну «революціоннымъ настроеніямъ» и осудили мысль о «надобности въ новой революціи въ Россіи»?
6. Новая обстановка теперешняго революціоннаго подъема. Политическія партіи, III Дума, выборы. Крестьянство и новая демократическая интеллигенція.
7. «Свобода коалицій» и лозунги народной революціи — борьба за республику, за 8-ми час. раб. день, за конфискацію всей помѣщичьей земли.

Начало ровно въ 8½ час. веч.

Цѣна за входъ 50 с. и 1 фр.

50. Объявление о реферате В. И. Ленина «Революционный подъем российского пролетариата». Париж. 13 июня 1912 г.

51. Ленский расстрел. Художник А. Моравов.

52. Собрание рабочих Нижнего управления Ленских (золотых) приисков. Апрель 1912 г.



4(17) апреля 1912 года на Ленских золотых приисках в Сибири царскими войсками была расстреляна мирная демонстрация бастовавших рабочих.

«ЛЕНСКИЙ РАССТРЕЛ ЯВИЛСЯ ПОВОДОМ К ПЕРЕХОДУ РЕВОЛЮЦИОННОГО НАСТРОЕНИЯ МАСС В РЕВОЛЮЦИОННЫЙ ПОДЪЕМ МАСС».

В. И. ЛЕНИН


ПРАВДА
ЕЖЕДНЕВНАЯ РАБОЧАЯ ГАЗЕТА
ОТКРЫТА ПОДПИСКА НА ЕЖЕДНЕВНУЮ РАБОЧУЮ ГАЗЕТУ „ПРАВДА".
СЪВЕРНАЯ ПРАВДА
РАБОЧАЯ ГАЗЕТА
ТРУДОВАЯ ПРАВДА
РАБОЧАЯ ГАЗЕТА
СОДЕРЖАНИЕ № 25
РАБОЧАЯ ПРАВДА
ГАЗЕТА
ПРАВДА ТРУДА.
РАБОЧАЯ ГАЗЕТА
„Правда Труда"
НА БОЛЬШУЮ ДОРОГУ.
ПУТЬ ПРАВДЫ
РАБОЧАЯ ГАЗЕТА
„Путь Правды"
РАБОЧАЯ ПРАВДА
ГАЗЕТА
ПРОЛЕТАРСКАЯ ПРАВДА
РАБОЧАЯ ГАЗЕТА
1914 г. Открыта подписка 1914 г.
„ПРОЛЕТАРСКАЯ ПРАВДА"
ЗА ПРАВДУ
РАБОЧАЯ ГАЗЕТА
РАБОЧИЙ
РАБОЧАЯ ГАЗЕТА

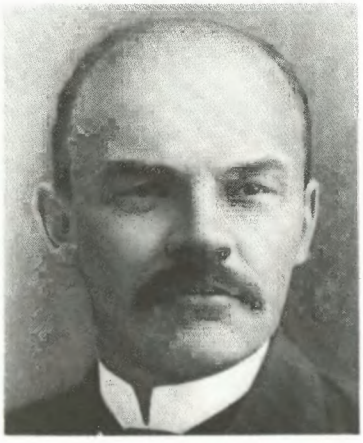
54


55


56


57


58

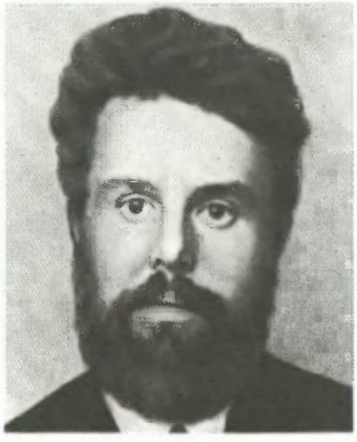
59


60


61


62


63


64


65

53. Заголовки, под которыми выходила газета «Правда» в 1912—1914 гг.: «Северная Правда», «Рабочая Правда», «Правда Труда», «За Правду», «Пролетарская Правда», «Путь Правды», «Рабочий», «Трудовая Правда».

Весной 1912 года по инициативе рабочих Петербурга была создана легальная ежедневная большевистская газета «Правда». Первый номер газеты вышел 22 апреля (5 мая). Царское правительство восемь раз закрывало «Правду», но она продолжала выходить под другими названиями.

В «Правде» было опубликовано свыше 280 статей и заметок В. И. Ленина, свыше 17 тысяч рабочих корреспонденций, 10 тысяч из которых были посвящены стачечной борьбе рабочего класса.

Члены редакции и активные сотрудники газеты «Правда».

54. В. И. Ленин.
55. А. Е. Бадаев.
56. Н. Н. Батурин.
57. А. И. Ульянова-Елизарова.
58. Д. Бедный.
59. А. Н. Винокуров.
60. А. М. Горький.
61. К. С. Еремеев.
62. Н. К. Крупская.
63. Н. В. Крыленко.
64. М. К. Муранов.
65. С. М. Нахимсон.


66


67


68


69


70


71


72


73


74


75

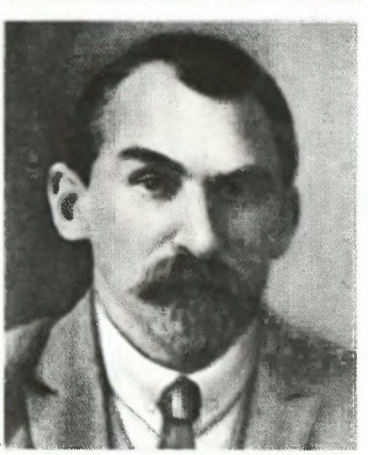
76


77

66. В. И. Невский.
67. М. С. Ольминский.
68. Г. И. Петровский.
69. Н. И. Подвойский.
70. Н. Г. Полетаев.
71. Е. Ф. Розмирович.
72. М. А. Савельев.
73. Ф. Н. Самойлов.
74. К. Н. Самойлова.
75. Я. М. Свердлов.
76. Н. А. Скрыпник.
77. М. И. Ульянова.

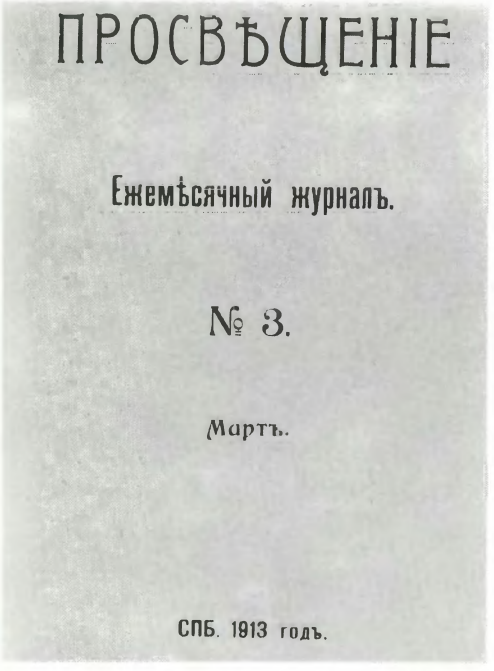

ПРОСВѢЩЕНІЕ

Ежемѣсячный журналъ.

№ 3.

Мартъ.

СПБ. 1913 годъ.

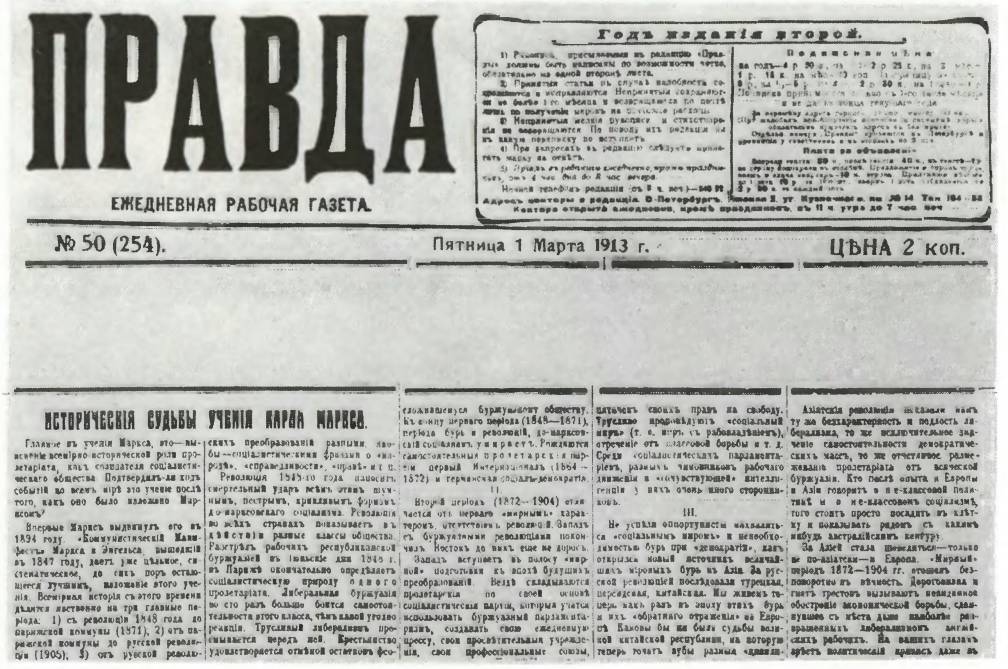

ПРАВДА

ЕЖЕДНЕВНАЯ РАБОЧАЯ ГАЗЕТА.

Годъ изданія второй.

№ 50 (254). Пятница 1 Марта 1913 г. ЦѢНА 2 коп.

ИСТОРИЧЕСКІЯ СУДЬБЫ УЧЕНІЯ КАРЛА МАРКСА.

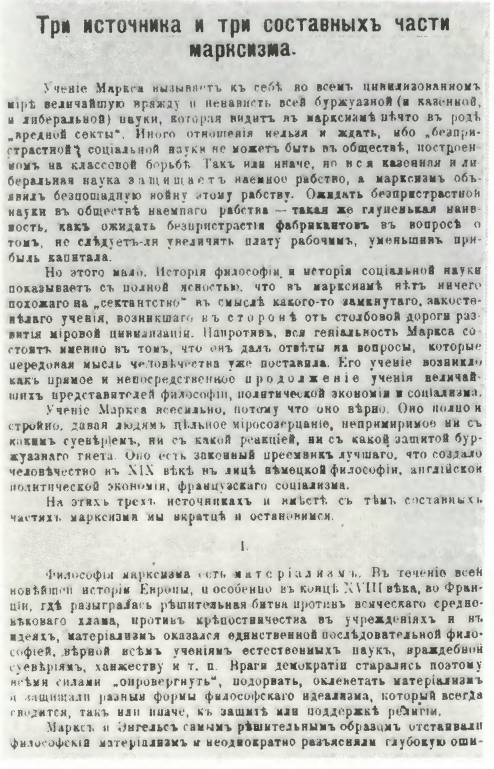

Три источника и три составныхъ части марксизма.

Ученіе Маркса вызываетъ къ себѣ во всемъ цивилизованномъ мірѣ величайшую вражду и ненависть всей буржуазной (и казенной, и либеральной) науки, которая видитъ въ марксизмѣ нѣчто въ родѣ „вредной секты". Иного отношенія нельзя и ждать, ибо „безпристрастной" соціальной науки не можетъ быть въ обществѣ, построенномъ на классовой борьбѣ. Такъ или иначе, но вся казенная и либеральная наука защищаетъ наемное рабство, а марксизмъ объявилъ безпощадную войну этому рабству. Ожидать безпристрастной науки въ обществѣ наемнаго рабства — такая же глупенькая наивность, какъ ожидать безпристрастія фабрикантовъ въ вопросѣ о томъ, не слѣдуетъ-ли увеличить плату рабочимъ, уменьшивъ прибыль капитала.

Но этого мало. Исторія философіи и исторія соціальной науки показываетъ съ полной ясностью, что въ марксизмѣ нѣтъ ничего похожаго на „сектантство" въ смыслѣ какого-то замкнутаго, закостенѣлаго ученія, возникшаго въ сторонѣ отъ столбовой дороги развитія мировой цивилизаціи. Напротивъ, вся геніальность Маркса состоитъ именно въ томъ, что онъ далъ отвѣты на вопросы, которые передовая мысль человѣчества уже поставила. Его ученіе возникло какъ прямое и непосредственное продолженіе ученія величайшихъ представителей философіи, политической экономіи и соціализма.

Ученіе Маркса всесильно, потому что оно вѣрно. Оно полно и стройно, давая людямъ цѣльное міросозерцаніе, непримиримое ни съ какимъ суевѣріемъ, ни съ какой реакціей, ни съ какой защитой буржуазнаго гнета. Оно есть законный преемникъ лучшаго, что создало человѣчество въ XIX вѣкѣ въ лицѣ нѣмецкой философіи, англійской политической экономіи, французскаго соціализма.

На этихъ трехъ источникахъ и имѣетъ съ тѣмъ составныхъ частяхъ марксизма мы вкратцѣ и остановимся.

I.

Философія марксизма есть матеріализмъ. Въ теченіе всей новѣйшей исторіи Европы, и особенно въ концѣ XVIII вѣка, во Франціи, гдѣ разыгралась рѣшительная битва противъ всякаго средневѣковаго хлама, противъ крѣпостничества въ учрежденіяхъ и въ идеяхъ, матеріализмъ оказался единственной послѣдовательной философіей, вѣрной всѣмъ ученіямъ естественныхъ наукъ, враждебной суевѣріямъ, ханжеству и т. п. Враги демократіи старались поэтому всѣми силами „опровергнуть", подорвать, ослабетать матеріализмъ и защищали разныя формы философскаго идеализма, который всегда сводится, такъ или иначе, къ защитѣ или поддержкѣ религіи.

Марксъ и Энгельсъ самымъ рѣшительнымъ образомъ отстаивали философскій матеріализмъ и неоднократно разъясняли глубокую ошибочность всякихъ отступленій отъ этого основного философскаго фундамента. Ихъ взгляды изложены съ особенной ясностью и полнотой въ работахъ Энгельса „Людвигъ Фейербахъ" и „Анти-Дюрингъ", которыя, какъ и „Коммунистическій Манифестъ", являются настольными книгами каждаго сознательнаго рабочаго во всемъ мірѣ. Но Марксъ остановился на матеріализмѣ XVIII вѣка, развивая его дальше, устраняя его ограниченность, давая ему полное выраженіе діалектики Гегеля, системы, которая, послѣ Канта, была, безъ сомнѣнія, самой крупной изъ существовавшихъ въ Европѣ въ концѣ XVIII и въ первой четверти XIX вѣка. Центральнымъ пунктомъ философіи Маркса является матеріализмъ, который, по словамъ Маркса, долженъ быть, безъ всякихъ оговорокъ, согласованъ съ данными современной науки, чтобы быть въ состояніи

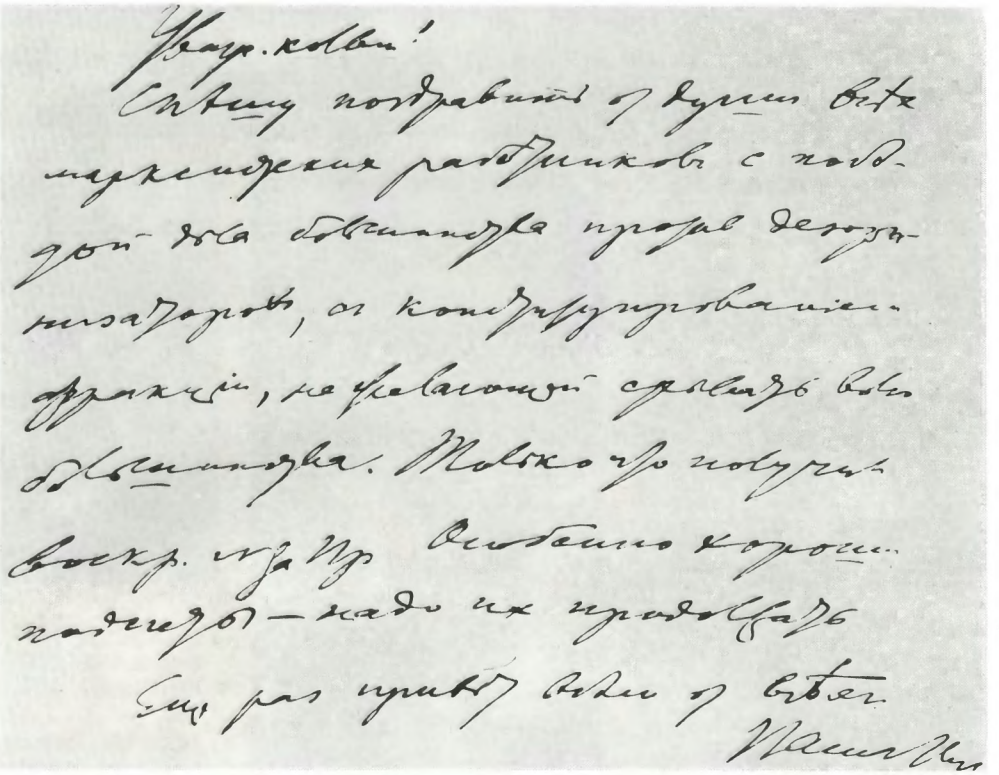

Ув. кол.!

Спѣшу поздравить с Вашим почином — открытием рабочих с подроб. отд. Это единственно прочное дело. Конституирование фракций, не имеющей своего органа в Центре, — только ложь. Только что получил письмо из Пр. Очень хорошее, подробное — надо их продолжать.

Еще раз привет. Ваш Ил.

78,79. Журнал «Просвещение» № 3, март 1913 г., в котором была напечатана статья В. И. Ленина «Три источника и три составных части марксизма». Обложка и начало статьи.

Журнал «Просвещение», издававшийся легально в Петербурге с 1911 года, сыграл большую роль в интернациональном воспитании передовых рабочих России. В нем было опубликовано 26 статей В. И. Ленина.

80. В. И. Ленин. Исторические судьбы учения Карла Маркса. Газета «Правда» № 50, 1 марта 1913 г.

81. Письмо В. И. Ленина в редакцию газеты «Правда», ноябрь 1913 г.

Создание В. И. Лениным и его соратниками газеты «Правда», использование ее в тяжелых условиях царизма для проведения революционной линии и политического воспитания масс является выдающимся событием в истории всего международного освободительного движения. Замечательные традиции «Правды» служат образцом для всей передовой революционной печати.



82

82. Вывод депутата-большевика Г. И. Петровского из зала заседаний IV Государственной думы. 22 апреля (5 мая) 1914 г.



83



84



85

Большевики-депутаты IV Государственной думы.

83. А. Е. Бадаев.
84. М. К. Муранов.
85. Г. И. Петровский.
86. Ф. Н. Самойлов.
87. Н. Р. Шагов.



86



87

Осенью 1912 года проходили выборы в IV Государственную думу (так называлось подобие парламента, созданное царским правительством в период революции 1905—1907 гг.). Ленин считал, что участие в избирательной кампании поможет партии укрепить связи с массами, оживить партийную работу.

Депутаты-большевики «БЛИСТАЛИ НЕ КРАСНОБАЙСТВОМ, НЕ «ВХОЖЕСТЬЮ» В БУРЖУАЗНЫЕ, ИНТЕЛЛИГЕНТСКИЕ САЛОНЫ,— писал позже Ленин,— А СВЯЗЯМИ С РАБОЧИМИ МАССАМИ, САМООТВЕРЖЕННОЙ РАБОТОЙ В ЭТИХ МАССАХ, ВЫПОЛНЕНИЕМ СКРОМНЫХ, НЕВИДНЫХ, ТЯЖЕЛЫХ, НЕБЛАГОДАРНЫХ, ОСОБЕННО ОПАСНЫХ ФУНКЦИЙ НЕЛЕГАЛЬНОГО ПРОПАГАНДИСТА И ОРГАНИЗАТОРА». Под руководством В. И. Ленина выковывался новый тип парламентского деятеля пролетарской партии.



Приложение къ № 26 «Соціалъдемократа».

РОССІЙСКАЯ СОЦІАЛЬДЕМОКРАТИЧЕСКАЯ РАБОЧАЯ ПАРТІЯ

Пролетаріи всѣхъ странъ, соединяйтесь!

Избирательная платформа Р. С.-Д. Р. П.

Товарищи-рабочіе и всѣ граждане Россіи!

Въ самомъ недалекомъ будущемъ предстоятъ выборы въ IV Государ. Думу. И различныя политическія партіи, и само правительство изо всѣхъ силъ готовятся уже къ выборамъ. Партія сознательнаго пролетаріата, своей славной борьбой 1905 года вынесшая первый серьезный ударъ царизму и вырвавшая у него представительныя учрежденія, Россійская Соціалъ-Демократическая Рабочая Партія призываетъ всѣхъ и каждаго, какъ имѣющихъ избирательныя права, такъ и громадное большинство «безправныхъ» принять самое энергичное участіе въ выборахъ. Всѣ тѣ, кто стремится къ освобожденію рабочаго класса отъ наемнаго рабства, всѣ тѣ кому дорого дѣло русской свободы, должны приняться немедленно за работу, чтобы и на выборахъ въ четвертую, помѣщичью, Думу сплотить и укрѣпить бортовъ за свободу, двинуть впередъ сознательность и организованность россійской демократіи.

Пять лѣтъ прошло со времени государственнаго переворота 3-го іюня 1907 г., когда Николай Кровавый, царь ходынскій, «побѣдитель и истребитель» первой и второй Думы, отбросивъ въ сторону свои клятвы, обѣщанія и манифесты, чтобы вмѣстѣ съ черной сотней помѣщиковъ, вмѣстѣ съ октябристскими купцами приняться мстить рабочему классу и вѣковать революціонныхъ элементахъ Россіи, т. е. громадному большинству народа на пятый годъ.

Мѣстью за революцію отмѣчена вся эпоха 3-ей Думы. Никогда еще не было въ Россіи такого разгула пресмѣдованій со стороны царизма и висѣлицы за эти пять лѣтъ побили рекордъ трехъ столѣтій русской исторіи. Мѣста ссылки, каторги и тюрьмы переполнились политиками, какъ никогда, и никогда не примѣнялись къ побѣжденнымъ такія истязанія и пытки, какъ при Николаѣ II. Никогда не было такого разгула казнокрадства, такого безчинства и произвола чиновничества — которымъ все сходитъ съ рукъ за ретивость въ борьбѣ съ «крамолой», такого надѣвательства надъ обывателемъ вообще и надъ мужикомъ въ особенности со стороны любого представителя власти. Никогда еще не травили съ такимъ азартомъ, съ такой злобой, съ такой безшабашностью евреевъ, а всѣхъ за ними и другія національности, не принадлежащія къ господствующей нацiи.

Антисемитизмъ и самый грубый національный стали единственной политической платформой партій правительства, а фигура Пуришкевича стала единственно полнымъ, цѣльнымъ, правильнымъ выраженіемъ всѣхъ пріемовъ управленія теперешней царской монархіи.

И каковъ результатъ этихъ бѣшенствъ контръ революціи?

Даже въ «высшіе», эксплуататорскіе, классы общества проникаетъ сознаніе, что такъ больше жить нельзя. Сами октябристы, господствовавшіе въ III Думѣ партіи, партія помѣщика и купца, напуганнаго революціей и проемыкающагося передъ начальствомъ, все больше и больше, въ своей собственной печати, выражаютъ убѣжденіе въ томъ, что царь и дворяне, которымъ октябристы служили вѣрой и правдой, завели Россію въ тупикъ.

Было время, когда царская монархія являлась европейскимъ жандармомъ, охраняя реакцію въ Россіи и помогая насильственно подавлять всякое движеніе къ свободѣ въ Европѣ. Николай II довелъ дѣло до того, что царь является теперь не только европейскимъ, но и азіатскимъ жандармомъ, который интригами, деньгами и самымъ звѣрскимъ насиліемъ стремится подавить всякое движеніе къ свободѣ въ Турціи, Персіи и Китаѣ.

Но никакія звѣрства царизма не могутъ остановить развитія Россіи. Какъ ни уродуютъ, какъ ни калѣчатъ Россію Пуришкевичи, Романовы, Марковы, эти кровопійцы и сладыши, она все же идетъ впередъ, и съ каждымъ шагомъ развитія все настоятельнѣе становятся требованія политической свободы. Безъ политической свободы не можетъ жить Россія, какъ и ни одна страна въ XX вѣкѣ. А развѣ мыслимо ждать политическихъ реформъ отъ царской монархіи, когда царь разогналъ обѣ первыя Думы и растоптатъ ногами свой же манифестъ 17 октября 1905 г.? Развѣ мыслимы политическія реформы въ современной Россіи, когда надъ всѣми законами надѣвается чиновничья шайка, зная, что ее покроетъ царь и его присные? Развѣ не видимъ мы, какъ пользуясь защитой самого царя или его родни, вчера Извольскій, сегодня Распутинъ, вчера Толмачевъ, сегодня Хвостовъ, вчера Столыпинъ, сегодня Макаровъ — топчатъ ногами всѣ и всякіе законы? Развѣ не видимъ мы, что даже мелочныя, до смѣшного ничтожныя «реформы» помѣщичьей Думы, реформы направленныя къ подновленію и укрѣпленію царской власти, отвергаются и уродуются Государственнымъ Совѣтомъ или личнымъ указомъ Николая Кроваваго? Развѣ не знаемъ, что черносотенная банда убійцъ, взятая за уши стрѣляющая въ депутатовъ, негодныхъ начальству, заточающая на каторгу с. д. депутатовъ 2-ой Думы, всегда готовящая погромы, поносу нагло грабящая казну, — пользуется особымъ благоволеніемъ царя и получаетъ отъ него худо прикрытую помощь, направленіе, руководство? Посмотрите на то, что сталось при Николаѣ Романовѣ съ основными политическими требованіями русскаго народа, по имя которыхъ въ теченіи болѣе ½ вѣка шли на геройскую борьбу лучшіе представители народа, по имя которыхъ въ 1905 году поднялись милліоны. Совмѣстимо ли съ монархіей Романовыхъ всеобщее, равное, прямое, избирательное право, когда даже не всеобщее, не равное и не прямое избирательное право въ первую и вторую Думы было растоптано царизмомъ? Совмѣстима ли съ монархіей царя свобода союзовъ, коалицій, стачекъ, когда даже реакціонный уродливый законъ 4-го марта 1906 года сведенъ исполнено на нѣтъ губернаторами и министрами? Не звучатъ ли издѣвательствомъ слова манифеста 17-го октября 1905 года о «незыблемыхъ основахъ гражданской свободы», о «дѣйствительной неприкосновенности личности», о «свободѣ совѣсти, слова, собраній, союзовъ»? Каждый день, каждый «подданный» царя наблюдаетъ это издѣвательство.

Нѣтъ! Довольно съ насъ либеральной лжи, будто возможно соединеніе свободы и старой власти, будто мыслимы политическія реформы при царской монархіи. Тяжелыми уроками контръ-революціи познакомился русскій народъ за эти 3—4 года «тотъ кличъ сталъ «народной поговоркой». За работу же, товарищи-рабочіе и всѣ граждане Россіи, кто не хочетъ, чтобы наша страна погрязла окончательно въ застоѣ, дикости, безправіи и убійственной нуждѣ десятковъ милліоновъ! Россійскіе с. д.-ты, россійскіе рабочіе добьются того, чтобы

Пусть же выборы въ 4-ую Думу послужатъ для уясненія политическаго сознанія массы, для вовлеченія ихъ снова въ рѣшительную борьбу. Три главныя партіи борятся на выборахъ: 1) черносотенцы, 2) либералы и 3) соціалъ-демократы.

Къ черносотенцамъ принадлежатъ и правые и «націоналисты» и октябристы. Они всѣ стоятъ за правительство — значитъ, различія между ними не могутъ имѣть никакого сколько-нибудь серьезнаго значенія. Безпощадная борьба со всѣми этими черносотенными партіями — вотъ нашъ лозунгъ!

Либералы, это партія кадетовъ («конституц.-демократы») —

Да здравствуетъ демократическая республика россійская!

Да здравствуетъ 8-ми часовой рабочій день!

Да здравствуетъ конфискація помѣщичьей земли!

Рабочіе и граждане! Поддерживайте выборную агитацію Р. С.-Д. Р. П.! Выбирайте кандидатовъ Р. С.-Д. Р. Партіи!

Центральный Комитетъ Россійской Соц.-Дем. Рабочей Партіи.

(Перепечатка изъ русскаго изданія Ц. К.)

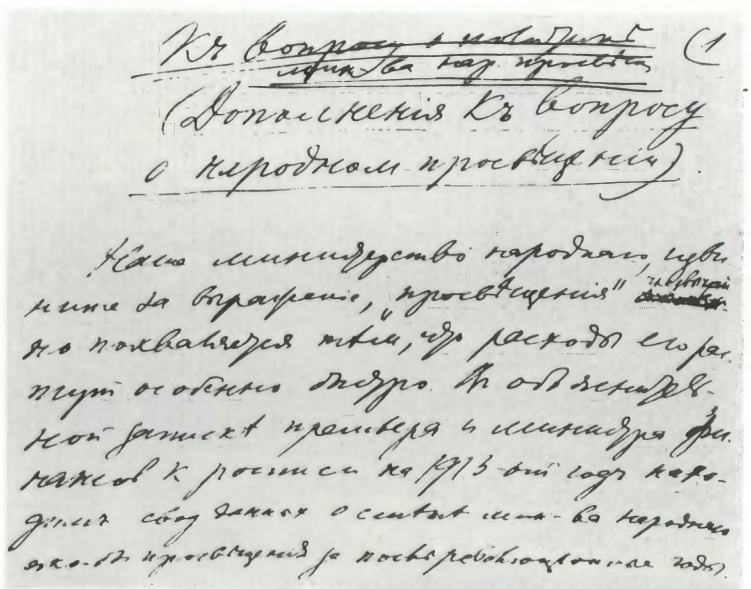

К вопросу о народномъ просвѣщеніи

(Дополненія К вопросу о народномъ просвѣщеніи)

Наше министерство народнаго просвѣщенія, призванное „просвѣщать" народъ, показываетъ, что расходы сократить особенно трудно. Въ объясненіи къ росписи на 1913-ый годъ министръ финансовъ Кокоцевъ говоритъ, что расходы министерства народнаго просвѣщенія возрастаютъ

89

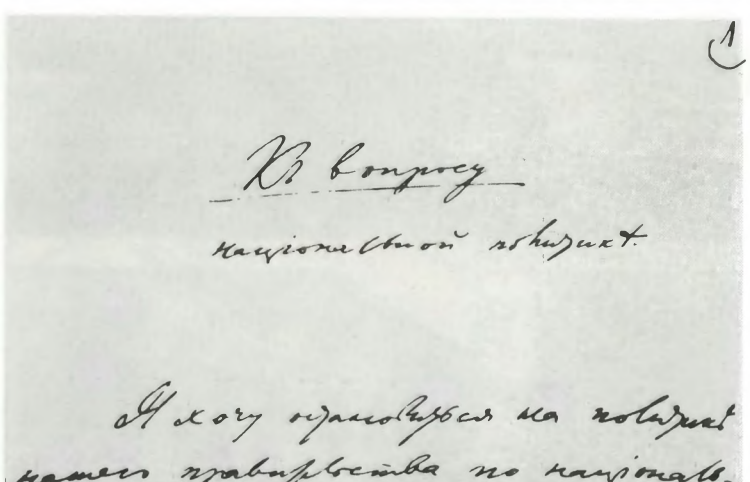

К вопросу національной политики.

Я хочу остановиться на политикѣ нашего правительства по національному вопросу. Въ области этого вопроса,

90

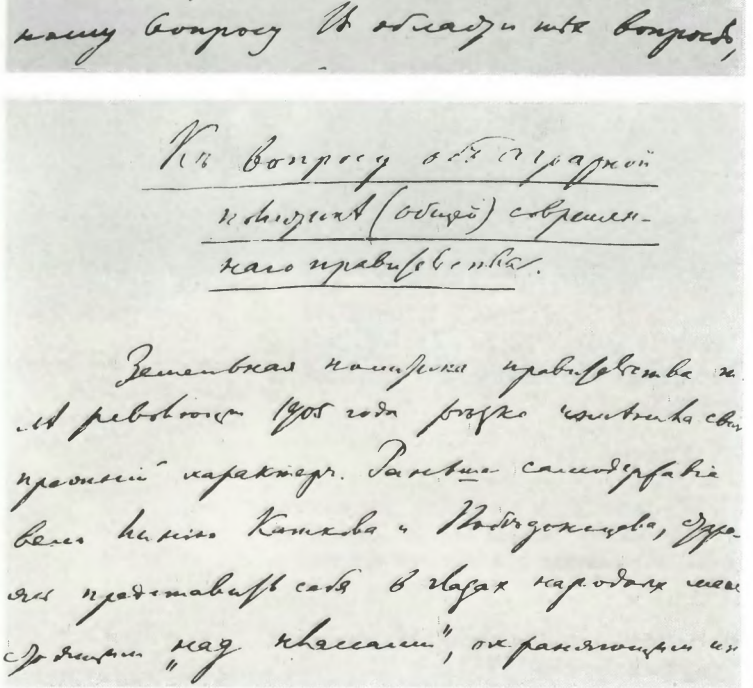

К вопросу объ аграрной политикѣ (общей) современнаго правительства.

Земельная политика правительства послѣ революціи 1905 года рѣзко измѣнила свой прежній характеръ. Раньше самодержавіе вмѣстѣ съ Коковцовымъ и Кутлеровымъ, стремясь представить себя въ глазахъ народныхъ массъ „Арбитромъ надъ классами", охранявшимъ ихъ

91

88. В. И. Ленин. Избирательная платформа РСДРП. Листовка.

Проекты речей для выступлений большевиков-депутатов в IV Государственной думе, написанные В. И. Лениным.

89. К вопросу о политике министерства народного просвещения (апрель 1913 г.).

90. К вопросу о национальной политике (апрель 1914 г.).

91. К вопросу об аграрной политике (общей) современного правительства (июнь 1913 г.).



92



93

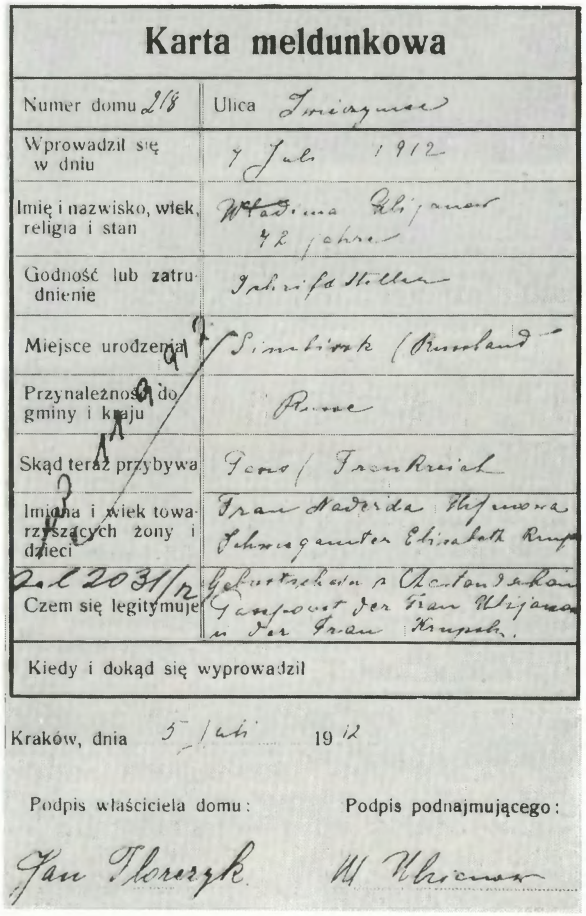

Karta meldunkowa

Numer domu 218	Ulica Zwierzyniec
Wprowadził się w dniu	7 Juli 1912
Imię i nazwisko, wiek, religia i stan	Władima Uljanow 42 jahre
Godność lub zatrudnienie	Schriftsteller
Miejsce urodzenia	Simbirsk (Russland
Przynależność do gminy i kraju	Russe
Skąd teraz przybywa	Paris (Frankreich
Imiona i wiek towarzyszących żony i dzieci	Frau Nadezda Uljanowa Schwiegermutter Elisabeth Krupska
Czem się legitymuje	Gebrauchsschein u. Charlottenbaum Passpoort der Frau Uljanow u. der Frau Krupska.
Kiedy i dokąd się wyprowadził	

Kraków, dnia 5 Juli 1912

Podpis właściciela domu: Jan Florczyk

Podpis podnajmującego: W. Ulianow

94

9 (22) июня 1912 года Ленин и Крупская переехали из Парижа в Краков.

92. Краков. 1912 г.

93. Краков. Дом по улице Звежинец, в котором жили В. И. Ленин и Н. К. Крупская с июля по сентябрь 1912 г.

94. Бланк о прописке В. И. Ленина в Кракове. 5 июля 1912 г.



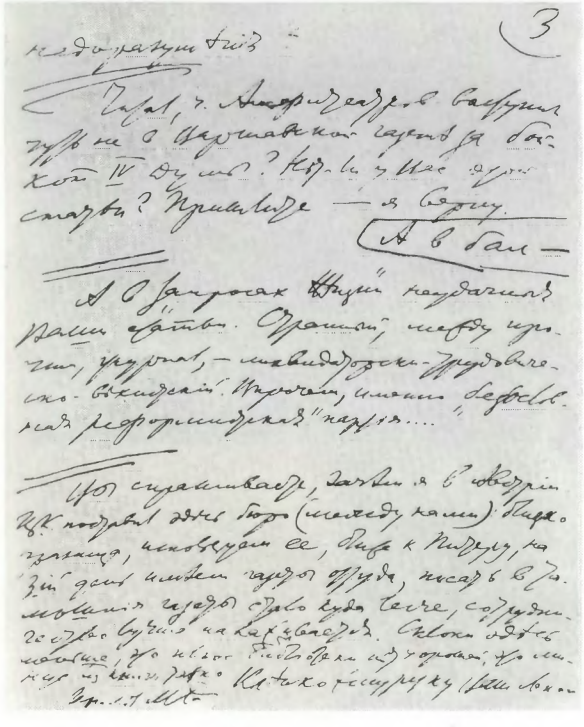

Гирш, т. Мандельштам выбрали путь на Варшавский район (6 км. IV Думы? Кр-ка у нас другая? Прилагаю — в Сорму.

А в бан —

А в Галисиях "Шуми" неудачны ваши статьи. Пришлите, между прочим, журнал, — славянофильско-трудовическо-оборонческий. Впрочем, имеется либерально-реформистская "партия"....

Про сидящих, зачем я в Австрии ЦК поставил здесь бюро (между нами) близко граница, используем ее, ближе к Питеру, на 3-й день имеем газеты оттуда, писать в тамошние газеты стало куда легче, сотрудничество лучше налаживается.

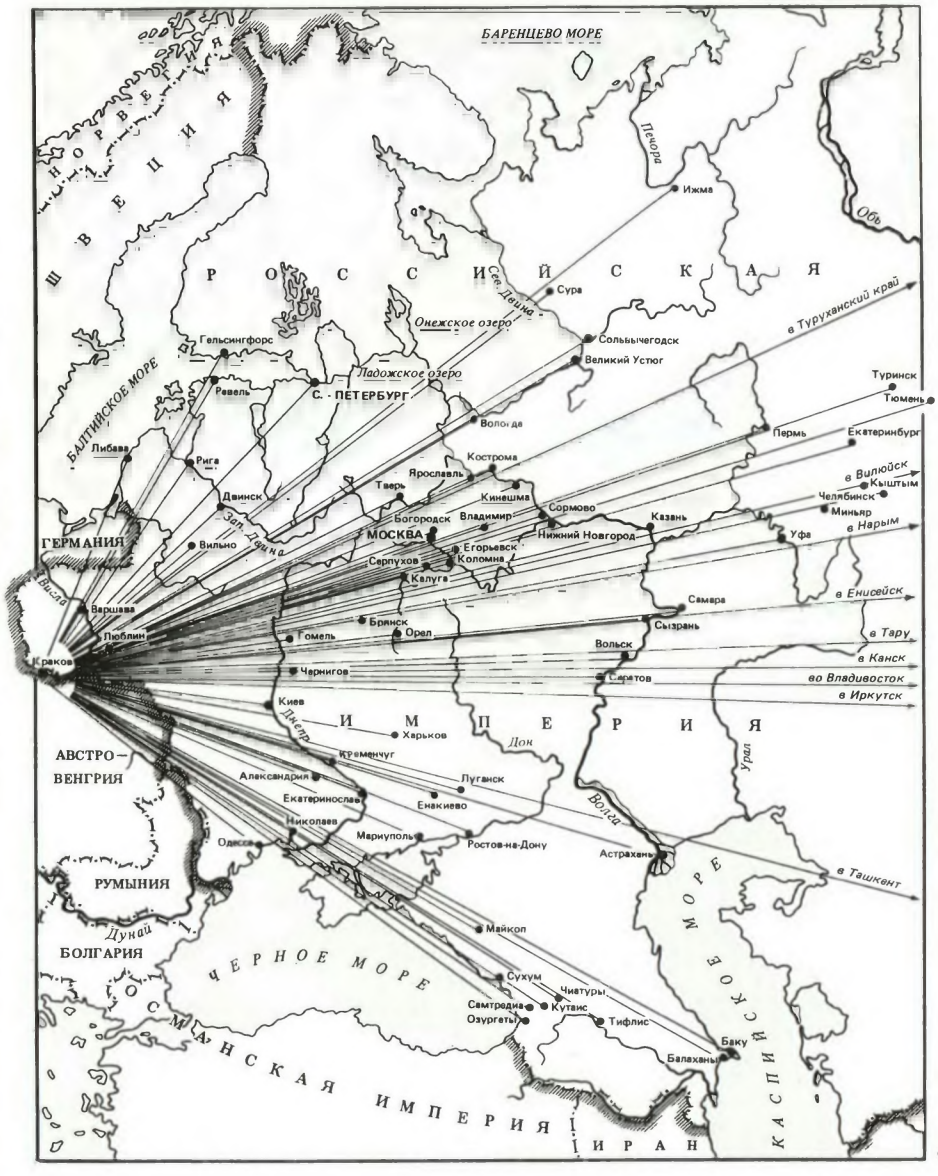

95. Краков. Дом по улице Любомирского, в котором В. И. Ленин и Н. К. Крупская жили с сентября 1912 г. по май 1913 г.

96. Письмо В. И. Ленина А. М. Горькому, август 1912 г.

97. Карта-схема связей В. И. Ленина из Кракова с партийными организациями в России в 1912—1914 гг.

«ВЫ СПРАШИВАЕТЕ, ЗАЧЕМ Я В АВСТРИИ. ЦК ПОСТАВИЛ ЗДЕСЬ БЮРО (МЕЖДУ НАМИ): БЛИЗКО ГРАНИЦА, ИСПОЛЬЗУЕМ ЕЕ, БЛИЖЕ К ПИТЕРУ, НА 3-ИЙ ДЕНЬ ИМЕЕМ ГАЗЕТЫ ОТТУДА, ПИСАТЬ В ТАМОШНИЕ ГАЗЕТЫ СТАЛО КУДА ЛЕГЧЕ, СОТРУДНИЧЕСТВО ЛУЧШЕ НАЛАЖИВАЕТСЯ».

В. И. ЛЕНИН



98

Россійская Соціаль-Демократическая Рабочая Партія

Пролетарій всѣхъ странъ, соединяйтесь!

ИЗВѢЩЕНІЕ и РЕЗОЛЮЦІИ

СОВѢЩАНІЯ ЦЕНТРАЛЬНАГО КОМИТЕТА Р. С.-Д. Р. П.

съ партійными работниками.

ФЕВРАЛЬ, 1913

Изданіе Центр. Комитета Р. С.-Д. Р. П.

Цѣна 30 сант.

99

Россійская Соціальдемократическая Рабочая Партія.

Пролетарій всѣхъ странъ, соединяйтесь!

ИЗВѢЩЕНІЕ и РЕЗОЛЮЦІИ

ЛѢТНЯГО 1913 года

совѣщанія

Центральнаго Комитета Р. С.-Д. Р. П.

съ партійными работниками.

Изданіе Центральнаго Комитета.

ЦѢНА 40 сантимовъ.

1913.

100



98. Дом в Поронине, где проходило совещание ЦК РСДРП с партийными работниками в сентябре — октябре 1913 г. С 1947 г. в этом доме открыт мемориальный Музей В. И. Ленина.

99. Извещение и резолюции «февральского» совещания ЦК РСДРП с партийными работниками. Декабрь 1912 г. — январь 1913 г. Обложка.

100. Извещение и резолюции «летнего» совещания ЦК РСДРП с партийными работниками. Сентябрь — октябрь 1913 г. Обложка.

101. Выступление В. И. Ленина на совещании ЦК РСДРП с партийными работниками в Кракове. Художник П. Блеткин.

Краковское и Поронинское совещания (названные в целях конспирации «февральским» и «летним») подытожили деятельность партии после Пражской конференции. В совещаниях участвовали члены ЦК, большевики — депутаты Думы, работники нелегальных партийных организаций Петербурга, Москвы, Урала, Юга России и Кавказа. Встречи с деятелями из России очень радовали Ленина.

РОССІЙСКАЯ СОЦІАЛЬДЕМОКРАТИЧЕСКАЯ РАБОЧАЯ ПАРТІЯ.

Женевская Секція Заграничной Организаціи.

Въ четвергъ, 10 іюля 1913 г.

Въ MAISON du PEUPLE 4, rue Dubois-Melly, 4

Тов. Ленинъ

ПРОЧТЕТЪ РЕФЕРАТЪ НА ТЕМУ:

СОЦІАЛЬДЕМОКРАТІЯ И НАЦІОНАЛЬНЫЙ ВОПРОСЪ

Начало въ 8 1/2 ч. в.

Входъ 1 фр. и 50 с.

102

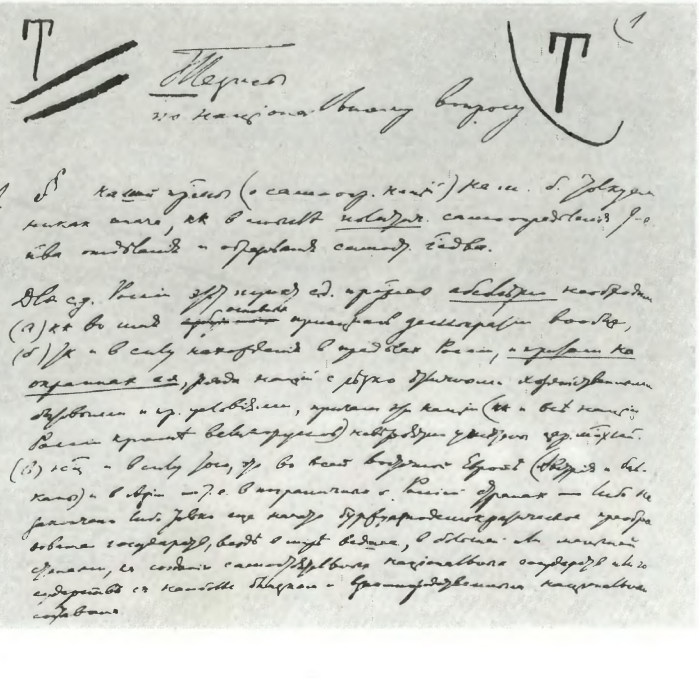

101

Комитетъ Заграничной Организаціи Росс. Социаль-Демократической Рабочей Партіи.

Въ Пятницу 23-го Января 1914 года

184, Boulevard Saint Germain, 184

Metro St Germain. Metro St Germain.

БОЛЬШОЙ ЗАЛЪ **SOCIÉTÉ de GEOGRAPHIE**

Товарищъ Н. Ленинъ

ПРОЧТЕТЪ РЕФЕРАТЪ

на тему:

Національный Вопросъ.

НАЧАЛО РОВНО ВЪ 8 1/2 ЧАС. ВЕЧЕРА

Плата за входъ: 5 фр., 3 фр., 1 фр., 50 с.

103

Критическія замѣтки по національному вопросу.

5. Равноправіе націй и права національнаго меньшинства.

Самый распространенный пріемъ россійскихъ оппортюнистовъ при обсужденіи національнаго вопроса, это — ссылаться на примѣръ Австріи. Въ моей статьѣ въ „Сѣверной Правдѣ“ (№ 10 „Просв.“, с. 96—98), на которую обрушились оппортюнисты (г. Семковскій въ „Нов. Р. Газ.“, г. Либманъ въ „Цайтъ“), я утверждаю, что есть только одно рѣшеніе національнаго вопроса, поскольку вообще возможно таковое въ мірѣ капитализма, и это рѣшеніе — послѣдовательный демократизмъ. Въ доказательство я ссылаюсь, между прочимъ, на Швейцарію.

О правѣ націй на самоопредѣленіе.

Параграфъ девятый программы россійскихъ марксистовъ, говорящій о правѣ націй на самоопредѣленіе, вызвалъ въ послѣднее время (какъ мы уже указывали въ „Просвѣщеніи“) цѣлый походъ оппортунистовъ. И русскій ликвидаторъ Семковскій въ петербургской ликвидаторской газетѣ, и бундовецъ Либманъ и украинскій національ-соціалъ Юркевичъ — въ своихъ органахъ обрушились на этотъ параграфъ, третируя его съ видомъ величайшаго пренебреженія. Нѣтъ сомнѣнія, что это „нашествіе двунадесяти языковъ“ оппортунизма на нашу марксистскую программу стоитъ въ тѣсной связи съ современными націоналистическими шатаніями вообще. Поэтому подробный разборъ поднятаго вопроса представляется намъ

О національной программѣ Р. С. Д. Р. П.

Совѣщаніе Ц. К. приняло напечатанную въ «Извѣщеніи» резолюцію по національному вопросу и поставило вопросъ о національной программѣ въ порядокъ дня съѣзда.

Почему и какимъ образомъ національный вопросъ выдвинулся въ настоящій моментъ на видное мѣсто — и во всей политикѣ контръ-революціи, и въ классовомъ самосознаніи буржуазіи, и въ пролетарской с.-д. партіи Россіи, — это подробно указано въ самой резолюціи. Останавливаться на этомъ, въ виду полной ясности положенія дѣлъ, едвали есть надобность. Въ теоретической марксистской литературѣ это положеніе дѣлъ и основы національной программы с.-д. уже были освѣщены

105 106 107



108

108. Празднование годовщины Тараса Шевченко в Кракове в 1914 г. Художники Ю. Вайсбурд и С. Коваленко.

109. Краков. Здание Ягеллонской библиотеки, в которой занимался В. И. Ленин в 1912—1914 гг.



109

102,103. Объявления о рефератах В. И. Ленина «Социал-демократия и национальный вопрос», «Национальный вопрос», с которыми он выступал в Цюрихе, Льеже, Женеве, Лозанне, Берне, Париже, Лейпциге, Кракове, Брюсселе.

104. В. И. Ленин. Тезисы по национальному вопросу. Июнь 1913 г. Рукопись.

105—107. В работах и статьях «Критические заметки по национальному вопросу» (журнал «Просвещение» № 12, декабрь 1913 г.), «О праве наций на самоопределение» («Просвещение» № 4, апрель 1914 г.), «О национальной программе РСДРП» (газета «Социал-Демократ» № 32, 15(28) декабря 1913 г.)

Ленин развил и обосновал национальную политику большевистской партии и марксистскую программу по национальному вопросу. Полное равноправие народов, право наций на самоопределение (т. е. право на отделение и образование самостоятельного государства), объединение рабочих всех национальностей в единых пролетарских организациях — таковы были основные требования ленинской национальной программы партии.

Национальный вопрос в то время приобрел особенно важное значение. Готовя мировую войну, буржуазия и помещики разжигали национальную вражду, стремились расколоть рабочий класс. Ленин поставил перед большевиками задачу отстоять интернациональное единство рабочего движения, видя в этом необходимое условие его силы.

«БУРЖУАЗНЫЙ НАЦИОНАЛИЗМ И ПРОЛЕТАРСКИЙ ИНТЕРНАЦИОНАЛИЗМ — ВОТ ДВА НЕПРИМИРИМО - ВРАЖДЕБНЫЕ ЛОЗУНГА, СООТВЕТСТВУЮЩИЕ ДВУМ ВЕЛИКИМ КЛАССОВЫМ ЛАГЕРЯМ ВСЕГО КАПИТАЛИСТИЧЕСКОГО МИРА И ВЫРАЖАЮЩИЕ *ДВЕ* ПОЛИТИКИ (БОЛЕЕ ТОГО: ДВА МИРОСОЗЕРЦАНИЯ) В НАЦИОНАЛЬНОМ ВОПРОСЕ».

В. И. ЛЕНИН



110



111

110. Дом в Белом Дунайце близ Поронина, где летом 1913 и 1914 гг. жили В. И. Ленин и Н. К. Крупская. С 1947 г. здесь мемориальный Музей В. И. Ленина.

111. В. И. Ленин в окрестностях Закопане. Лето 1914 г.

112. Н. К. Крупская и ее мать Е. В. Крупская, которые помогали В. И. Ленину вести переписку с партийными организациями России.

113. Вольский лес в окрестностях Кракова.



112



113

«ЗИМУ 1913 ГОДА Я ПРОХВОРАЛА... ИЛЬИЧ НАСТОЯЛ НА ПОЕЗДКЕ В БЕРН, ЧТОБЫ ОПЕРИРОВАТЬСЯ... Я ПРОБЫЛА ОКОЛО ТРЕХ НЕДЕЛЬ В БОЛЬНИЦЕ; ИЛЬИЧ ПОЛДНЯ СИДЕЛ У МЕНЯ, А ОСТАЛЬНОЕ ВРЕМЯ ХОДИЛ В БИБЛИОТЕКИ, МНОГО ЧИТАЛ, ДАЖЕ ПЕРЕЧИТАЛ ЦЕЛЫЙ РЯД МЕДИЦИНСКИХ КНИГ ПО БАЗЕДКЕ, ДЕЛАЛ ВЫПИСКИ ПО ИНТЕРЕСОВАВШИМ ЕГО ВОПРОСАМ».

Н. К. КРУПСКАЯ

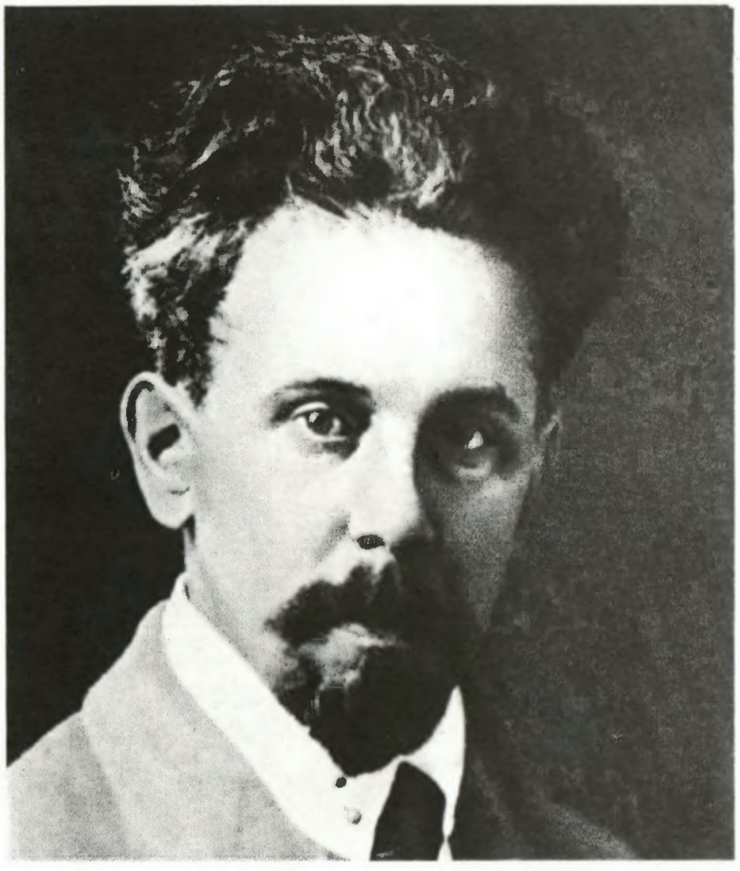

114



11

WIĘZIEŃ POLITYCZNY

CZASOPISMO POŚWIĘCONE SPRAWIE WIĘŹNIÓW POLITYCZNYCH W PAŃSTWIE ROSYJSKIM ZE SZCZEGÓLNYM UWZGLĘDNIENIEM KATORGI I ZESŁANIA

GAZETA ROBOTNICZA

ORGAN KOMITETU WARSZAWSKIEGO SOCJALDEMOKRACJI KRÓLESTWA POLSKIEGO I LITWY.

NR. 1. STYCZEŃ 1905. ROK I.

PISMO DYSKUSYJNE

116

r. 92. Wtorek 22 kwietnia 1913 Rocznik XXII.

NAPRZÓD

Organ centralny polskiej partyi socyalno-demokratycznej.

Wychodzi codziennie popołudniu z wyjątkiem niedziel i świąt.

Redakcya i Administracya: Kraków, ul. Filipa 11.

Filial inseratowy: Pl. W. W. Świętych 11.

Rosya współczesna a ruch robotniczy.

Odczyt tow. Lenina.

Przed paru dniami wygłosił w Krakowie jeden z najwybitniejszych wodzów rosyjskiej socyalnej demokracyi tow. Lenin odczyt. Poda-



117

Польские социал-демократы, с которыми часто встречался В. И. Ленин.

114. С. Багоцкий.

115. Я. Ганецкий.

116. Польские газеты, в которых публиковались статьи В. И. Ленина и сообщения о его выступлениях.

117. Краков. Здание Народного университета. В апреле 1913 г. польские социалисты слушали здесь доклад В. И. Ленина «Современная Россия и рабочее движение».



118

118. Выступление В. И. Ленина на IV съезде Социал-демократии Латышского края. Брюссель, 1914 г. Художник О. Скулме.

В 1913—1914 годах в борьбе за единство партии и рабочего класса В. И. Ленин уделял много внимания разоблачению образованного Троцким антипартийного Августовского блока, члены которого насаждали в России идеологию и политику центризма. Он энергично боролся за выход латышских социал-демократов из этого блока, участвовал в работе IV съезда Социал-демократии Латышского края, состоявшегося в Брюсселе в январе 1914 года, написал проект платформы к съезду. Латыши первыми вышли из Августовского блока, который к середине 1914 года перестал существовать.

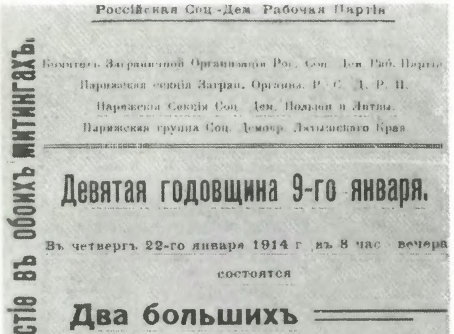

Тов. Н. ЛЕНИНЪ приметъ участіе въ обоихъ митингахъ.

Россійская Соц.-Дем. Рабочая Партія

Комитетъ Заграничной Организаціи Рос. Соц.-Дем. Раб. Партіи
Парижская секція Загран. Организ. Р. С. Д. Р. П.
Парижская Секція Соц. Дем. Польши и Литвы.
Парижская группа Соц. Демокр. Латышскаго Края.

Девятая годовщина 9-го января.

Въ четвергъ 22-го января 1914 г. въ 8 час. вечера состоятся

Два большихъ Соц.-Дем. митинга.

49 rue de Bretagne Restaurant cooperatif.
большая зала

и въ залѣ на Boulevard Auguste Blanqui, 94.

ВЫСТУПЯТЪ ОРАТОРЫ:

Отъ товарищей поляковъ т. **Малецкій**, отъ т.т. Латышей т.т. **Зиммель** и **Кажусъ**, отъ К. З. О. и секціи т.т. **Ленинъ**, **Инеса**, **Людмила**, **Кузнецовъ**, **Антоновъ**, **Сѣдой**, **Робертъ**, **Демидовъ**, **Семенъ**, **Гришевскій** и **Максъ** (на жаргонѣ), отъ французской соціалистической партіи т. **Рольдъ** отъ нѣмецкихъ товарищей т. **Грумбахъ**, отъ соціалистической женской группы т. **Alice Jouenne**.

Плата за входъ по желанію. Сборъ въ пользу бастующихъ въ Россіи рабочихъ

19

ПУТЬ ПРАВДЫ

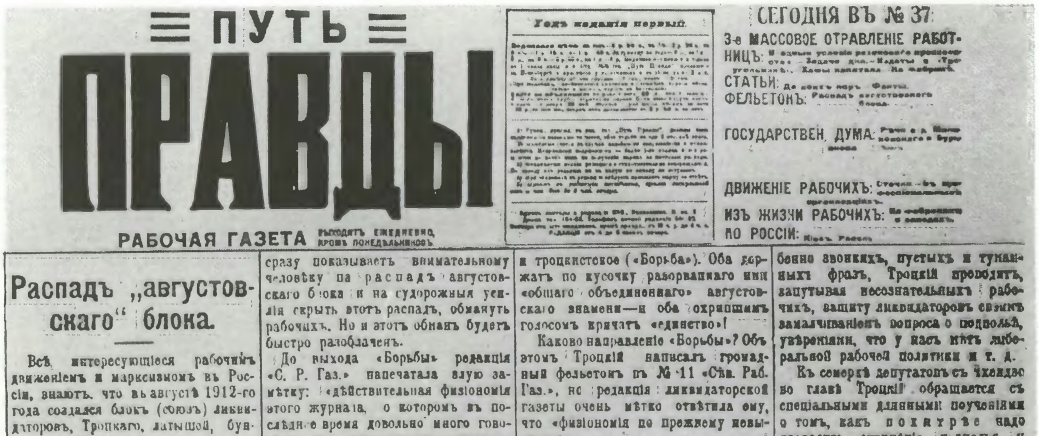

РАБОЧАЯ ГАЗЕТА выходитъ ежедневно, кромѣ понедѣльниковъ

Годъ изданія первый.

СЕГОДНЯ ВЪ № 37:
3-е МАССОВОЕ ОТРАВЛЕНІЕ РАБОТНИЦЪ: [illegible]
СТАТЬИ: [illegible]
ФЕЛЬЕТОНЪ: Распадъ августовскаго блока.
ГОСУДАРСТВЕН. ДУМА: [illegible]
ДВИЖЕНІЕ РАБОЧИХЪ: [illegible]
ИЗЪ ЖИЗНИ РАБОЧИХЪ: [illegible]
ПО РОССІИ: [illegible]

Распадъ „августовскаго" блока.

Всѣ интересующіеся рабочимъ движеніемъ и марксизмомъ въ Россіи, знаютъ, что въ августѣ 1912-го года создался блокъ (союзъ) ликвидаторовъ, Троцкаго, латышей, бундовцевъ, кавказцевъ.

Съ трескомъ и шумомъ было объявлено объ этомъ блокѣ въ газетѣ «Лучъ» основанной не на рабочія деньги какъ разъ во время выборовъ въ Петербургѣ для срыва воли большинства организованныхъ рабочихъ. Прославлялась «многочисленность» участниковъ этого блока, прославлялся союзъ «марксистовъ разныхъ направленій», прославлялось «единство» и нефракціонность, посылались громы противъ «раскольниковъ», сторонниковъ январьской 1912 года конференціи.

Вопросъ о «единствѣ» всталъ такимъ образомъ передъ мыслящими сразу показываетъ внимательному человѣку на распадъ августовскаго блока и на судорожныя усилія скрыть этотъ распадъ, обмануть рабочихъ. Но и этотъ обманъ будетъ быстро разоблаченъ.

До выхода «Борьбы» редакція «С. Р. Газ.» напечатала злую замѣтку: «дѣйствительная физіономія этого журнала, о которомъ въ послѣднее время довольно много говорили въ марксистскихъ кругахъ, для насъ остается пока еще невыясненной».

Подумайте только, читатель: съ августа 1912 г. Троцкій числится въ главаряхъ августовскаго объединительнаго блока,—но уже весь 1913-ый годъ показываетъ его отстраненіе отъ «Луча» и «лучистовъ». Въ 1914 году этотъ Троцкій основываетъ свой журналъ, продолжая фиктивно числиться и въ «Сѣв. Раб. Газетѣ» и въ «Нашей Зарѣ». «Въ кругахъ довольно много говорятъ» о скрываемой ликвидаторами секретной «запискѣ» Троцкаго противъ и троцкистское («Борьба»). Оба держатъ по кусочку разорваннаго ими «общаго объединеннаго» августовскаго знамени—и оба охрипшимъ голосомъ кричатъ «единство»!

Каково направленіе «Борьбы»? Объ этомъ Троцкій написалъ громадный фельетонъ въ № 11 «Сѣв. Раб. Газ.», но редакція ликвидаторской газеты очень мѣтко отвѣтила ему, что «физіономія по прежнему невыяснена».

Дѣйствительно, у ликвидаторовъ есть своя физіономія, либеральная, а не марксистская. Всякій, знакомый съ писаніями Ф. Д., Л. С., Л. М., Ежова, Потресова и Ко, знаетъ эту физіономію.

У Троцкаго же никогда никакой «физіономіи» не было и нѣтъ, а есть только перелеты, перемѣтыванія отъ либераловъ къ марксистамъ и обратно, обрывки словечекъ и звонкихъ фразъ, надерганныхъ отсюда и оттуда.

Ни по единому спорному вопросу нѣтъ въ «Борьбѣ» ни одного живого слова.

Это невѣроятно, но это фактъ.

бенно звонкихъ, пустыхъ и туманныхъ фразъ, Троцкій проводитъ, запутывая несознательныхъ рабочихъ, защиту ликвидаторовъ своимъ замалчиваніемъ вопроса о подпольѣ, увѣреніями, что у насъ нѣтъ либеральной рабочей политики и т. д.

Къ семеркѣ депутатовъ съ Чхеидзе во главѣ Троцкій обращается съ спеціальными длинными поученіями о томъ, какъ похитрѣе надо проводить отрицаніе подполья и партіи. Эти забавныя поученія ясно говорятъ о дальнѣйшемъ распадѣ семерки. Отъ нея ушелъ Бурьяновъ. Они не могли спѣться объ отвѣтѣ Плеханову. Они теперь колеблются между Даномъ и Троцкимъ, причемъ Чхеидзе видимо, напрягаетъ свои дипломатическіе таланты для замазыванія новой трещины.

И эти околопартійные люди, не умѣющіе объединиться на своей «августовской» платформѣ, обманываютъ рабочихъ криками объ «единствѣ»! Напрасныя усилія!

Единство есть признаніе «стара-

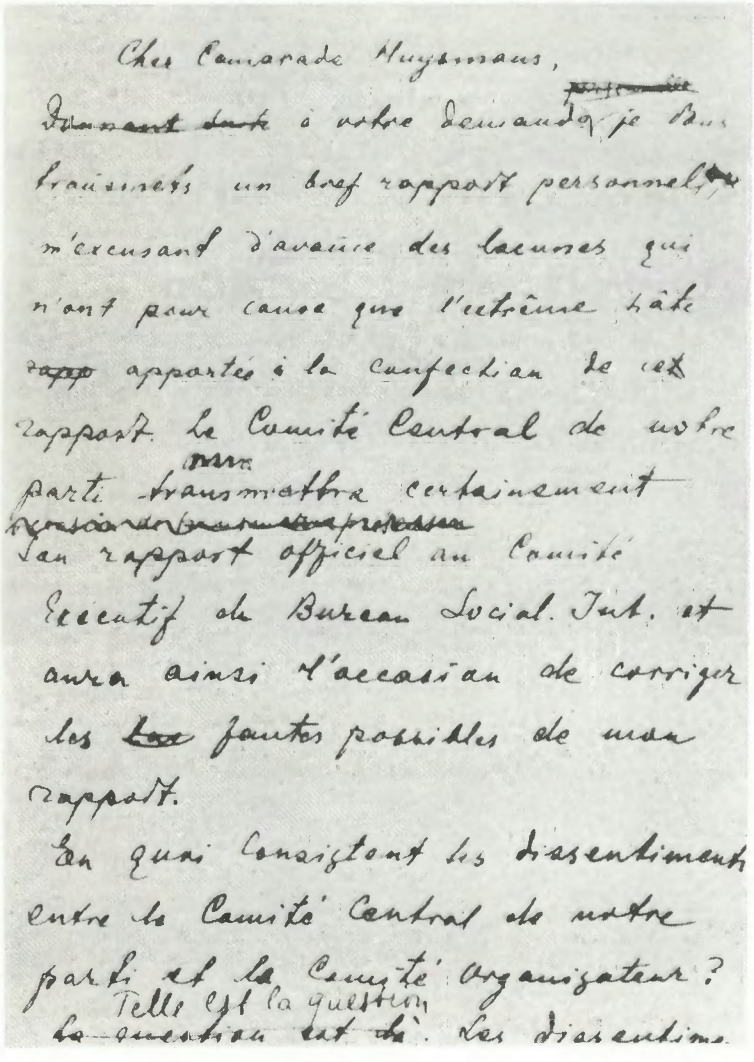

1

Cher Camarade Huysmans,

~~Donnant suite~~ à votre demande je vous transmets un bref rapport personnel, m'excusant d'avance des lacunes qui n'ont pour cause que l'extrême hâte ~~rapp~~ apportée à la confection de cet rapport. Le Comité Central de notre parti ~~transmettra~~ certainement ~~[illegible]~~ son rapport officiel au Comité Exécutif du Bureau Social. Int. et aura ainsi l'occasion de corriger les ~~[illegible]~~ fautes possibles de mon rapport.

En quoi consistent les dissentiments entre le Comité Central de notre parti et le Comité Organisateur? Telle est la question ~~la question est là~~. Les dissentime

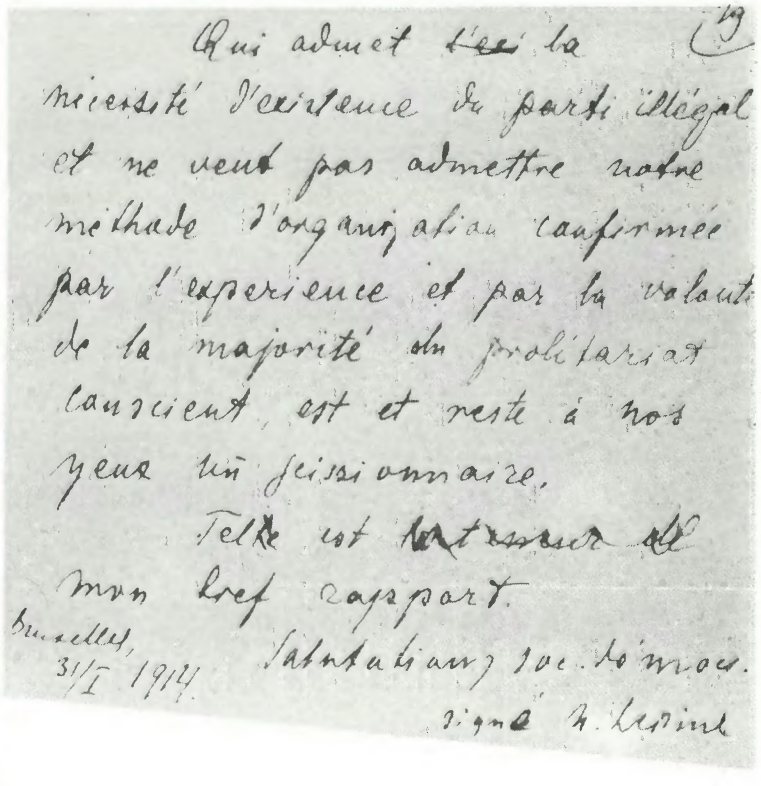

121

19

Qui admet ~~l'exi~~ la nécessité d'existence du parti illégal et ne veut pas admettre notre méthode d'organisation confirmée par l'expérience et par la volonté de la majorité du prolétariat conscient, est et reste à nos yeux un scissionnaire.

Telle est ~~[illegible]~~ de mon bref rapport.

Bruxelles, 31/I 1914.

Salutations soc. démocr.

signé N. Lénine

119. Афиша о митингах, посвященных девятой годовщине 9-го января 1905 г. Париж. 22 января 1914 г.

120. В. И. Ленин. Распад «Августовского» блока. Газета «Путь Правды», № 37, 15 марта 1914 г.

121. В. И. Ленин. Доклад Международному социалистическому бюро. 31 января — 1 февраля 1914 г. Страницы рукописи.

О формахъ рабочаго движенія.

(Локаутъ и марксистская тактика).

Локауты, т. е. массовые расчеты рабочихъ, стакнувшимися предпринимателями, такое же необходимое и неизбѣжное явленіе въ капиталистическомъ обществѣ, какъ и стачки рабочихъ. Капиталъ, обрушиваясь всей своей тяжестью на разоряемыхъ мелкихъ производителей и пролетаріатъ, грозитъ постоянно свести условія жизни рабочихъ къ прямому голоданію и вымиранію отъ голода. И бывали во всѣхъ странахъ примѣры, даже цѣлые періоды жизни народовъ, когда отсутствіе отпора со стороны рабочихъ доводило ихъ до невѣроятной нищеты и всѣхъ ужасовъ голода.

Отпоръ рабочихъ вытекаетъ изъ самыхъ условій жизни—продажи рабочей силы. Только благодаря этому отпору, несмотря на громадбочихъ, привлекая все большую массу пролетаріата къ участію въ организованной борьбѣ, превращаютъ отпоръ рабочихъ въ возможно болѣе планомѣрный и систематическій. Стачечная борьба, при массовыхъ и разнообразныхъ профессіональныхъ союзахъ, становится болѣе упорной, рѣже происходятъ стачки, но крупнѣе бываетъ каждое столкновеніе.

Локауты предпринимателей вызываются обостреніемъ борьбы и въ свою очередь обостряютъ ее. И пролетаріатъ, сплачиваясь на борьбѣ, развивая борьбой и свое сознаніе и свою организацію и свой опытъ, приходитъ все шире и шире къ убѣжденію все болѣе и болѣе твердому въ необходимости полнаго экономическаго переустройства капиталистическаго общества.

Марксистская тактика состоитъ

122

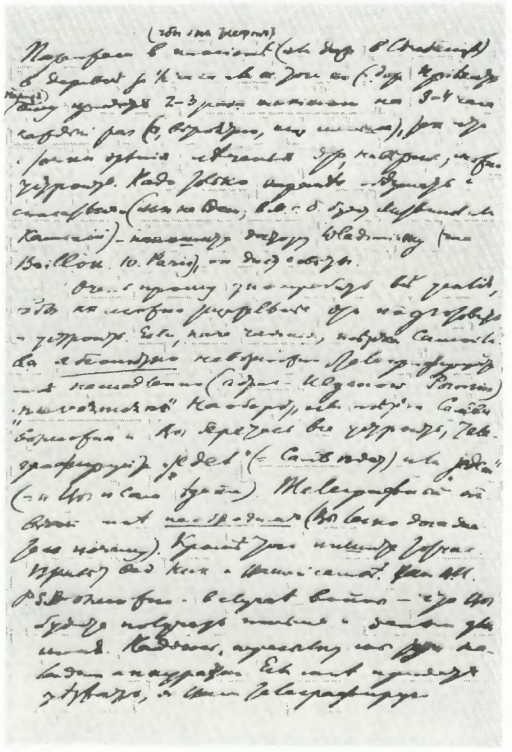

15

122. В. И. Ленин. О формах рабочего движения. Газета «Путь Правды» № 54, 4 апреля 1914 г.

123. Письмо В. И. Ленина Г. Л. Шкловскому, 31 июля 1914 г.

124. В. И. Ленин. Буржуазия и мир. Газета «Правда» № 103, 7 мая 1913 г.

125. В. И. Ленин. Объективные данные о силе разных течений в рабочем движении. Июнь 1914 г. Таблица.

Буржуазія и миръ.

Состоявшеяся въ прошлое воскресенье, 11-го мая (28 апрѣля по старому стилю), конференція французскихъ и нѣмецкихъ парламентаріевъ въ Бернѣ снова напоминаетъ объ отношеніи европейской буржуазіи къ войнѣ и миру.

Починъ созыва конференціи принадлежалъ эльзасъ-лотарингскимъ и швейцарскимъ представителямъ. Соціалистическіе депутаты Франціи и Германіи

124

Революционное движение в России развертывалось все шире. В первой половине 1914 года бастовало около полутора миллионов человек. Экономические забастовки переплетались с политическими. Из страха перед рабочим движением европейская буржуазия цеплялась за военщину и реакцию. В статье «Буржуазия и мир» Ленин единственной гарантией мира назвал «...ОРГАНИЗОВАННОЕ, СОЗНАТЕЛЬНОЕ ДВИЖЕНИЕ РАБОЧЕГО КЛАССА». Большевики готовились к очередному партийному съезду, за ними шло большинство рабочего класса. Однако созвать съезд не удалось— помешала первая мировая война.

Объективная оценка о силе печати в рабочей среде России.

		Прав-цы	Лиц-дат.	Процентное отношение прав. и лик. %	%	Цифра подписки
1. Выборы в Г. Думу. Число депутатов рабочей курии:	II Дума, 1907 г.	11	12	47	53	—
	III Дума, 1907–1912	4	4	50	50	} Больш.
	IV Дума, 1912	6	3	67	33	
2. Число рабочих групп, дававших денежные взносы в газеты (в Спб.):	1912	620	89	—	—	—
	1913	2181	661	76,9	23,1	264
	1914 (по 1 мая)	2873	671	81,1	18,9	524
3. Денежные сборы на газеты. (Кроме) сборов [же] отд. рабочих (с 1 янв. по 1 мая 1914 г.)		—	—	13	56	50
4. Тираж с.-петерб. газет (данные, собр. и напеч. Г. Бондаревской)		40.000	16.000	71,4	28,6	12.000 (Рабочая правда)
5. Число рабочих групп, обращавшихся с разными вопросами в ту и другую думскую фракцию (с окт. 1913 по 6 июня 1914 г.)		1295	215	85,7	14,3	—
6. Денежная сумма, прошедшая через ту и другую думскую фракцию. Кроме сумм [же] от рабочих (с окт. 1913 г. по 6 июня 1914 г.)		—	—	6	46	—
7. Взносы в всероссийские страховые учреждения. Число уполномоченных		47	10	82,4	17,6	? 1–2 ?
8. Взносы в губернские страховые учреждения. Число уполномоченных		37	7	84,1	15,9	4
9. Число денежных отчетов, присланных группами за все время		3	1	—	—	?
10. Из книг прокат. отчетов с фамилиями, кто сдавших их (рабочих, т. е. буржуазных, издателей)		—	—	0	100	?
11. Число подписей, заявленных в обеих газетах, за ту и другую думскую фракцию (ук. 6-ку и 7-ку)		6722	2985	69,2	31,8	—
12. Заграничная печать. Число номеров руководящей газеты, вышедших после августовской (1912 г.) конференции ликвидаторов по июнь 1914 г.		5	0	—	—	9
13. Число указаний в этих номерах на местную организацию (кто где [что] сообщал о группах)		44	0	—	—	21
14. Число корреспонденций, вышедших [ликвидат.] за рабочих, а не от имени буржуазных групп, без указ. подписи		0	5 (62 ст.)	—	—	0
15. Профессиональных союзов, в которых ликвидаторы (судя по отчетам в газетах) получили [руководящее] (в Спб.)		14	4	77,8	22,2	2

В ГОДЫ МИРОВОЙ ИМПЕРИАЛИСТИЧЕСКОЙ ВОЙНЫ

1914–март 1917



1. Свершилось. Художник С. Лукин.



2

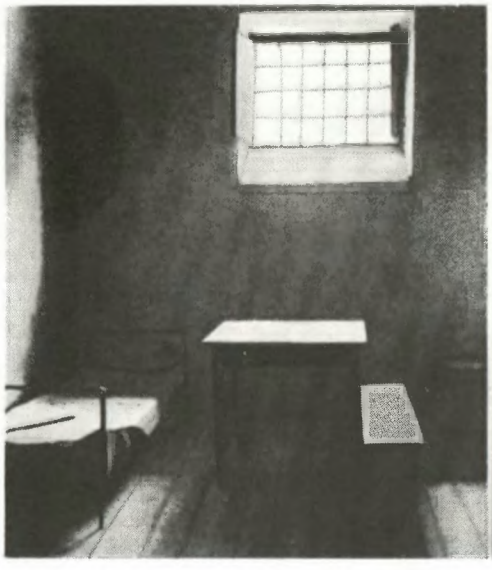



3

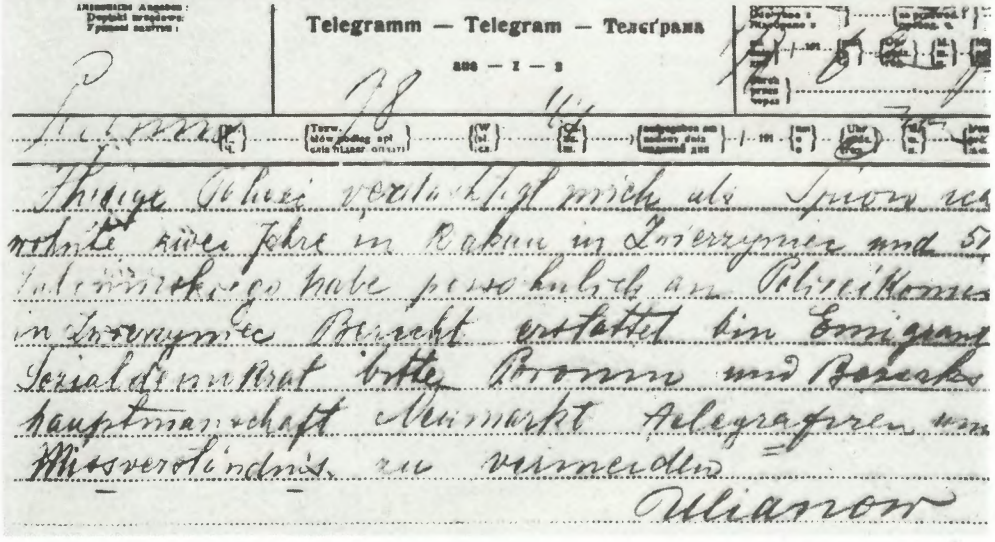
Telegramm — Telegram — Телеграмма

4

2. Свидание В. И. Ленина с Н. К. Крупской в тюрьме Нового Targa. Художник М. Соколов.

3. Камера и коридор тюрьмы в Новом Тарге, где был заключен В. И. Ленин с 8 по 19 августа 1914 г.

4. В. И. Ленин. Телеграмма директору полиции города Кракова. 7 августа 1914 г.

5. В. И. Ленин. 1914 г.

Новый революционный подъем в России был прерван мировой империалистической войной. В. И. Ленина война застала в Поронине. По ложному доносу он был арестован, обвинен в шпионаже в пользу царского правительства и заключен в тюрьму Нового Тарга. В защиту В. И. Ленина выступили передовые общественные деятели Польши и Австрии.

Нажим со стороны венского депутата Виктора Адлера и львовского депутата Диаманда, которые поручились за Владимира Ильича, подействовал, и 19 августа Владимира Ильича выпустили из тюрьмы.

В Кракове удалось получить право выехать за границу в нейтральную страну — Швейцарию.

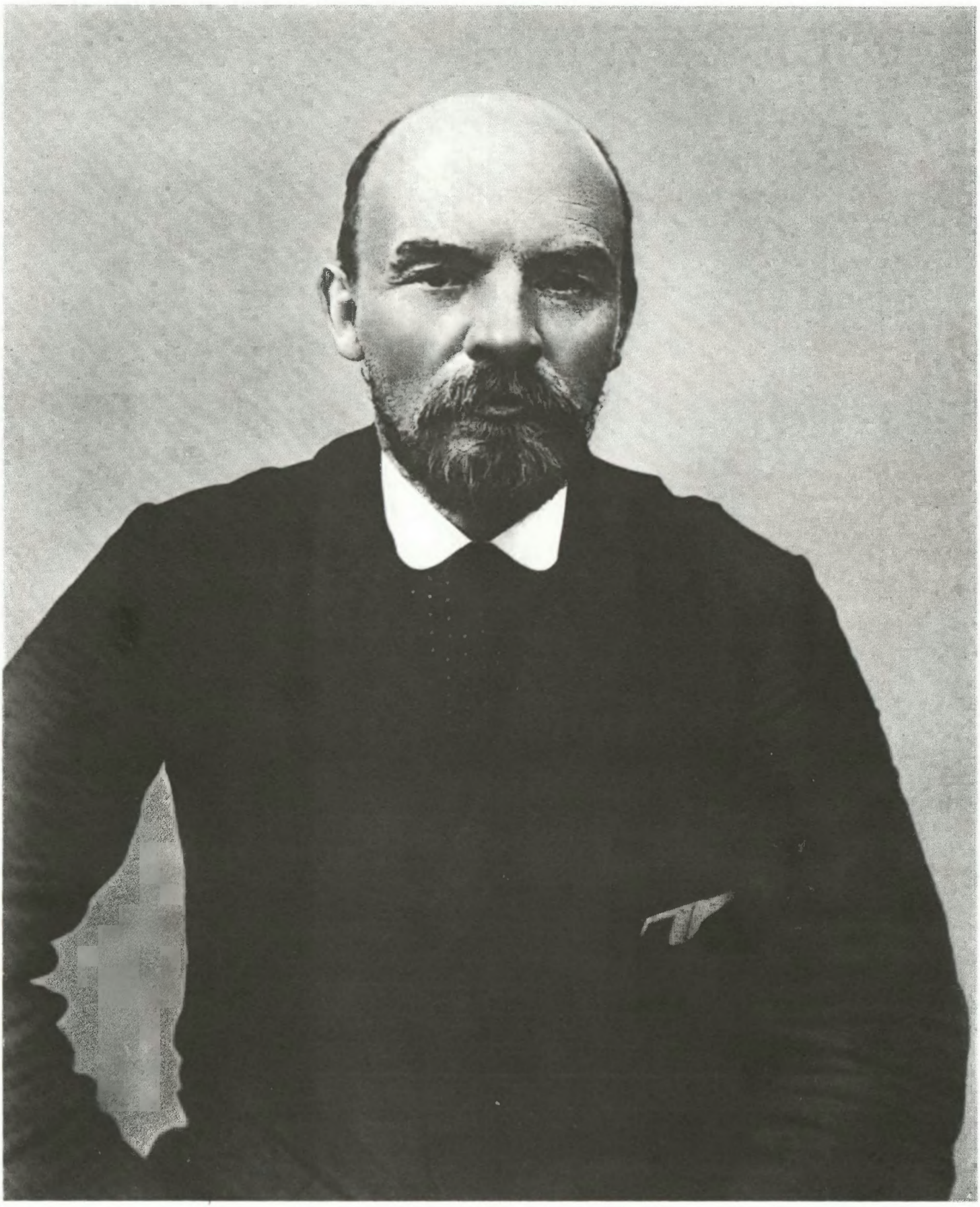

5

Россійская Соціаль-Демократическая Рабочая Партія. LE SOCIAL-DÉMOCRATE Пролетаріи всѣхъ странъ, соединяйтесь!

СОЦІАЛЬДЕМОКРАТЪ

ЦЕНТРАЛЬНЫЙ ОРГАНЪ РОССІЙСКОЙ СОЦІАЛЬДЕМОКРАТИЧЕСКОЙ РАБОЧЕЙ ПАРТІИ

№ 33. Женева. 1 Ноября 1914. Цѣна 10 ст.

ВОЙНА И РОССІЙСКАЯ СОЦІАЛЬДЕМОКРАТІЯ.

Европейская война, которую въ теченіе десятилѣтій подготовляли правительства и буржуазныя партіи всѣхъ странъ, разразилась. Ростъ вооруженій, крайнее обострение борьбы за рынки въ эпоху новѣйшей, империалистической, стадіи развитія капитализма передовыхъ странъ, династическіе интересы наиболѣе отсталыхъ, восточно-европейскихъ монархій неизбѣжно должны были привести и привели къ этой войнѣ. Захватъ земель и покореніе чужихъ націй, разореніе конкурирующей націи, грабежъ ея богатствъ, отвлеченіе вниманія трудящихся массъ отъ внутреннихъ политическихъ кризисовъ Россіи, Германіи, Англіи и другихъ странъ, разъединеніе и націоналистическое одураченіе рабочихъ и истребленіе ихъ авангарда въ цѣляхъ ослабленія революціоннаго движенія пролетаріата — таково единственное дѣйствительное содержаніе, значеніе и смыслъ современной войны.

На соціальдемократіи прежде всего ложится долгъ раскрыть это истинное значеніе войны и безпощадно разоблачить ложь, софизмы и „патріотическія" фразы, распространяемые господствующими классами, помѣщиками и буржуазіей, въ защиту войны.

Во главѣ одной группы воюющихъ націй стоитъ нѣмецкая буржуазія. Она одурачиваетъ рабочій классъ и трудящіяся массы, уверяя, что ведетъ войну ради защиты родины, свободы и культуры, ради освобожденія угнетенныхъ царизмомъ народовъ, ради разрушенія реакціоннаго царизма. А на дѣлѣ именно эта буржуазія, лакействуя передъ прусскими юнкерами съ Вильгельмомъ II во главѣ ихъ, всегда была вѣрнѣйшимъ союзникомъ царизма и врагомъ революціоннаго движенія рабочихъ и крестьянъ въ Россіи. На дѣлѣ эта буржуазія вмѣстѣ съ юнкерами направитъ всѣ свои усилія, при всякомъ исходѣ войны, на поддержку царской монархіи противъ революціи въ Россіи.

На дѣлѣ нѣмецкая буржуазія предприняла грабительскій походъ противъ Сербіи, желая покорить ее и задушить національную революцію южнаго славянства, вмѣстѣ съ тѣмъ направляя главную массу своихъ военныхъ силъ противъ болѣе свободныхъ странъ, Бельгіи и Франціи, чтобы разграбить болѣе богатаго конкурента. Нѣмецкая буржуазія, распространяя сказки объ оборонительномъ характерѣ войны, на дѣлѣ выполняетъ самые преступные (и самые опасные для рабочаго дѣла) лозунги буржуазіи „своихъ" странъ, оправдывая и защищая войну, вступая въ буржуазныя министерства воюющихъ странъ и т. д. и т. п. Вліятельнѣйшіе соціалистическіе вожди и вліятельнѣйшіе органы соціалистической печати современной Европы стоятъ на шовинистически-буржуазной и либеральной, отнюдь не на соціалистической точкѣ зрѣнія. Отвѣтственность за это опозореніе соціализма ложится прежде всего на нѣмецкихъ соц.-дем., которые были самой сильной и вліятельной партіей II-го Интернаціонала. Но нельзя оправдать и французскихъ соціалистовъ, принимающихъ министерскіе посты въ правительствѣ той самой буржуазіи, которая предавала свою родину и соединялась съ Бисмаркомъ для подавленія Коммуны.

Германскіе и австрійскіе с.-д. пытаются оправдать свою поддержку войны тѣмъ, что этимъ самымъ они будто бы борятся противъ русскаго царизма. Мы, русскіе соц.-дем., заявляемъ, что такое оправданіе считаемъ простымъ софизмомъ. Революціонное движеніе противъ царизма вновь приняло въ нашей странѣ въ послѣдніе годы громадные размѣры. Во главѣ этого движенія все время шелъ россійскій рабочій классъ. Милліонныя политическія стачки послѣднихъ лѣтъ или подъ лозунгомъ низверженія царизма и требованія демократической республики. Не далѣе какъ наканунѣ войны президентъ французской республики Пуанкаре во время своего визита Николаю II-му самъ могъ видѣть на улицахъ Петербурга баррикады, построенныя руками русскихъ рабочихъ. Ни передъ какими жертвами не останавливался россійскій пролетаріатъ, чтобы освободить все человѣчество отъ позора царской монархіи. Но мы должны сказать, что если что-нибудь при извѣстныхъ условіяхъ отсрочитъ гибель царизма, если что можетъ помочь царизму въ борьбѣ противъ всей россійской демократіи, такъ это именно нынѣшняя война, отдавшая на службу реакціоннымъ цѣлямъ царизма денежный мѣшокъ англійской, французской и русской буржуазіи. И если что можетъ затруднить революціонную борьбу россійскаго рабочаго класса противъ царизма, такъ это именно поведеніе каждой германской и австрійской соц.-демократіи, которое не перестаетъ намъ ставить въ примѣръ шовинистская печать Россіи.

Если даже допустить, что недостатокъ силъ у германской соц.-демократіи былъ такъ великъ, что могъ заставить ее отказаться отъ буржуазіи всѣхъ странъ; — превращая необходимое использованіе буржуазнаго парламентаризма и буржуазной легальности въ фетишизированіе этой легальности и забвеніе обязательности нелегальныхъ формъ организаціи и агитаціи въ эпоху кризисовъ. Естественное „дополненіе" оппортунизма — столь же буржуазное и враждебное пролетарской, т. е. марксистской точкѣ зрѣнія, анархо-синдикалистское теченіе ознаменовало себя не менѣе позорно самодовольнымъ повтореніемъ лозунговъ шовинизма во время современнаго кризиса.

Нельзя выполнить задачи соціализма въ настоящее время, нельзя осуществить дѣйствительное интернаціональное сплоченіе рабочихъ безъ рѣшительнаго разрыва съ оппортунизмомъ и разъясненія массамъ неизбѣжности его фіаско.

Задачей с.-д. каждой страны должна быть въ первую голову борьба съ шовинизмомъ данной страны. Въ Россіи этотъ шовинизмъ всецѣло охватилъ буржуазный либерализмъ („кадеты") и частью народниковъ вплоть до с. р. и „правыхъ" с.-д. (Въ особенности обязательно заклеймить шовинистскія выступленія напр., Е. Смирнова, Н. Маслова и Г. Плеханова, подкрашенныя и широко используемыя буржуазно-„патріотической" печатью).

При данномъ положеніи нельзя опредѣлить съ точки зрѣнія международнаго пролетаріата, пораженіе которой изъ двухъ группъ воюющихъ націй было бы наименьшимъ зломъ для соціализма. Но для насъ, русскихъ с.-д., не можетъ подлежать сомнѣнію, что съ точки зрѣнія рабочаго класса и трудящихся массъ всѣхъ народовъ Россія наименьшимъ зломъ было бы пораженіе царской монархіи, самаго реакціоннаго и варварскаго правительства, угнетающаго наибольшее количество націй и наибольшую массу населенія Европы и Азіи.

Ближайшимъ политическимъ лозунгомъ с. д. Европы должно быть образованіе республиканскихъ Соединенныхъ Штатовъ Европы, при чемъ въ отличіе отъ буржуазіи, которая готова „обѣщать" что угодно, лишь бы вовлечь пролетаріатъ въ общій потокъ шовинизма, с.-д. будутъ разъяснять всю лживость и безсмысленность этого лозунга безъ революціоннаго низверженія монархій германской, австрійской и русской.

Въ Россіи задачами с.-д. въ виду наибольшей отсталости этой



4. Политика и задачи социалистической Интернационала

Задача нашего в Германии [illegible] буржуазной национальности, [illegible] буржуазии, [illegible] пролетарской европейской солидарности. Ее дорог буржуазной науки всех стран не удовлетворяет над ними. До сих пор [illegible] позволяют их. И эта задача [illegible] для того, кто хочет оставаться сознательным, как сознание практики социалистической борьбы и начало задач Интернационала.

Есть люди, которые [illegible] перед [illegible] шириной, что [illegible] и [illegible] II-го Интернационала [illegible] Германии на одной [illegible] французских социалистов, на [illegible] путь к переоценке старой [illegible] в социализме по вопросу [illegible] и войне. Но [illegible] сознательности.



6. В. И. Ленин. Война и российская социал-демократия. Газета «Социал-Демократ» № 33, 1 ноября 1914 г.

7. II Интернационал. Карикатура. Художники Кукрыниксы.

8. В. И. Ленин. Положение и задачи Социалистического Интернационала. Октябрь 1914 г. Страница рукописи.

9. Большевики — депутаты IV Государственной думы в ссылке: Г. И. Петровский, Ф. Н. Самойлов, М. К. Муранов, А. Е. Бадаев, Н. Р. Шагов.

С первого же дня войны В. И. Ленин повел самую решительную борьбу против нее, разоблачал предательство лидеров II Интернационала, голосовавших на Штутгартском (1907 г.) и Базельском (1912 г.) конгрессах за единство действий социалистов против войны, а на деле поддержавших предоставление кредитов на ведение войны. Единственной социал-демократической фракцией парламента, отказавшейся голосовать за военные кредиты, была большевистская фракция IV Государственной думы в России. Депутаты-большевики были сосланы в Сибирь.

В годы войны В. И. Ленин и большевики высоко подняли знамя пролетарского интернационализма. Оппортунистическим призывам к «защите отечества» В. И. Ленин противопоставил революционный призыв: превратить империалистическую войну в войну гражданскую, создать новый, подлинно революционный Коммунистический Интернационал. Статья В. И. Ленина «Война и российская социал-демократия» о тактике большевиков стала подлинным манифестом партии против войны.



10

10. Берн. Кафе «Швейцербунд», где в феврале — марте 1915 г. проходила конференция заграничных секций РСДРП.



11

11. В. И. Ленин. Конференция заграничных секций РСДРП. Газета «Социал-Демократ» № 40, 29 марта 1915 г.

12. Журнал «Коммунист» № 1—2, 1915 г., в котором была опубликована статья В. И. Ленина «Крах II Интернационала».



12



13

13. Берн. Дом по улице Зейденвег, в котором В. И. Ленин и Н. К. Крупская жили в 1915—1916 гг.

14. Объявление о реферате В. И. Ленина «Европейская война и социализм». Женева. 15 октября 1914 г.

Женевская секція

РОССІЙСКОЙ СОЦІАЛЬДЕМОКРАТИЧ. РАБОЧ. ПАРТІИ.

ЧЕТВЕРГЪ 15

ВЪ ~~СРЕДУ 14~~ ОКТЯБРЯ 1914 Г. ВЪ 8½ Ч. В.

Въ помѣщеніи „MAISON DU PEUPLE",

№ 4, DUBOIS-MELLY № 4

Тов. Н. ЛЕНИНЪ

ПРОЧТЕТЪ ПУБЛИЧНЫЙ РЕФЕРАТЪ НА ТЕМУ:

Европейская война и соціализмъ

Плата за входъ: 30 сант.

Типографія M. Gabriel. Goetz-Monin № 27

14

В феврале — марте 1915 года в Берне состоялась конференция заграничных организаций большевиков, на которой В. И. Ленин выступил с докладом на тему «Война и задачи партии». В решениях конференции подчеркивалось, что покончить с войной и приблизить действительно демократический мир можно только путем всемерной поддержки и развития революционных действий масс, сплочения всех интернациональных сил в международном рабочем движении.

В защиту тактики большевиков В. И. Ленин выступал с докладами в Берне, Цюрихе, Монтре, Женеве и других городах Швейцарии. В них он подчеркивал необходимость борьбы с социал-шовинизмом и центризмом в рядах социал-демократов.

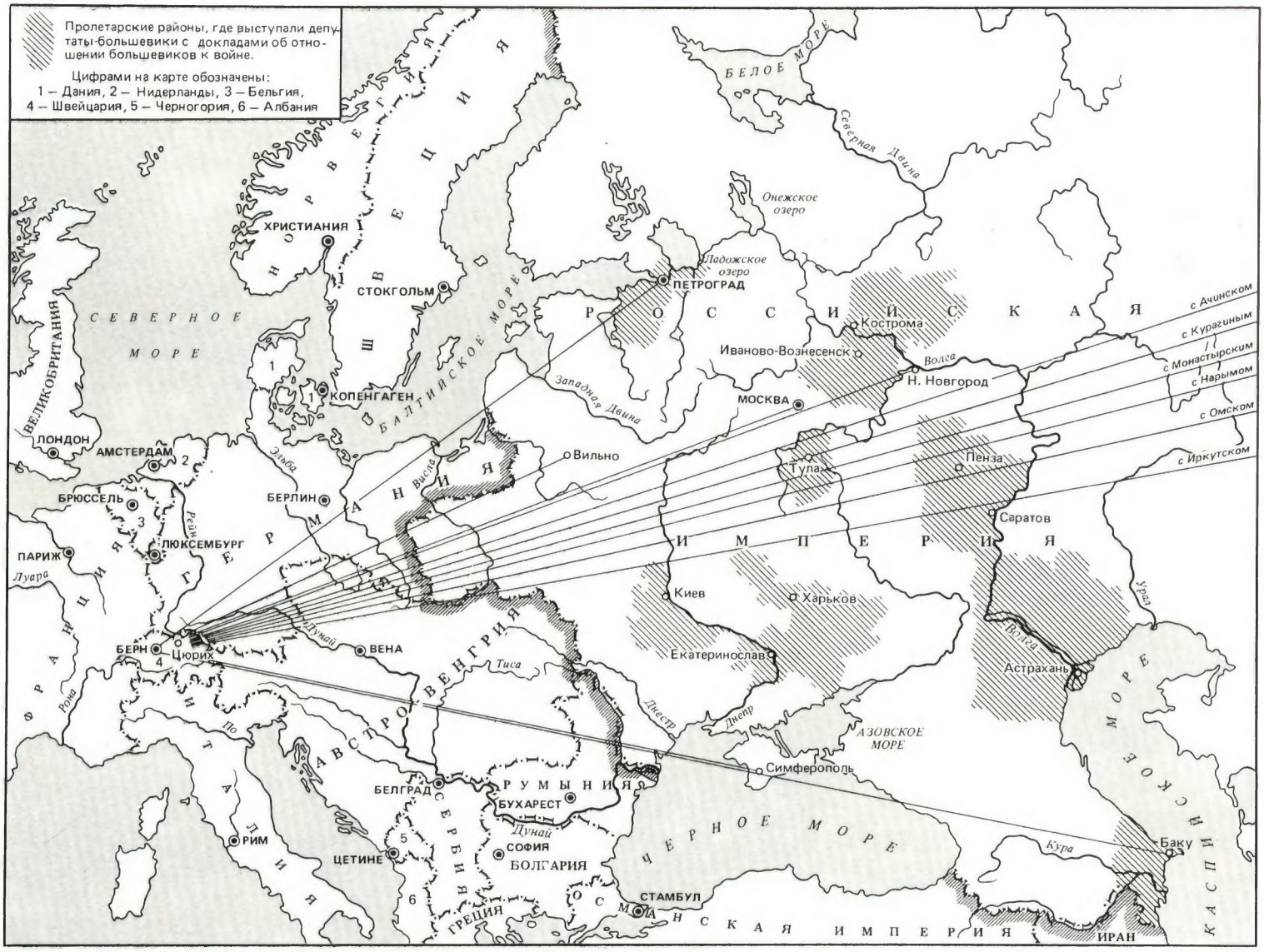

15

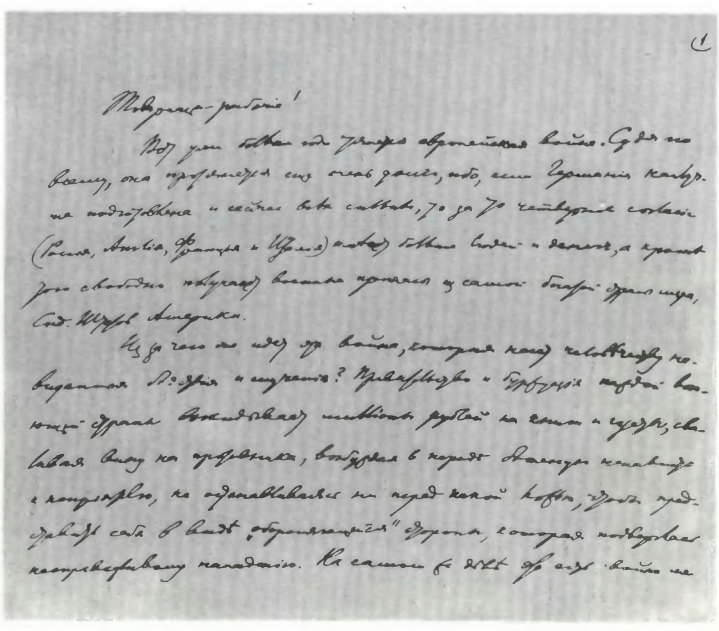

16

15. Связи В. И. Ленина с Россией в годы мировой империалистической войны. Карта-схема.

«САМОЕ БОЛЬНОЕ МЕСТО ТЕПЕРЬ: СЛАБОСТЬ СВЯЗИ МЕЖДУ НАМИ И РУКОВОДЯЩИМИ РАБОЧИМИ В РОССИИ!!

...ДВЕ ТРЕТИ СВЯЗИ, МИНИМУМ, В КАЖДОМ ГОРОДЕ С РУКОВОДЯЩИМИ *РАБОЧИМИ*, Т. Е. ЧТОБЫ ОНИ *ПИСАЛИ* САМИ, *САМИ* ОВЛАДЕЛИ КОНСПИРАТИВНОЙ ПЕРЕПИСКОЙ (НЕ БОГИ ГОРШКИ ОБЖИГАЮТ), САМИ ПРИГОТОВИЛИ ДЛЯ СЕБЯ КАЖДЫЙ ПО 1—2 «НАСЛЕДНИКУ» НА СЛУЧАЙ ПРОВАЛА».

В. И. ЛЕНИН

16. В. И. Ленин. Воззвание о войне. Август 1915 г. Начало рукописи.


17


18


19




20
21

Родные В. И. Ленина, помогали ему в установлении связи с партийными организациями России в годы войны.

17. Н. К. Крупская.

18. А. И. Ульянова-Елизарова.

19. М. И. Ульянова.

20. Е. В. Крупская.

21. Д. И. Ульянов.

22. М. Т. Елизаров.

23. М. А. Ульянова.

В условиях военно-полицейских преследований подпольные партийные организации России находили пути и формы связи с рабочими, солдатами, матросами Петрограда, Москвы, Киева, Харькова, Баку, Тулы, Самары и многих других городов; большевики издавали антивоенные листовки, по всей стране распространялась ленинская газета «Социал-Демократ», издание которой было возобновлено в ноябре 1914 года в Женеве.




22
23

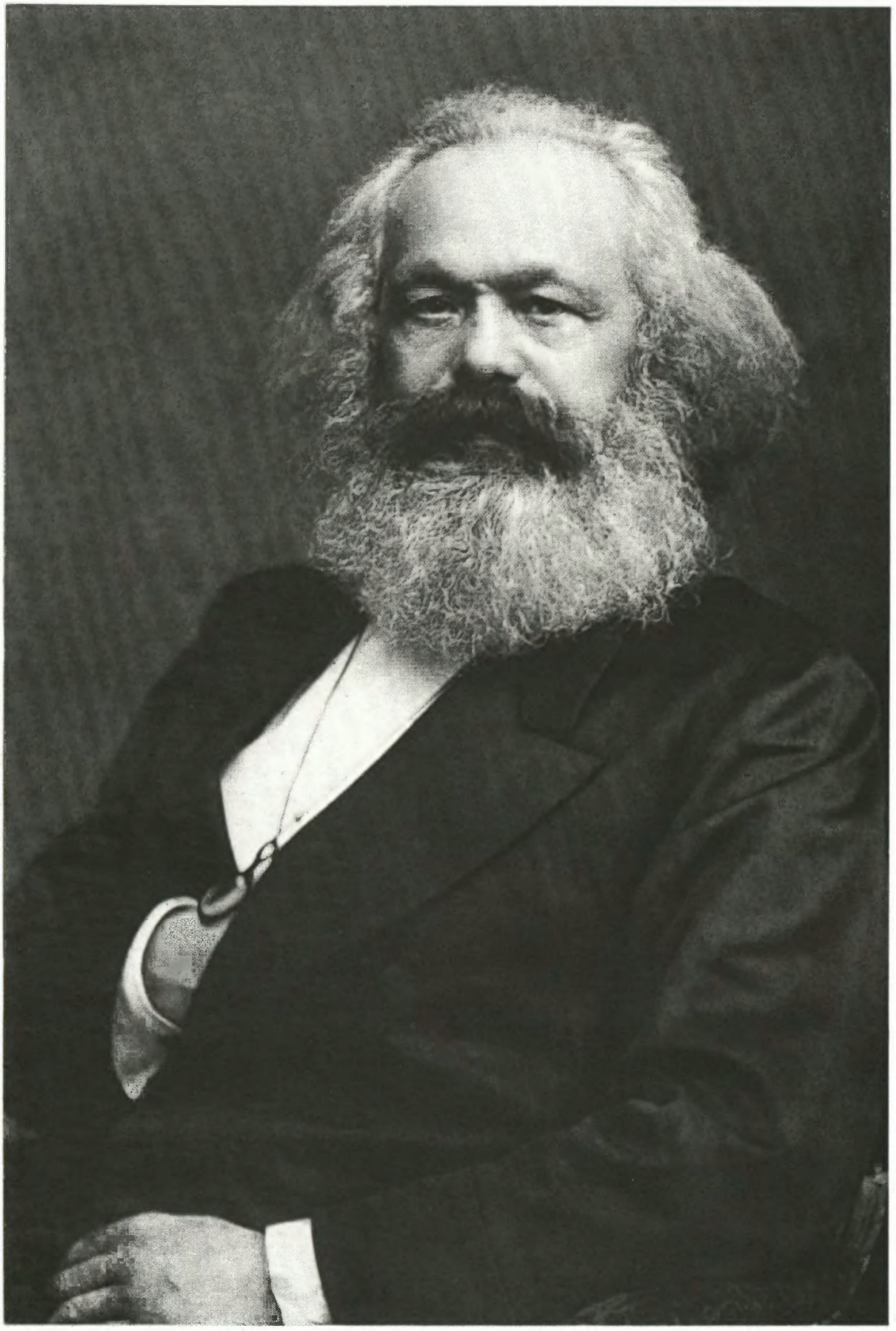

24

24. Карл Маркс. 1875 г.

25. Обложка первой тетради по философии с Конспектом книги Гегеля «Наука логики». Сентябрь — декабрь 1914 г.

26. В. И. Ленин. Карл Маркс (Краткий биографический очерк с изложением марксизма). Июль — ноябрь 1914 г. Страница рукописи.

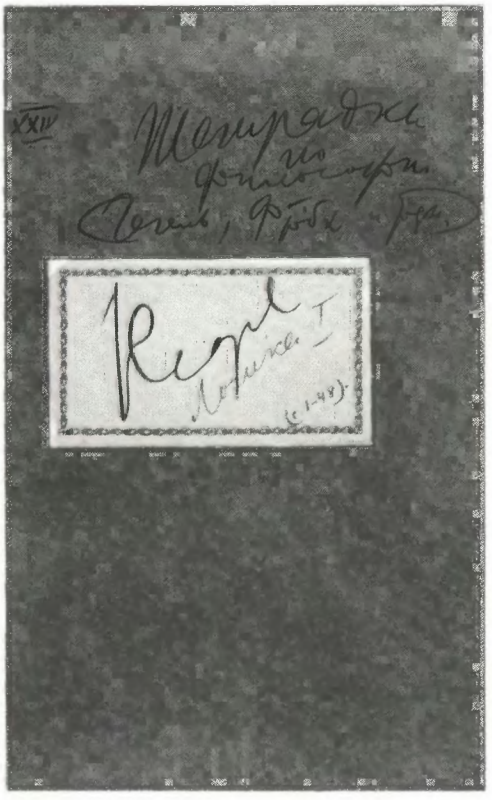

25

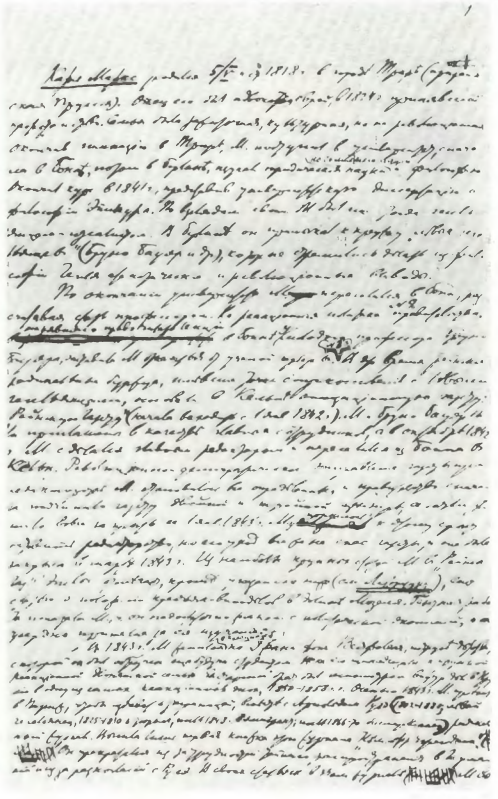

26

27. В. И. Ленин за работой. Художник Н. Жуков.

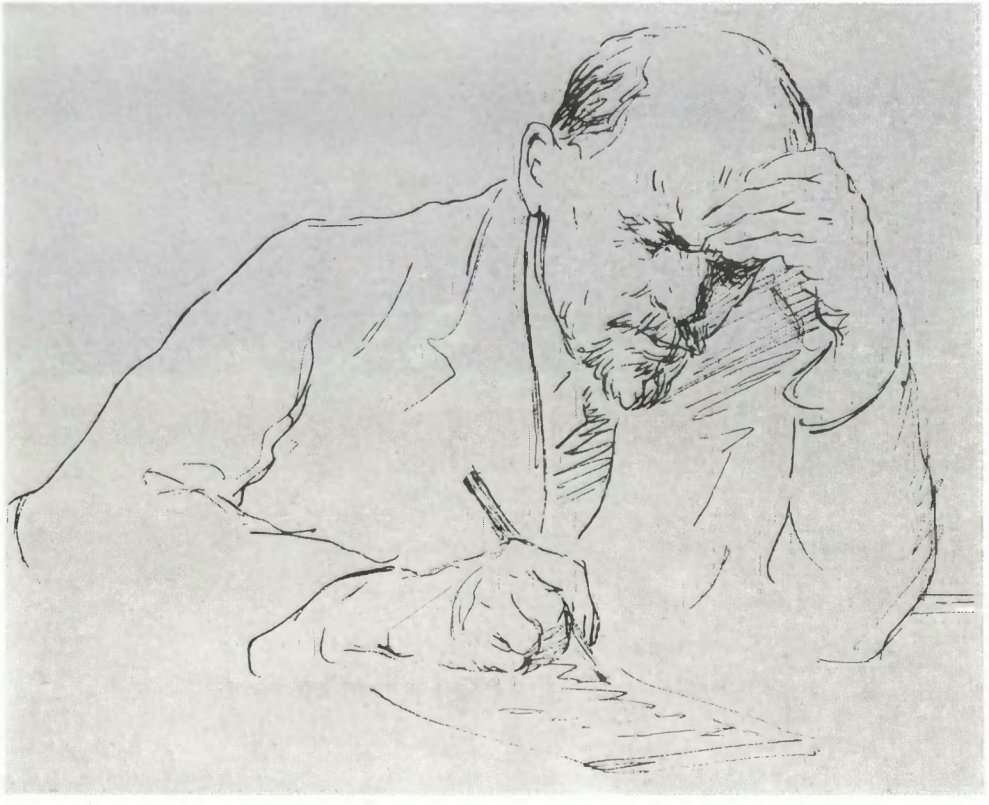

27

«*МАРКСИЗМ* — СИСТЕМА ВЗГЛЯДОВ И УЧЕНИЯ МАРКСА. МАРКС ЯВИЛСЯ ПРОДОЛЖАТЕЛЕМ И ГЕНИАЛЬНЫМ ЗАВЕРШИТЕЛЕМ ТРЕХ ГЛАВНЫХ ИДЕЙНЫХ ТЕЧЕНИЙ XIX ВЕКА, ПРИНАДЛЕЖАЩИХ ТРЕМ НАИБОЛЕЕ ПЕРЕДОВЫМ СТРАНАМ ЧЕЛОВЕЧЕСТВА: КЛАССИЧЕСКОЙ НЕМЕЦКОЙ ФИЛОСОФИИ, КЛАССИЧЕСКОЙ АНГЛИЙСКОЙ ПОЛИТИЧЕСКОЙ ЭКОНОМИИ И ФРАНЦУЗСКОГО СОЦИАЛИЗМА В СВЯЗИ С ФРАНЦУЗСКИМИ РЕВОЛЮЦИОННЫМИ УЧЕНИЯМИ ВООБЩЕ».

В. И. ЛЕНИН

В эти годы Ленин продолжает упорно работать над философскими проблемами марксизма. Он внимательно изучает труды Гегеля, Фейербаха и других философов, набрасывает ряд фрагментов и заметок, дающих основание предположить, что он собирался написать специальный труд о диалектике. Вместе с книгой «Материализм и эмпириокритицизм» «Философские тетради» Ленина составляют основу ленинского этапа в развитии марксистской философии.


28


29


30


31

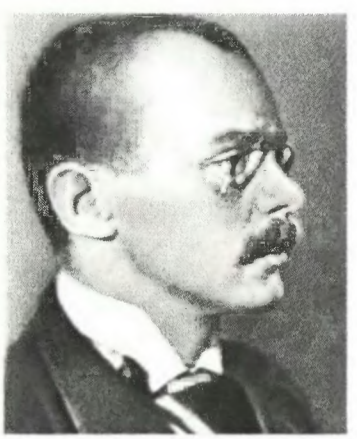
32


33

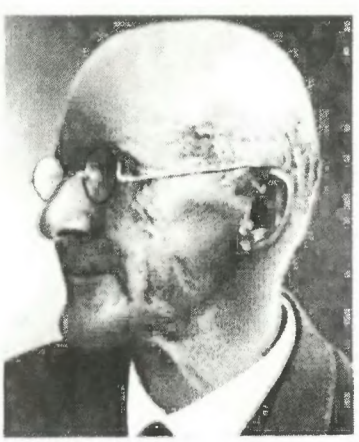
34


35


36

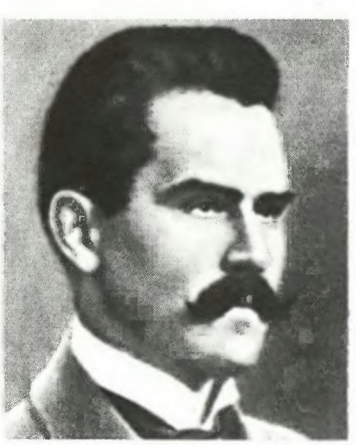
37


38


39

Деятели международного рабочего движения, активно боровшиеся против империалистической войны.

28. Д. Альпари (Венгрия).

29. Д. Благоев (Болгария).

30. Д. Вайнкоп (Голландия).

31. А. Гильбо (Франция).

32. Г. Гортер (Голландия).

33. А. Грамши (Италия).

34. Ю. Дебс (США).

35. Г. Димитров (Болгария).

36. С. Катаяма (Япония).

37. Т. Кацлерович (Сербия).

38. В. Коларов (Болгария).

39. К. Либкнехт (Германия).



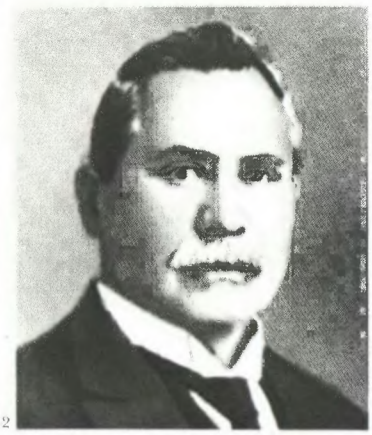

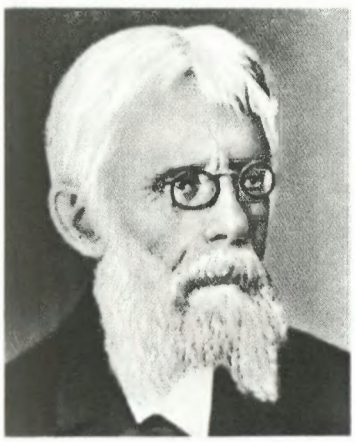








40. Р. Люксембург (Германия).
41. Д. Маклин (Англия).
42. Т. Манн (Англия).
43. Ю. Мархлевский (Польша).
44. Ф. Меринг (Германия).
45. В. Мюнценберг (Швейцария).
46. Ф. Платтен (Швейцария).
47. Д. Серрати (Италия).
48. Ю. Сирола (Финляндия).
49. Я. Тышка (Польша).
50. К. Хёглунд (Швеция).
51. К. Цеткин (Германия).



52

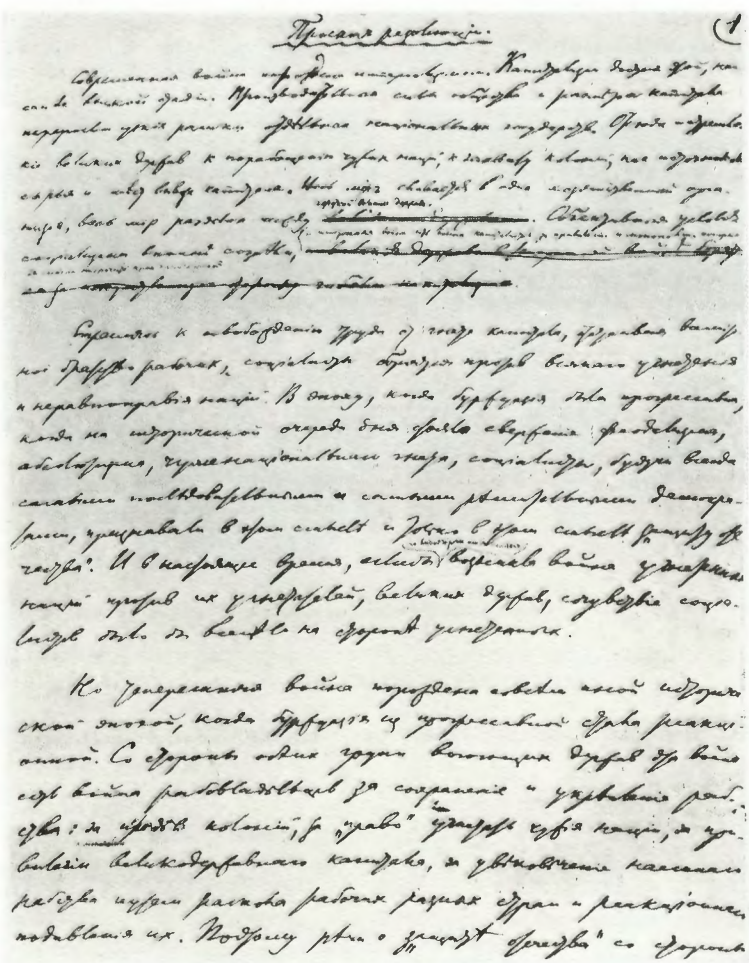

53

VORBOTE

Internationale Marxistische Rundschau

Herausgeber: **Anton Pannekoek** und **Henriette Roland-Holst**

Januar 1916 **Nr. 1**

Der Opportunismus und der Zusammenbruch der II. Internationale.

Von *N. Lenin.*

I.

Ist die II. Internationale wirklich zusammengebrochen? Das leugnen hartnäckig ihre autoritativsten Vertreter, wie Kautsky und Vandervelde. Es ist nichts passiert, als dass die Verbindungen unterbrochen wurden; alles ist in Ordnung; das ist ihr Standpunkt.

Um die Wahrheit zu finden, wollen wir uns zum *Manifest des Basler Kongresses* vom Jahre 1912 wenden, das sich eben auf den gegebenen imperialistischen Weltkrieg bezieht und durch alle sozialistischen Parteien der Welt angenommen wurde. Bemerkenswert ist es, dass kein einziger Sozialist in der Theorie zu leugnen wagt dass es notwendig ist, jeden Krieg konkret historisch zu würdigen.

Jetzt, da der Krieg ausgebrochen ist, wagen die offenen Opportunisten wie die Kautskysten nicht, weder das Manifest von Basel zu leugnen, noch an ihm das Verhalten der sozialistischen Parteien im Kriege zu prüfen. Weswegen? Weil das Manifest die einen wie die andern völlig blossstellt.

Es spricht mit keinem Sterbensworte weder von der Verteidigung des Vaterlandes noch von dem Unterschied zwischen dem Angriffs- und Verteidigungskriege; kein Wort über alles das, was jetzt die Opportunisten und Kautskysten *) Deutschlands und der Trippel-

54



52. Дом, в котором проходила Циммервальдская международная социалистическая конференция. Сентябрь 1915 г.

53. В. И. Ленин. Проект резолюции левых социал-демократов к Первой международной социалистической конференции. Июль 1915 г. Рукопись.

54. Журнал «Vorbote» — орган Циммервальдской левой. В первом номере журнала опубликована работа В. И. Ленина «Оппортунизм и крах II Интернационала».



55. Дом, в котором проходила Кинтальская международная социалистическая конференция. Апрель 1916 г.

56. Кинталь. Общий вид.

В. И. Ленин вел большую переписку с левыми социалистами Болгарии, Голландии, Швеции и других стран, сплачивая их на позициях пролетарского интернационализма. Участвуя в работе международных социалистических конференций в Циммервальде и Кинтале, он организовал Циммервальдскую левую группу, которая повела борьбу против оппортунизма и социал-шовинизма.

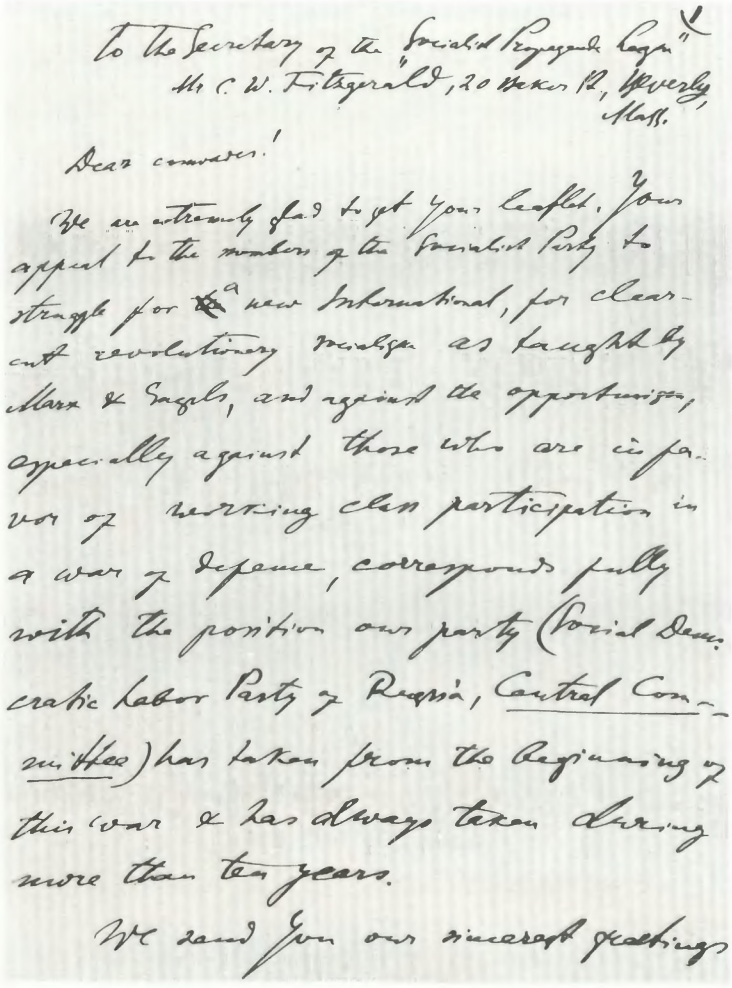

To the Secretary of the "Socialist Propaganda League"
Mr. C. W. Fitzgerald, 20 Baker St, Waverly, Mass.

Dear comrades!

We are extremely glad to get your leaflet. Your appeal to the workers of the Socialist Party to struggle for a new International, for clear-cut revolutionary tactics as taught by Marx & Engels, and against the opportunists, especially against those who are in favor of working class participation in a war of defense, corresponds fully with the position our party (Social Democratic Labor Party of Russia, Central Committee) has taken from the beginning of this war & has always taken during more than ten years.

We send you our sincerest greetings & best wishes of success in our fight for true internationalism.

In our press & in our propaganda we differ from your programme in several points & we think it is quite necessary that we expose you briefly these points in order to make immediate & serious steps for the coordination of the international fight of the uncompromisingly revolutionary socialists especially marxists in all countries.

We criticise in the most severe manner the old second (1889-1914) International, we declare it dead & not worth to be restored on old basis. But we never say in our press that too great emphasis has been heretofore placed

57 58

Резолюція, предложенная делегаціей Ц. К.

Теперешняя всемірная война, причинившая столько бѣдствій всюду, гдѣ она разразилась, опустошившая и раззорившая Бельгію и Галицію, разбившая тысячи и тысячи рабочихъ существованій — есть война имперіалистическая, вызванная борьбой правящихъ классовъ разныхъ странъ за раздѣлъ колоній и господство на міровомъ рынкѣ, и интересами династическими. Она является естественнымъ продолженіемъ политики класса капиталистовъ и правительствъ всѣхъ странъ, и потому вопросъ о томъ, кто первый нанесъ ударъ, не представляетъ съ соціалистической точки зрѣнія никакого интереса.

Эта война не только нисколько не служитъ интересамъ рабочихъ, но является оружіемъ въ рукахъ правящихъ классовъ для того, чтобы разбить интернаціональную солидарность рабочихъ, а внутри каждой страны ослабить ихъ движеніе и классовую борьбу. Точно также пароль „защиты отечества", выдвинутый буржуазіей и поддержанный оппортунистами, является ни чѣмъ инымъ какъ приманкой, при помощи которой буржуазія старается убѣдить пролетаріатъ отдать свою жизнь и кровь ради ея интересовъ.

Принимая все это во вниманіе, внѣочередная интернаціональная конференція женщинъ-соціалистокъ, опираясь на Штутгардскую резолюцію, которая рекомендуетъ использовать экономическій и политическій кризисъ, причиненный войной, чтобъ поднять народъ съ цѣлью ускорить паденіе капиталистическаго строя, на резолюцію

59

Статьи и письма В. И. Ленина, направленные на объединение прогрессивных сил в борьбе против войны.

57, 58. Секретарю «Лиги социалистической пропаганды». Ноябрь 1915 г. Рукопись.

59. Проект резолюции Международной женской социалистической конференции. Приложение к газете «Социал-Демократ» № 42, 1 июня 1915 г.

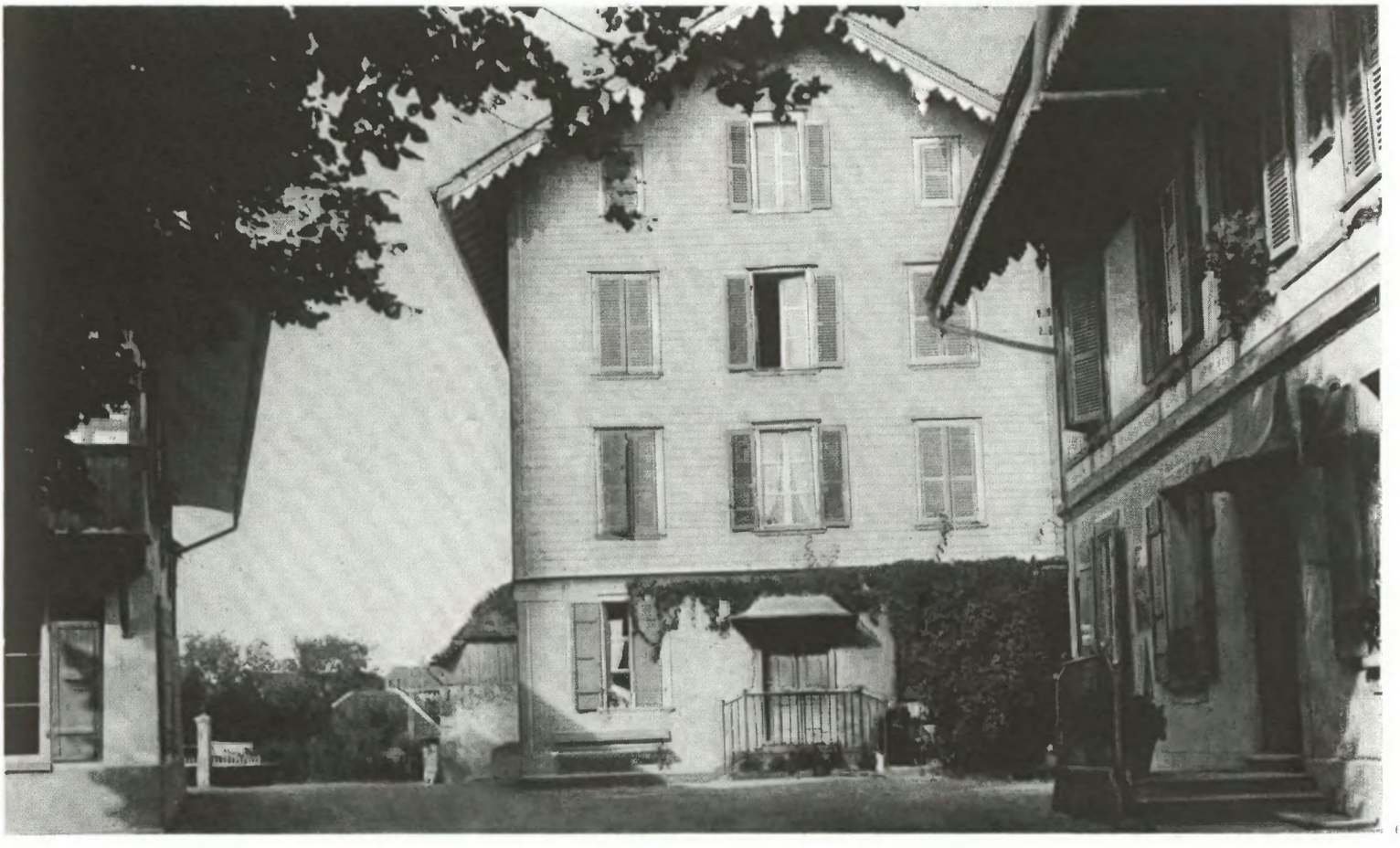

60

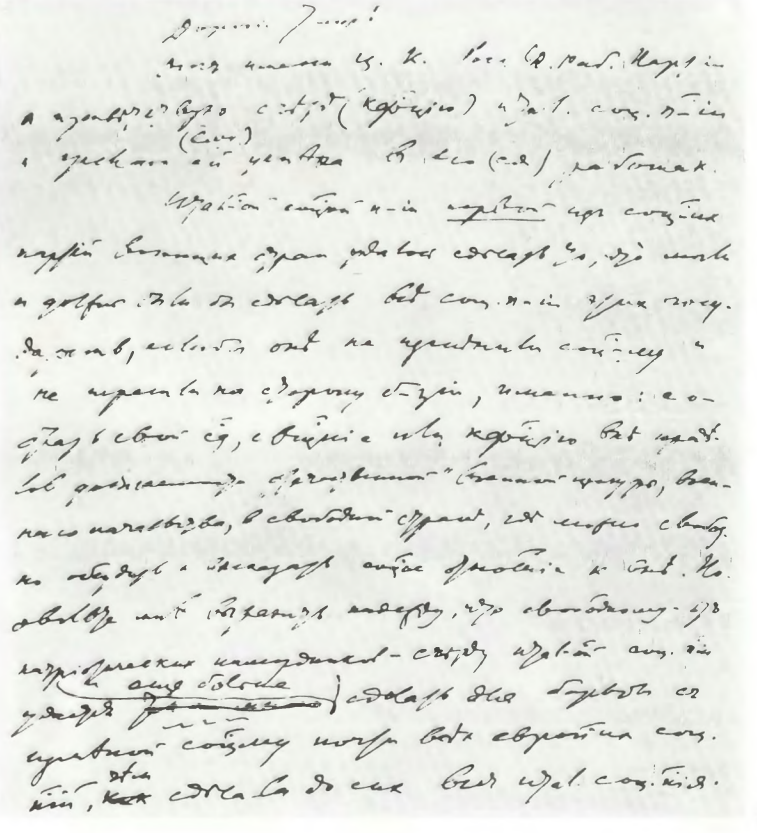

61

60. Циммервальд. Дом (в центре), в котором жил В. И. Ленин во время международной конференции.

61. Приветствие съезду Итальянской социалистической партии. Октябрь 1916 г. Рукопись.

Большевики стали идейным и организующим центром всего международного течения революционных интернационалистов, что сыграло первостепенную роль в создании предпосылок для образования Коммунистического Интернационала.

12/III 1916

Дорогая мамочка!
Посылаю тебе карточки,
одну для Матвеева.
Мы живем теперь в
Цюрихе. Пріехали поза-
ниматься в здѣшних
библіотекахъ. Озеро здѣсь
очень нам нравится,
а библіотеки много
лучше бернских, так что
пробудем еще, пожалуй,
дольше, чѣм хотѣли.
Писать можно на
здѣшний адрес: почта
всегда перешлет.
Надѣюсь, у вас
нѣт уже больших
холодов, и ты не зяб-
нешь в холодной квар-
тирѣ? Желаю, чтобы
поскорѣе было тепло
и ты отдохнула от
зимы.
Надя очень всѣм
кланяется. Крѣпко
тебя цѣлую, моя
дорогая, и желаю
здоровья. Ан. большущій
привѣт и м. т. тоже. Твой Ну.

62



63

64. В. И. Ленин. Тетради по империализму. Тетрадь «Гамма». План книги «Империализм, как высшая стадия капитализма». 1915—1916 гг. Рукопись.

65. Н. Ленин (Вл. Ильин). Империализм, как новейший этап капитализма. (Популярный очерк). 1917 г. Обложка первого издания.

62. Письмо В. И. Ленина М. А. Ульяновой, 12 марта 1916 г.

63. В. И. Ленин в Бернской библиотеке за работой над книгой «Империализм, как высшая стадия капитализма». Художник В. Перельман.

Летом 1916 года В. И. Ленин завершил работу над книгой «Империализм, как высшая стадия капитализма». В ней дается научный анализ закономерностей развития капитализма в эпоху империализма. На огромном фактическом материале Ленин показал резкое обострение всех противоречий капитализма, всесторонне обосновал вывод, что в эпоху империализма создаются объективные предпосылки для осуществления социалистической революции, что «ИМПЕРИАЛИЗМ ЕСТЬ КАНУН СОЦИАЛЬНОЙ РЕВОЛЮЦИИ ПРОЛЕТАРИАТА».

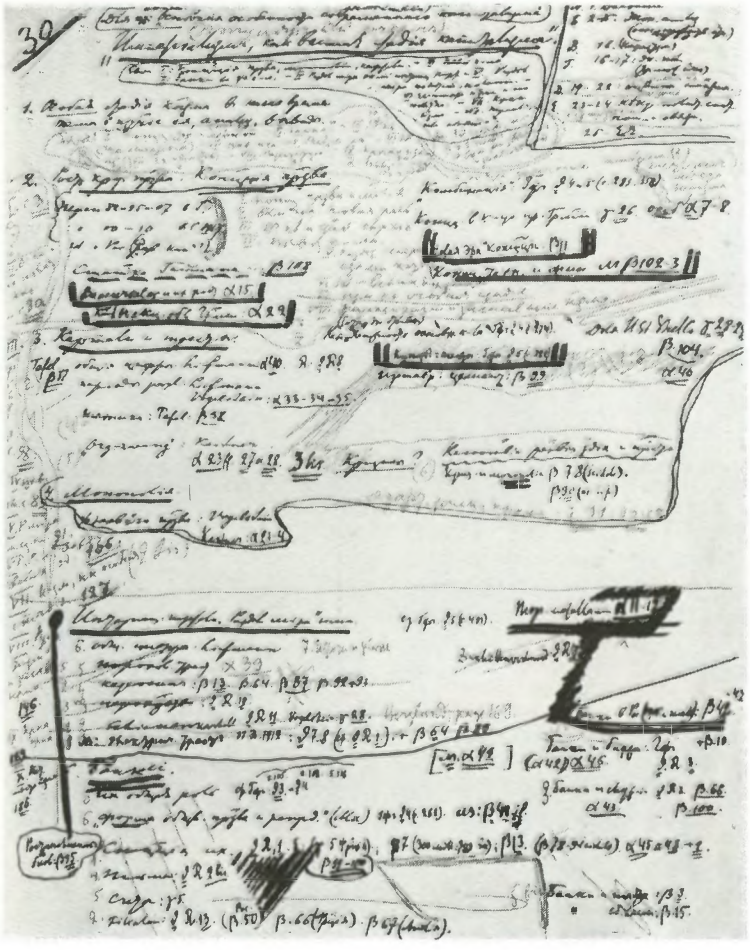

66. Библиотека социальной литературы в Цюрихе, которую посещал В. И. Ленин в 1916—1917 гг.

67. Центральная библиотека в Цюрихе, в которой В. И. Ленин работал в 1916—1917 гг.

Н. ЛЕНИНЪ (ВЛ. ИЛЬИНЪ).

ИМПЕРІАЛИЗМЪ, КАКЪ НОВѢЙШІЙ ЭТАПЪ КАПИТАЛИЗМА.

(Популярный очеркъ).

СКЛАДЪ ИЗДАНІЯ:
Книжный складъ и магазинъ „Жизнь и Знаніе"
Петроградъ, Поварской пер., 2, кв. 9 и 10. Тел. 227—42.
1917 г.





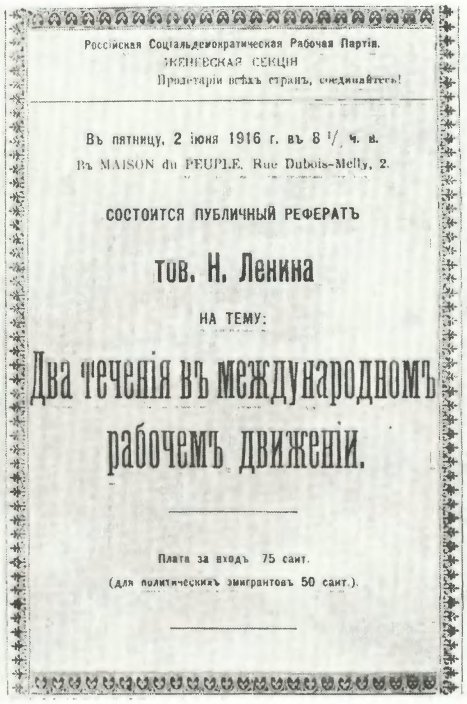

Российская Соціальдемократическая Рабочая Партія.
ЖЕНЕВСКАЯ СЕКЦІЯ
Пролетаріи всѣхъ странъ, соединяйтесь!

Въ пятницу, 2 іюня 1916 г. въ 8 ½ ч. в.
Въ MAISON du PEUPLE, Rue Dubois-Melly, 2.

СОСТОИТСЯ ПУБЛИЧНЫЙ РЕФЕРАТЪ

тов. Н. Ленина

НА ТЕМУ:

Два теченія въ международномъ рабочемъ движеніи.

Плата за входъ 75 сант.
(для политическихъ эмигрантовъ 50 сант.).

68



69

Jugend-Internationale
(Deutsche Ausgabe)
Kampf- und Propagandaorgan der internationalen Verbindung sozialistischer Jugendorganisationen
Nr. 9 | Zürich, 1. September | 1917

Das Militärprogramm der proletarischen Revolution.

N. Lenin.

(In diesen Tagen, da Lenin zu den meist genannten Männern der russischen Revolution gehört, dürfte folgende Abhandlung dieses alten, eisernen Revolutionärs, die große Teile seines politischen Programms entwickelt, von besonderem Interesse sein. Der Artikel wurde uns von ihm kurz vor seiner Abreise von Zürich im April 1917 zugestellt. Die Red.)

In Holland, Skandinavien, in der Schweiz hört man aus der Mitte der revolutionären Sozialdemokraten, die gegen die Lüge der Sozialchauvinisten von der „Landesverteidigung" in diesem imperialistischen Kriege kämpfen, die Stimmen, man solle den alten Punkt des sozialdemokratischen Minimalprogramms: „Miliz" oder „Volksbewaffnung" durch einen neuen ersetzen: „Entwaffnung". Die „Jugend-Internationale" eröffnete die Diskussion über diese Frage und brachte in Nr. 3 einen redaktionellen Artikel für Entwaffnung. In den neuesten Thesen des Genossen R. Grimm ist leider auch eine Konzession der Entwaffnungsidee gemacht worden. In den Revuen „Neues Leben" und „Vorbote" ist die Diskussion eröffnet. Wir wollen die Argumente der Entwaffnungsanhänger untersuchen.

1.

Das grundlegende Argument besteht darin, die Forderung der Entwaffnung sei der klarste, entschiedenste, konsequenteste Ausdruck des Kampfes gegen jeden Militarismus und gegen jeden Krieg.

In diesem grundlegenden Argument besteht eben der Grund-

70

СОЦІАЛЬДЕМОКРАТЪ
ЦЕНТРАЛЬНЫЙ ОРГАНЪ
РОССІЙСКОЙ СОЦІАЛЬДЕМОКРАТИЧЕСКОЙ РАБОЧЕЙ ПАРТІИ
№ 40. Женева. 29 Марта 1915. Цѣна 10 ст.

О ЛОЗУНГѢ СОЕДИНЕННЫХЪ ШТАТОВЪ ЕВРОПЫ

Въ № 40 „С.-Д." мы сообщили, что конференція заграничныхъ секцій нашей партіи постановила отложить вопросъ о лозунгѣ „С.- Штаты Европы" до обсужденія въ печати *экономической* стороны дѣла.

Дискуссія по этому вопросу приняла на нашей конференціи односторонне-политическій характеръ. Отчасти это вызвано было, можетъ быть, тѣмъ, что въ манифестѣ Ц. К. этотъ лозунгъ прямо формулированъ какъ политическій („ближайшимъ *политическимъ* лозунгомъ"...говорится тамъ), причемъ не только выдвинуты республиканскіе С.-Штаты Европы, но и подчеркнуто спеціально, что „безъ революціоннаго низверженія монархій германской, австрійской и русской" этотъ лозунгъ безсмысленъ и лживъ.

Возражать противъ такой постановки вопроса *въ предѣлахъ* политической оцѣнки даннаго лозунга,— напр., съ той точки зрѣнія, что онъ заслоняетъ или ослабляетъ и т. п. лозунгъ соціалистической революціи, совершенно неправильно. Политическія преобразованія въ дѣйствительно демократическомъ направленіи, а тѣмъ болѣе политическія революціи, ни въ коемъ случаѣ, никогда, ни при какихъ условіяхъ не могутъ ни заслонить ни ослабить лозунга соціалистической революціи. Напротивъ, они всегда приближаютъ ее, расширяютъ для нея базу, втягиваютъ въ соціалистическую борьбу новые слои мелкой буржуазіи и полупролетарскихъ массъ. А, съ другой стороны, политическія революціи неизбѣжны въ ходѣ соціалистической революціи, которую нельзя разсматривать, какъ одинъ актъ, а слѣдуетъ разсматривать, какъ эпоху бурныхъ политическихъ и экономическихъ потрясеній, самой обостренной классовой борьбы, гражданской войны, революцій и контръ-революцій.

По, если лозунгъ республиканскихъ С.-Штатовъ Европы, поста-

71

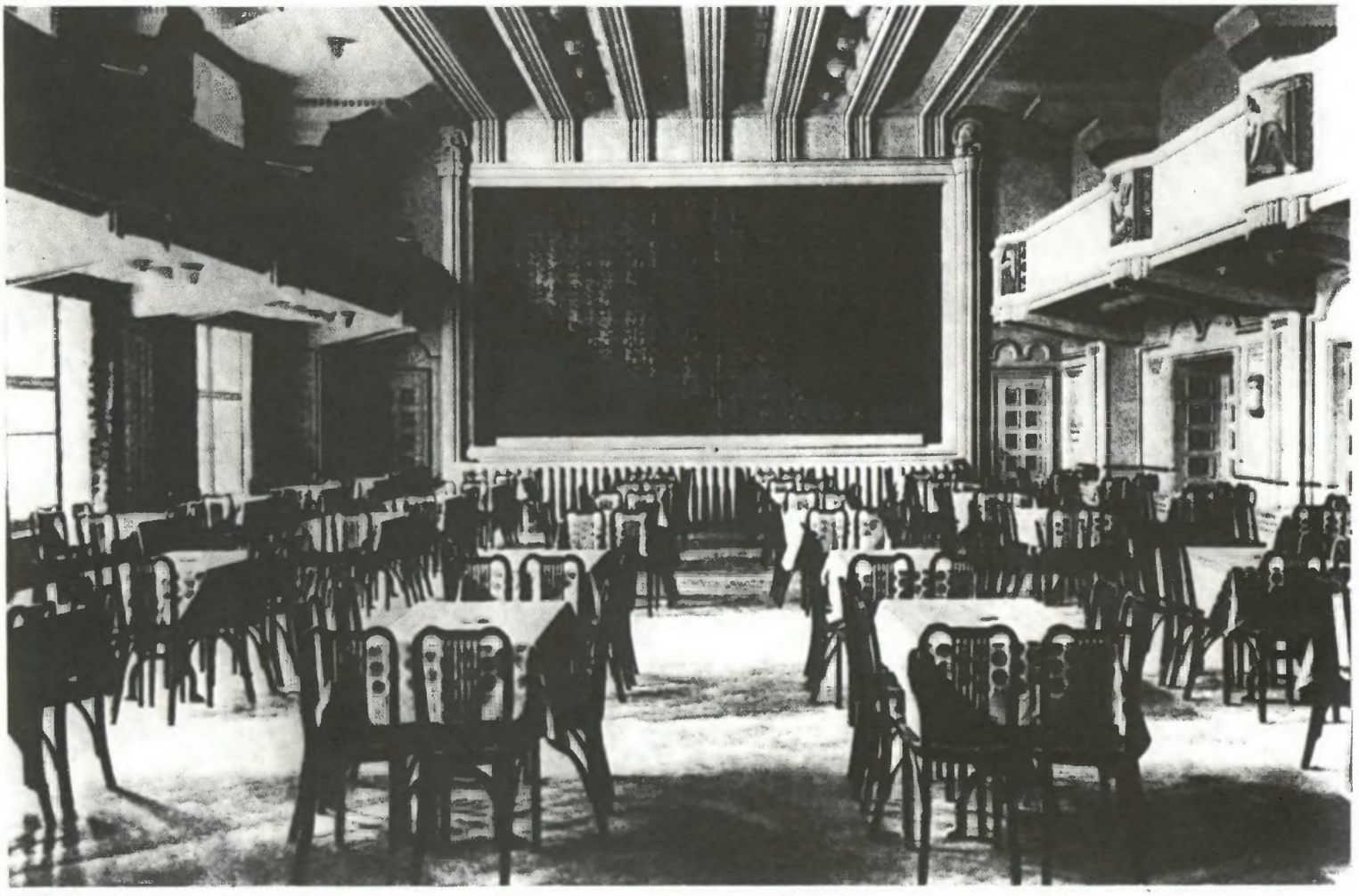

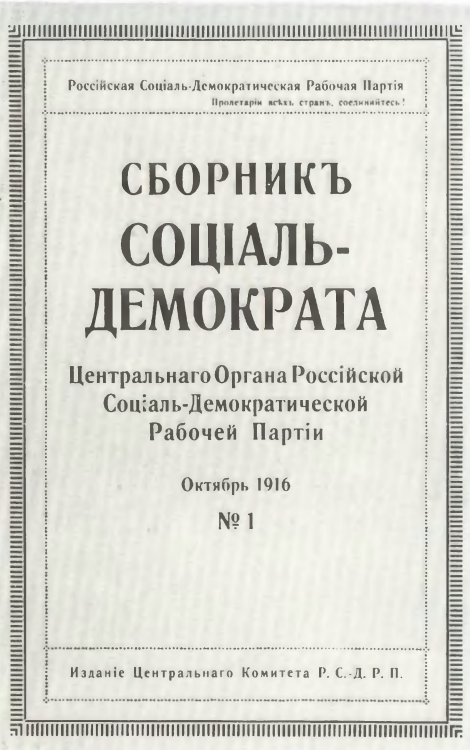
Российская Соціаль-Демократическая Рабочая Партія
Пролетаріи всѣхъ странъ, соединяйтесь!

СБОРНИКЪ
СОЦІАЛЬ-ДЕМОКРАТА

Центральнаго Органа Россійской Соціаль-Демократической Рабочей Партіи

Октябрь 1916

№ 1

Изданіе Центральнаго Комитета Р. С.-Д. Р. П.

68. Объявление о реферате В. И. Ленина «Два течения в международном рабочем движении». Женева. 2 июня 1916 г.

69. Цюрих. Дом на Шпигельгассе, где В. И. Ленин жил в 1916—1917 гг.

Работы В. И. Ленина:

70. Военная программа пролетарской революции. Газета «Jugend-Internationale» № 9, сентябрь 1917 г.

71. О лозунге Соединенных Штатов Европы. Газета «Социал-Демократ» № 44, 23 августа 1915 г.

На основе анализа закономерностей эпохи империализма В. И. Ленин развил дальше марксистскую теорию социалистической революции, доказал, что в период империализма социализм не может победить одновременно во всех странах, что возможна победа социализма первоначально в немногих или даже в одной, отдельно взятой, стране.

72. Берн. Дом № 9 по Цойгхаусгассе. Зал заседаний в Народном доме, где В. И. Ленин выступал с рефератами и принимал участие в собраниях швейцарских социал-демократов.

73. Основанный в 1916 году В. И. Лениным «Сборник «Социал-Демократа», в котором были опубликованы его статьи «Итоги дискуссии о самоопределении» и «Интернационал молодежи».

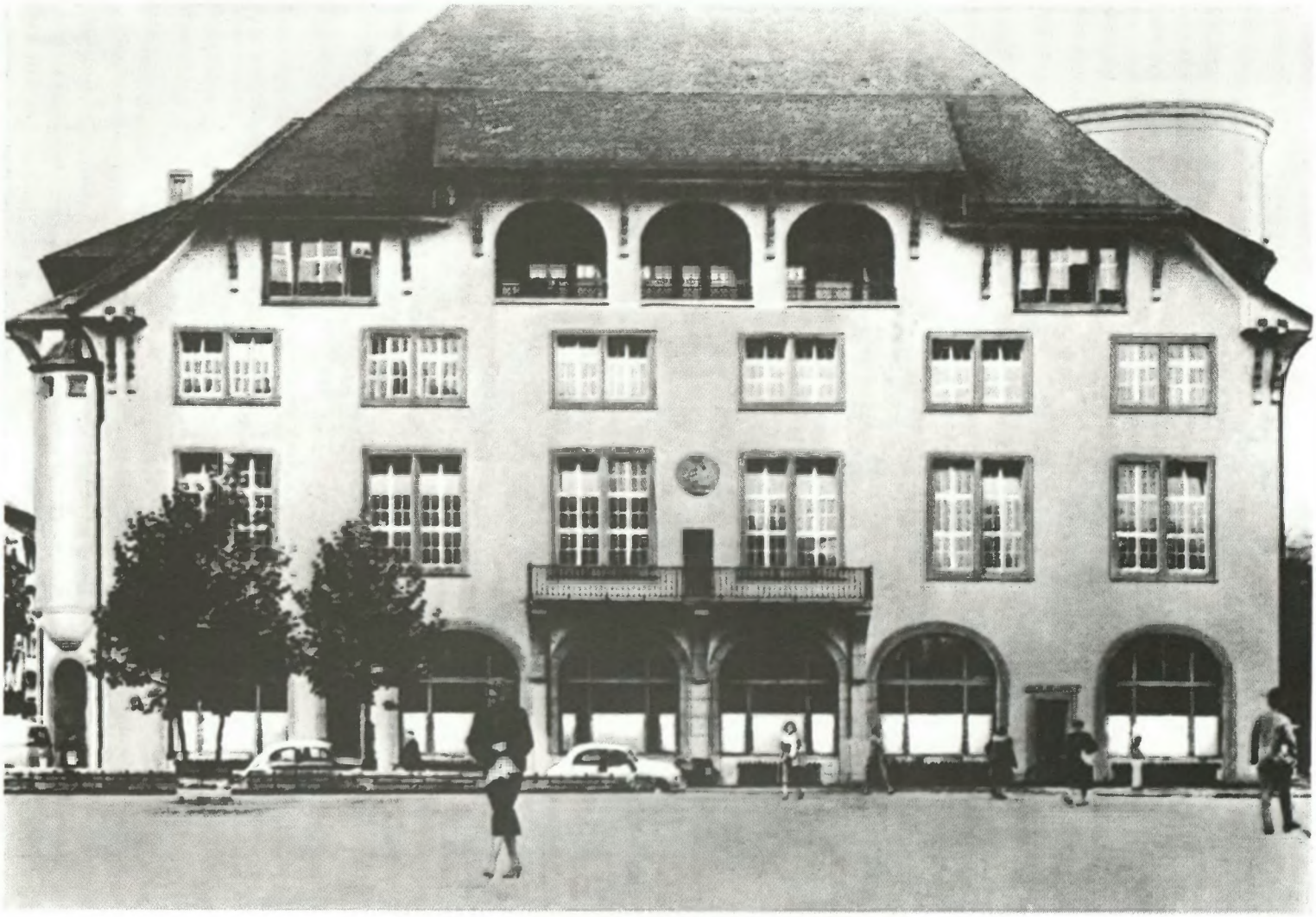

74

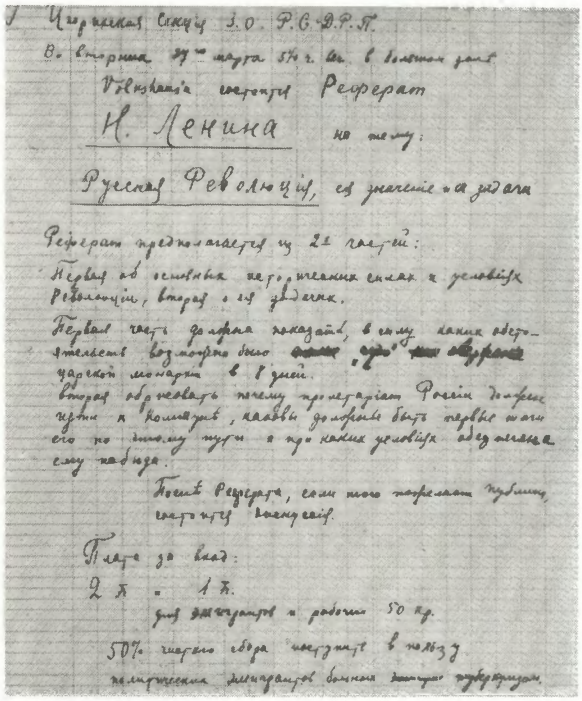

75

74. Цюрих. Народный дом, где 9(22) января 1917 г. выступал В. И. Ленин с докладом о революции 1905 г.

75. Объявление о реферате Ленина «Русская революция, ее значение и ее задачи». Цюрих. 27 марта 1917 г.

76. В. И. Ленин. Доклад о революции 1905 года. Страница рукописи.

«БЕЗ ТРЕХ ЛЕТ ВЕЛИЧАЙШИХ КЛАССОВЫХ БИТВ И РЕВОЛЮЦИОННОЙ ЭНЕРГИИ РУССКОГО ПРОЛЕТАРИАТА 1905—1907 ГОДОВ БЫЛА БЫ НЕВОЗМОЖНА СТОЛЬ БЫСТРАЯ, В СМЫСЛЕ ЗАВЕРШЕНИЯ ЕЕ *НАЧАЛЬНОГО ЭТАПА* В НЕСКОЛЬКО ДНЕЙ, ВТОРАЯ РЕВОЛЮЦИЯ».

В. И. ЛЕНИН

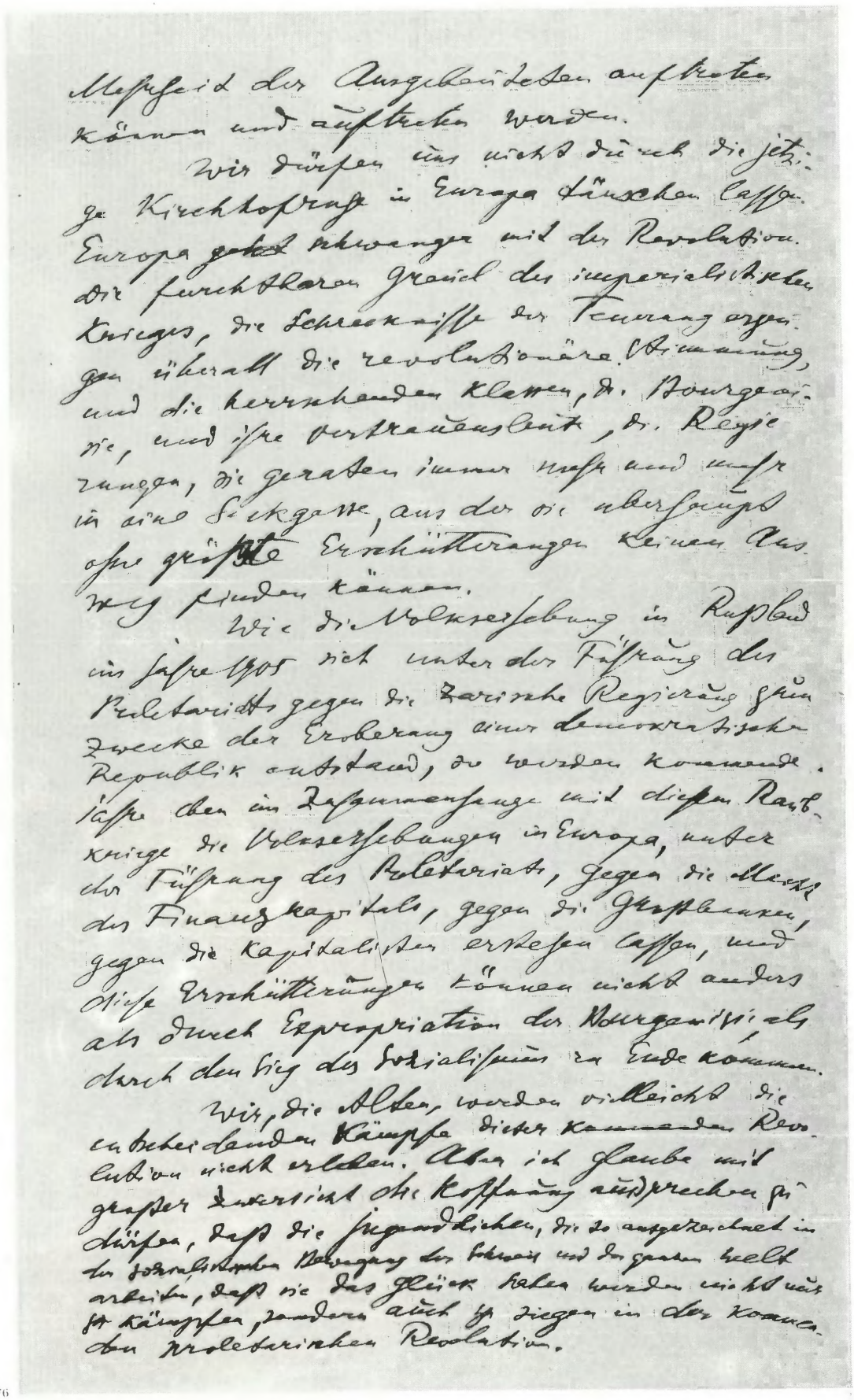

Mehrheit der Ausgebeuteten auftreten
können und auftreten werden.

Wir dürfen uns nicht durch die jetzi-
ge Kirchhofruhe in Europa täuschen lassen.
Europa ~~geht~~ schwanger mit der Revolution.
Die furchtbaren Greuel des imperialistischen
Krieges, die Schrecknisse der Teuerung erzeu-
gen überall die revolutionäre Stimmung,
und die herrschenden Klassen, die Bourgeoi-
sie, und ihre Vertrauensleute, die Regie-
rungen, sie geraten immer mehr und mehr
in eine Sackgasse, aus der sie überhaupt
ohne größte Erschütterungen keinen Aus-
weg finden können.

Wie die Volkserhebung in Rußland
im Jahre 1905 sich unter der Führung des
Proletariats gegen die zarische Regierung zum
Zwecke der Eroberung einer demokratischen
Republik entstand, so werden kommende
Jahre eben im Zusammenhange mit diesem Raub-
kriege die Volkserhebungen in Europa, unter
der Führung des Proletariats, gegen die Macht
des Finanzkapitals, gegen die Großbanken,
gegen die Kapitalisten erstehen lassen, und
diese Erschütterungen können nicht anders
als durch Expropriation der Bourgeoisie, als
durch den Sieg des Sozialismus zu Ende kommen.

Wir, die Alten, werden vielleicht die
entscheidenden Kämpfe dieser kommenden Revo-
lution nicht erleben. Aber ich glaube mit
großer Zuversicht die Hoffnung aussprechen zu
dürfen, daß die Jugendlichen, die so ausgezeichnet in
der sozialistischen Bewegung der Schweiz und der ganzen Welt
arbeiten, daß sie das Glück haben werden nicht nur
zu kämpfen, sondern auch zu siegen in der kommen-
den proletarischen Revolution.



77

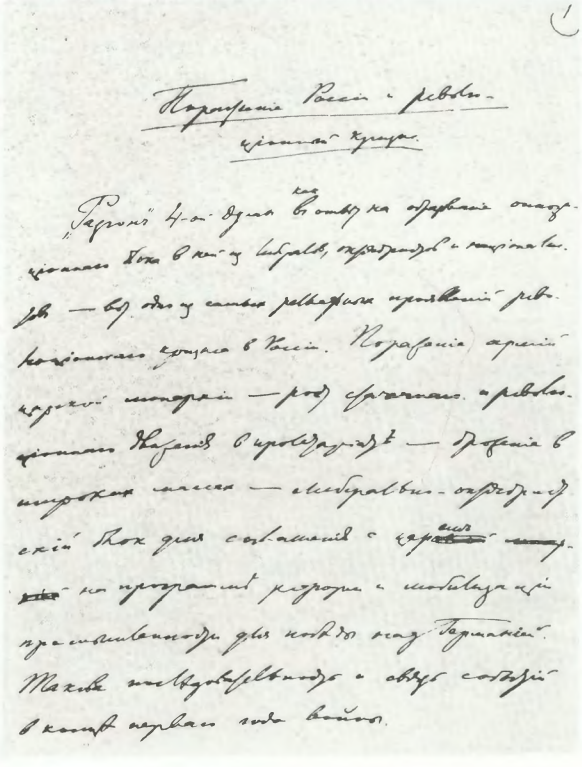

Поражение России и революционный кризис

78

77. Братание русских и австрийских солдат на фронте. 1916 г.

78. В. И. Ленин. Поражение России и революционный кризис. Сентябрь 1915 г. Рукопись.

79. Торжественное траурное шествие жителей Петрограда на Марсовом поле в день похорон жертв революции 1905 г. Январь 1917 г.

80. Сожжение царских эмблем у Аничкова дворца в Петрограде. Февраль 1917 г.







81

81. Дни революции в Москве. 2 марта на Воскресенской площади. 1917 г. Плакат.

82. Листовка Петербургского Комитета РСДРП с призывом к солдатам переходить на сторону восставших рабочих для свержения самодержавия. 26—27 февраля 1917 г.

Россійск. Соц.-Дем. Рабочая Партія.

Пролетаріи всѣхъ странъ соединяйтесь!

Братья солдаты!

Третій день мы, рабочіе Петрограда открыто требуем уничтоженія самовержавнаго строя, виновника льющейся крови народа, виновника голода в странѣ, обрекающаго на гибель ваших жен и дѣтей, матерей и братьев.

Помните, товарищи солдаты, — что только братскій союз рабочаго класса и революціонной арміи принесет освобожденіе порабощенному и гибнущему народу и конец братоубійственной и бессмысленной бойнѣ.

ВОЙНА ВОЙНѢ!

Долой царскую конархію.

Да здравствует братскій союз революціонной арміи с народом!

Петербургскій Комитет Р. С.-Д. Р. П.

82

83. Волынский полк — один из первых полков, перешедших на сторону революции. 1917 г.

84. Манифест ЦК РСДРП. 27 февраля (2 марта) 1917 года. Листовка.

В феврале 1917 года за 8—10 дней в России была свергнута ненавистная народу династия Романовых, победила буржуазно-демократическая революция.

В ходе революции возникли Советы рабочих и солдатских депутатов, однако возглавлявшие их представители меньшевиков и мелкобуржуазной партии эсеров позволили захватить власть буржуазному Временному правительству. Так образовалось двоевластие: власть Временного правительства — диктатура буржуазии и власть Советов, опирающаяся на поддержку широких народных масс.

«РУССКАЯ РЕВОЛЮЦИЯ ДАЛА ТО, ЧЕМ ОНА РЕЗКО ОТЛИЧАЕТСЯ ОТ РЕВОЛЮЦИЙ В ЗАПАДНОЙ ЕВРОПЕ. ОНА ДАЛА РЕВОЛЮЦИОННУЮ МАССУ, ПРИГОТОВЛЕННУЮ 1905 ГОДОМ К САМОСТОЯТЕЛЬНОМУ ВЫСТУПЛЕНИЮ; ОНА ДАЛА СОВЕТЫ РАБОЧИХ, СОЛДАТСКИХ И КРЕСТЬЯНСКИХ ДЕПУТАТОВ, ОРГАНЫ, НЕИЗМЕРИМО БОЛЕЕ ДЕМОКРАТИЧЕСКИЕ, ЧЕМ ВСЕ ПРЕДШЕСТВУЮЩИЕ...»

В. И. ЛЕНИН

85. В. И. Ленин. Письма из далека. Март 1917 г.

В «Письмах из далека» В. И. Ленин определил характер, движущие силы, своеобразие и перспективы развития русской революции, наметил программу борьбы за мир и социализм.



83

МАНИФЕСТЪ

Россійской Соціалъ-Демократической Рабочей Партіи

Ко всѣмъ гражданамъ Россіи.

Пролетаріи всѣхъ странъ, соединяйтесь!

Граждане! Твердыни русскаго царизма пали. Благоденствіе царской шайки, построенное на костяхъ народа, рухнуло. Столица въ рукахъ возставшаго народа. Части революціонныхъ войскъ стали на сторону возставшихъ. Революціонный пролетаріатъ и революціонная армія должны спасти страну отъ окончательной гибели и краха, который приготовило царское правительство.

Громадными усиліями, кровью и жизнями русскій народъ стряхнулъ съ себя вѣковое рабство.

Задача рабочаго класса и революціонной арміи создать **Временное Революціонное Правительство**, которое должно встать во главѣ новаго нарождающагося **республиканскаго** строя.

Временное революціонное правительство должно взять на себя созданіе временныхъ законовъ, защищающихъ **всѣ права и вольности народа, конфискацію монастырскихъ, помѣщичьихъ, кабинетскихъ и удѣльныхъ земель и передать ихъ народу, введеніе 8-часового рабочаго дня и созывъ учредительнаго собранія** на основѣ всеобщаго, прямого, равнаго избирательнаго права съ тайной подачей голосовъ.

Временное революціонное правительство должно взять на себя задачу немедленнаго обезпеченія продовольствія населенія и арміи, а для этого должны быть конфискованы всѣ полные запасы, заготовленные прежнимъ правительствомъ и городскимъ самоуправленіемъ.

Гидра реакціи можетъ еще поднять свою голову. Задача народа и его революціоннаго правительства подавить всякіе противонародные контръ-революціонные замыслы.

Нецедленная и неотложная задача революціоннаго правительства войти въ сношенія съ пролетаріатомъ воюющихъ странъ для революціонной борьбы народовъ всѣхъ странъ противъ своихъ угнетателей и поработителей, противъ царскихъ правительствъ и капиталистическихъ кликъ и для немедленнаго прекращенія кровавой человѣческой бойни, которая навязана порабощеннымъ народамъ.

Рабочіе фабрикъ и заводовъ, а также возставшіе войска должны немедленно выбрать своихъ представителей во временное революціонное правительство, которое должно быть создано подъ охраной возставшаго революціоннаго народа и арміи.

Граждане, солдаты, жены и матери! Всѣ на борьбу! Къ открытой борьбѣ съ царской властью и ея приспѣшниками!

По всей Россіи поднимается красное знамя возстанія! По всей Россіи берите въ свои руки дѣло свободы, свергайте царскихъ холоповъ, зовите солдатъ на борьбу.

По всей Россіи по городамъ и селамъ создавайте правительство революціоннаго народа.

Граждане! Братскими, дружными усиліями возставшихъ мы закрѣпимъ нарождающійся новый строй свободы на развалинахъ самодержавія!

Впередъ! Возврата нѣтъ! Безпощадная борьба!

Подъ красное знамя революціи!

Да здравствуетъ демократическая республика!

Да здравствуетъ революціонный рабочій классъ!

Да здравствуетъ революціонный народъ и возставшая армія!

Центральный Комитетъ Россійской Соціалъ-Демократической Рабочей Партіи.

84

Первый этапъ первой революціи.

(Письма изъ далека; письмо 1-ое).

Первая революція, порожденная всемірной имперіалистской войной, разразилась. Эта первая революція, навѣрное, не будетъ послѣдней.

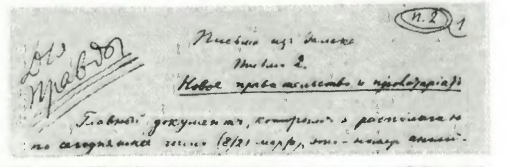

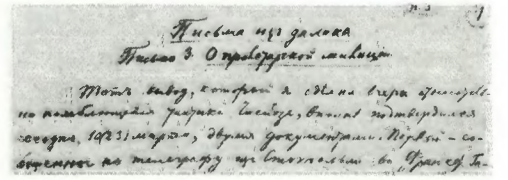

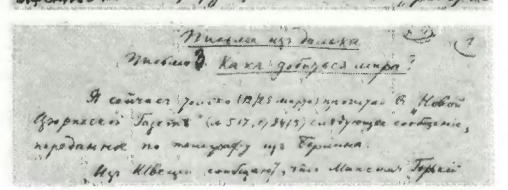

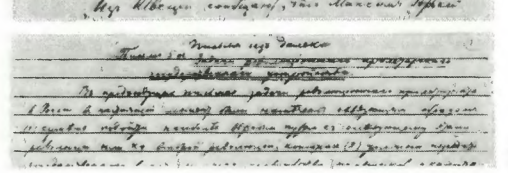

85

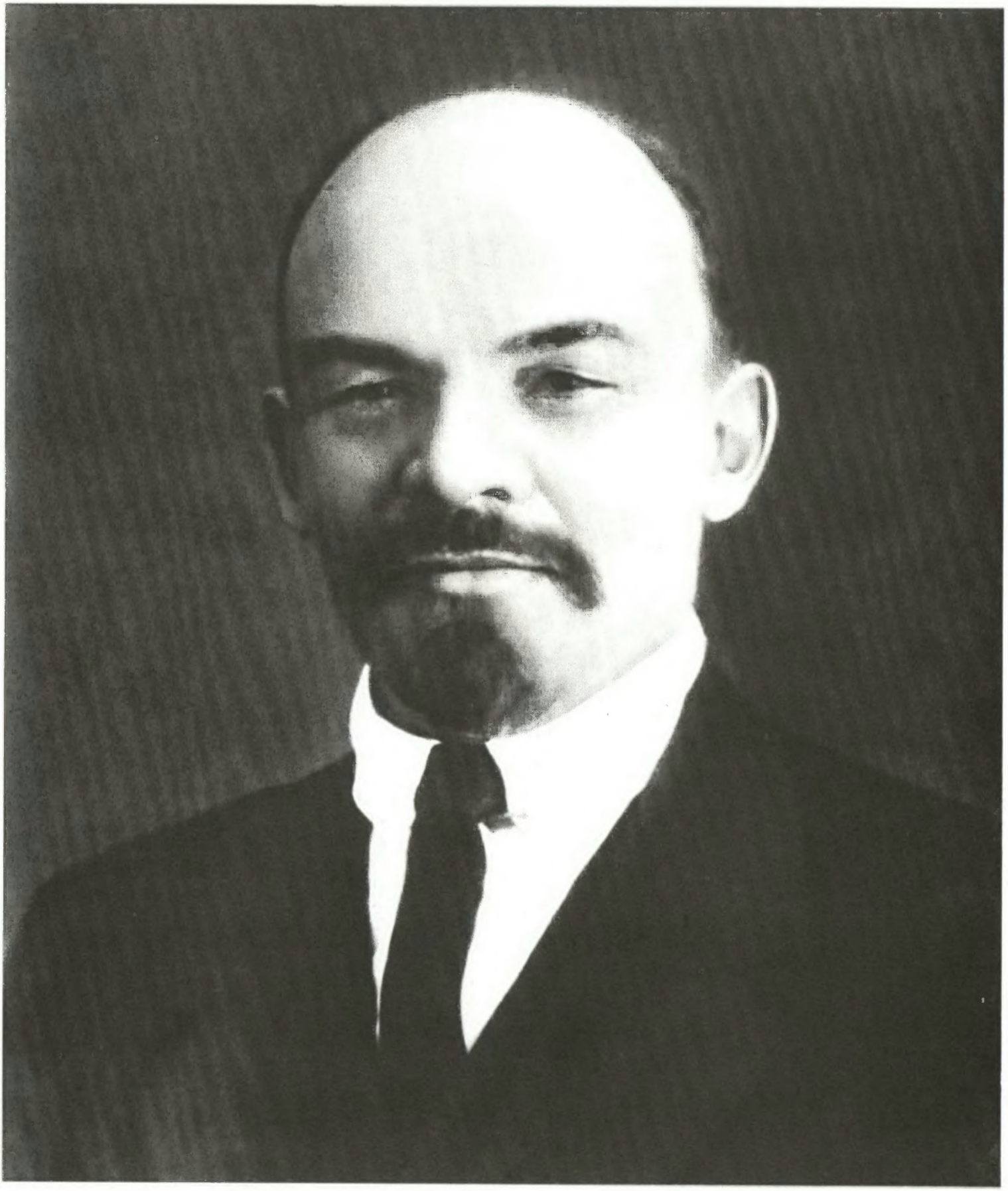



87

86. В. И. Ленин. 1916 г.

Сразу же после победы Февральской революции Ленин стремился как можно скорее возвратиться в Россию. С большим трудом с помощью швейцарских социал-демократов ему удалось организовать возвращение на родину группы большевиков и других эмигрантов.

87. Цюрихский вокзал, с которого В. И. Ленин с группой эмигрантов выехал из Швейцарии в Россию 27 марта (9 апреля) 1917 г.

88. Опросный лист Цюрихского окружного полицейского бюро, заполненный В. И. Лениным 4 января 1917 г.

89. В. И. Ленин. Прощальное письмо к швейцарским рабочим. 26 марта (8 апреля) 1917 г. Рукопись.

«ШЛЕМ ВАМ ТОВАРИЩЕСКИЙ ПРИВЕТ И ВЫРАЖЕНИЕ ГЛУБОКОЙ ТОВАРИЩЕСКОЙ ПРИЗНАТЕЛЬНОСТИ ЗА ТОВАРИЩЕСКОЕ ОТНОШЕНИЕ К ЭМИГРАНТАМ».

В. И. ЛЕНИН

90. В. И. Ленин. Революция в России и задачи рабочих всех стран. 12 (25) марта 1917 г. Рукопись.



Zürich.

An Herrn W. Uljanow

ZÜRICH

Gemäss Handverabredung vom 30. Juni 1916 und Kreisschreiben der Polizeidirektion des Kantons Zürich vom 13. September 1916 haben die Ortsbehörden über die Verhältnisse der von ihr internierten Personen genauen Bericht zu erstatten. Sie werden deshalb eingeladen, die nachstehenden Fragen in Ihrem eigenen Interesse vollständig und deutlich beantworten zu lassen und den Fragebogen binnen acht Tagen von heute ab portofrei auf dem Kreis- [illegible]-Commissariate zu [illegible] abzugeben. Nichteinsendung hat Vorladung, event. Ueberweisung an die Oberbehörden zur Folge.

Der Chef des Kreis-Commissariats II.

Jahr No.

Fragebogen
für den Deserteur oder Refraktär:

1. Name Uljanow Vornamen Wladimir
2. Geburtsort Rußland, Gouv. Simbirsk
3. Geburtsdatum 1870, 10 April
4. Heimatort Rußland Gouv. Simbirsk
5. Letzter Aufenthaltsort im Heimatstaat: Petersburg
6. Zivilstand Verheiratet
Name der Ehefrau: Nadeshda Krupskaja (Krupskaya)
Geburtsort und Geburtsdatum: Petersburg, 14 Februar 1869
Heimatort der Ehefrau vor der Verheiratung: Petersburg
Zahl der Kinder: Keine
Name: — Geburtsort: — Geburtsdatum: —
Wo sind die Frau und Kinder? Russland
7. Beruf Berufsrevolutionär (Sozialist und Schriftsteller)
Arbeitsverhältnis: Arbeitslos und journalistisch tätig für Zeitungen
Vermögen: Keines
8. Gegenwärtiger Aufenthaltsort: Zürich, Spiegelgasse 14
9. Zeitpunkt der Desertion oder Nichtstellung zum Heeresdienste: Ist kein aktiver Offizier und Reservist
10. Zeitpunkt der Ankunft in der Schweiz und im Kanton des gegenwärtigen Aufenthaltsortes: In d. Schweiz (Kanton Bern) angekommen Ende September 1914. Kam Anf. d. J. 1915 nach Zürich
Aufenthaltsorte und Aufenthaltsdauer in der Schweiz seit der Geburt:

Bemerkungen: Ist kein Deserteur, ein Reservist, sondern politischer Emigrant seit d. Jahr 1900.

Zürich, d. 4/1 1917 Uljanow

88

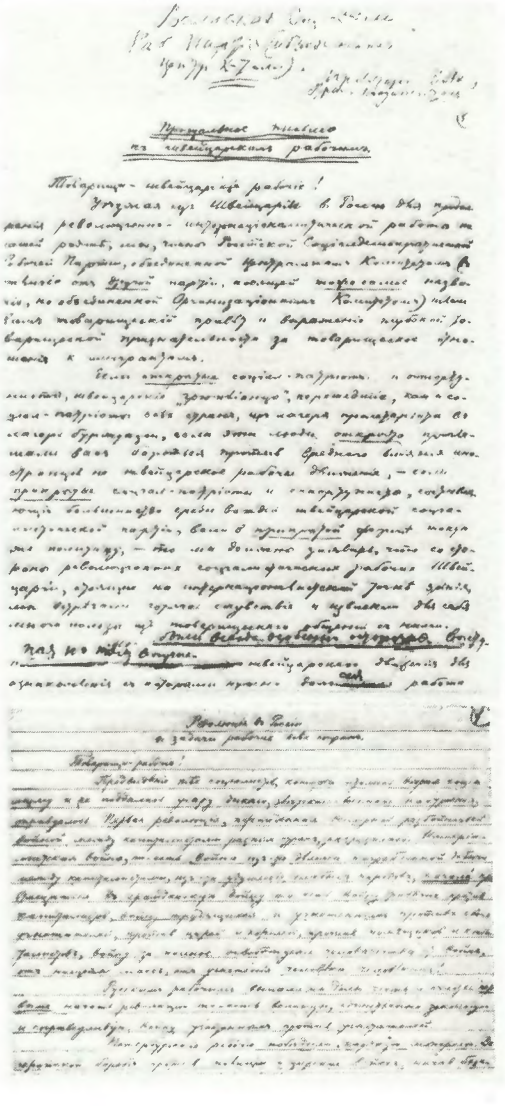

Прощальное письмо
к швейцарским рабочим.

Товарищи-швейцарские рабочие!

Уезжая из Швейцарии в Россию для продолжения революционно-пролетарской работы в нашей родине, мы, члены Российской Социал-Демократической Рабочей Партии, объединенные программой Циммервальда в отличие от узкой партии, имеющей некоторые названия, но объединенной Организационным Комитетом, шлем товарищеский привет и выражаем глубокую благодарность швейцарской пролетарской солидарности за товарищеское отношение к эмигрантам.

Среди эмигрантов социал-патриоты и оборонцы, швейцарский Гримм-Платтен, переведшие, как и социал-патриоты всех стран, что империалистская война есть война буржуазии, ведущей этой войной грабительские цели, помогали вам бороться против среднего большинства швейцарских рабочих Циммервальда — социал-пролетарии и социал-пацифисты, составляющие большинство среди всей швейцарской социалистической партии, были в принципе против такого поведения, — так мы должны заявить, чтобы со всей ясностью революционных социал-демократических рабочих Швейцарии, единство их пролетарско-классовой линии защищать от всех колебаний и чувствительностей по отношению к оборонцам и к [illegible] работе.

Наш путь через Германию.

Революция в России
и задачи рабочих всех стран.

Товарищи-рабочие!

Первая из великих революций, которую породила империалистская война, уже совершилась. Первый этап этой революции, вызванной тяжестью, которую война возложила на плечи народных масс, разрушением, которое она принесла, оказался гораздо более быстрым, чем все ожидали. Но эта революция, одна из революций, которые неизбежно должны быть вызваны войной, является лишь первым шагом на пути к пролетарской революции, которая, в свою очередь, может быть вызвана только войной. Все ужасы, все бедствия, все позорные стороны империалистской войны неизбежно должны вызвать, и вызывают, растущее возмущение масс, их революционное настроение, их стремление к решительным действиям. Буржуазия, развязавшая войну, чтобы разрешить на международной арене вопросы, поставленные развитием капитализма, вопросы о господстве над колониальными странами, о путях вывоза награбленного финансового капитала, о "разделе мира" между кучкой передовых, богатых, старых капиталистических стран, — буржуазия, развязавшая войну, не может не вызвать революционного настроения масс, не может не усилить его.

Русским рабочим выпала честь начать великие революционные выступления, вызванные империалистской войной. Они должны стать звеном в цепи революционных выступлений против империалистской войны, которые должны привести неизбежно к [illegible]

90

POLITIKEN

N:r 85 (ÅRG. II) BRÖD • FRIHET • SJÄLVANSVAR FREDAG 13 APRIL 1917

Revolutionärt storfrämmande i Stockholm.

Lenin med ett 30-tal kamrater på genomresa.

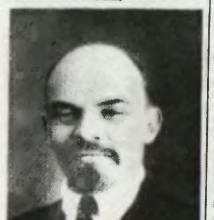

Den ryske socialledaren Lenin, vår bekante partikamrat som bildar vatan i Schweiz som nu genom Tyskland lyckats återvända hem, passerade på fredag Stockholm i tåligt med ett 30-tal kamrater av samma parti.

När Malmöbåget en halvtimme försenat kom åt Centralen kl 10 fredag f. m., hade utom ett antal ryska socialister några svenska partivänner, bl. a. riksdagsmännen Lindhagen och Ström, samt en representant för Politiken utsänd sig för att hälsa de ryska gästerna välkomna. Denna hade ut ur vagnarna med röda revolutionsmärken på rockuppslag och kappor och med strålande ögon. Av reseföreena må för dagen endast nämnas Lenin, den radikala ryska socialdemokratiska ledare, och Zinovjeff, en av dessa grupps mäst bekanta män bäda medlemmar av partiets centralkommitté och redaktörer för partiorganet Socialdemokraten i Genève. Bägge dessa var bland de mera ivrige förkämparna i Zimmerwald-boogreesen, och utan tvekande även för medlem från dessa, bl. a. den unge schweiziske partiledaren Platten, som ombesörjt färden och eventuellt reser med till Petrograd.

För dagen ville vära vänner ej ligå i någon som helst intervju. Alla borgerliga journalister — flera sådana hade varit emot resande på vägen — hade avvisats, och i stället ha reseärrena genom Politiken tillfälligt prövem och allmänheten en så annat tillfälle över resan.

Redan fredag kväll lämnade man fortsätta färden. Det viktigaste av allt är att vi kommer till Ryssland i tid i möjlighet, säde Lenin bevigt. Varje dag är dyrbar. Regeringarna ha träffat alla anstalter för att göra svårigheter för resan.

— Träffade ni inga ryska partikamrater?

— Nej. Wilhelm Jansson från Borås sökte träffa oss i längen vid schweiziska gränsen för att hälsa oss men Platten avvisade honom med en vänlig antydan, att han vilde bespara j. oberaget av ett möte.

Efter allt hänsende och gratulerande tog sällskapet förbi knäppande tidningskameror vagnen till hotell Regina, där vi lämnade dem till ro och vederkvickelse av mat och dryck.

En vädjan till prof. Kjellberg.

I Sveriges numret av Bibliotheksbladet, vilket ett karaktärs av en lyckönskningsskrift åt prof. Kjellberg till dennes 50-årsdag, har medarbetat bl. a. prof. Fr. v. Schéele, som gjort sitt bidrag formen av ett förslag till jubilaren. Prof. S. föreslår denne att ställa sig som redaktör för en serie kortfattade handböcker i olika vetenskaper eller delar av vetenskaper, ägnade att sörja i händerna på dem som genom självstudier vill skaffa sig bildning — nybörjarböcker, som i knapp form ger en förberedande överblick över de olika vetenskaperna enligt huvudsynsätt och som även genom vil vidare litteraturanvisningar kan ge vidare vägledning.

Staten tar hand om bebådelsen.

I syfte att få de förrätt av bebådelse och mjölk som ska svetta till staten, snarast möjligt i statens förvar har folkhushållningskommissionen anmodat spannmålsbyråerna att införda all dylik spannmål och mjöl.

För dessa tillkännagivanden om åtgärder ha särskilda formulär fastställts. Skulle vederbörande icke vilja ställa sig anmaningen vi efterrätter, ha byråerna att vända sig av kommande nämdema för bröddistributningen för att genom dessa följa hopdomla partierna.

Erinrpad smugglaren.

I en något tid sedan uppdöckte tullen i Göteborg ombord på ryska ångarbåtslinien Frisenland och tyska ångarbåtsbolaget Nords en del cigarrförbjudna matverar, som smugglats ombord.

Detektive polisen har hittat en handl. J. Carlsson som misstänkt att ha smuggtat varorna ombord för export på Tyskland. C. heter, men hans förnamn kommer, att vi genom var svenska för tystnen.

Det nya partiet inför folket.

Carl Lindhagen talar i Borås om "Framtidens politik".

Borgmästare Carl Lindhagen talade annandag påsk i Borås inför en publik som med säkerhet översteg tusentalet. Lokalen var redan längt före utsatt tid fylld till sista plats. Hr Lindhagen mottogs med livliga applåder, som tydligt bar vittne om hans popularitet.

I ett omkring två timmar långt föredrag redojorde tal. för det nya partiets uppgifter. Ingenting är nytt under solen började tal. Det nya socialdemokratiska partiet härdar alltjämt de gamla socialdemokratiska oddevna, det är endast frågan om sättet för deras genomförande, som är något nytt. Hårvid underströk tal., att han tar programmet med sig vart han går, då det passar honom utmärkt. Tal. belyste tillämnde den hårt åtstramade tryck- och yttrandefriheten. Föredraget hälsades med entusiastiskt bifall.

Ernst Aström talar i Halmstad

På anmodan av Halmstads vänsterförening höll hr Ernst Aström föredrag i Halmstads Folkets hus annandag påsk inför en talrik publik.

Ämnet "Vad vill det nya partiet?" behandlades ingående och förtjänstfullt av tal. Tal. slutade med den förhoppningen, att det nya partiet, även om högerns önskningar går i uppfyllelse att det blir litet, måtte inverka så, att det gamla partiet mera tariktar sig på klasskampen. Tal. avtackades med kraftiga applåder.

I den följande diskussionen medvärkade bl. a. en härre vid namn Jönson-Karleby, medarbetare i Sk. Socialdemokraten, som med stora inter och många ord gick till att a. h. berömmande av Åströms föredrag. Hr Karleby var förande mottogs med ironiskt leende av de närvarande och hans nederlag blev än större, sedan Åström i ett senare anförande ansalat sönder det Karlebyska svanslet.

Mötet slöts med ett leve för socialismen och *sovjetgondet av* Internationalen. Ett *tig tal* upp mvälkommar ingick i vänsterföreningen dagen därpå på den ord. möte, *G. K—n.*

Västerbottenföreningen i Måndal.

Efter ett föredrag av riksdagsman Magnus Bengtsson har en vänsterföreening bildats i Måndal, som vid starten erhöll 61 medlemmar. Till ordförande valdes Oscar Carlsson, till sekreterare John Larsson och till kassör Isak Johansson. Övriga styrelsemedlemmar blev Robert Svenning, Ernst Karlsson, Ivar Carlsson och Emil Andersson samt Erik Fagerberg och Oscar Jakobsson som suppleanter. Efter ett nytt offentligt möte med föredrag av Carl Lindhagen om Nya partiets uppgifter erhöll föreningen ytterligare 9 nya medlemmar.

En vänstersocialistisk typografklubb

bildades på torsdagskvällen i Stockholm efter ett föredrag av riksdagsman Fabian Månsson på typ. föreningens lokal.

Klubben erhöll vid starten 28 medlemmar.

Värmland i socialismens tecken.

Den tidigare i Politiken spalter i korthet omnämnda konstituerande vänsterkonferensen för Värmland hölls i Karlstad annandag påsk under en tillslutning och ett intresse, som båder framgång för vänstern i det nu så "svarta" Värmland.

Efter att ha behandlat vänsterna manifest och uttalat sin anslutning till detsamma, samt en del organisationsfrågor, beslöt konferensen bilda "Värmlands distrikt av Sveriges soc. dem. vänster" med anslutning till det nya partiet fr. o. m. 1 april. V. U. förlades till Karlstad. I V. U. invaldes Fritiof Svensson, Alb. R. Pettersson och Sigfrid Gustafsson. I distriktsstyrelsen invaldes vidare Gösta Steenkvist, Arvika, för västra valkretsen, Petrus Nilsson, Backa, för norra, och Natanael Hedlund, Gustheden, Ransäter, för östra valkretsen samt Axel Pettersson, Kil. Revisorer blev Sven Larsson, Karlstad, Axel Andersson, Hammarön, och Elin Jansson, Karlstad.

Att representera det nybildade distriktet på vänsterkongressen i Stockholm valdes Oskar Andersson, Bogerud, som samtidigt representerar ungdomsdistriktet.

Konferensen uttalade vidare önskvärdheten av att vänsterföreningar och klubbar snarast möjligt sneddster sig till distriktet, om möjligt fr. o. m. 1 april.

En resolution mot den förenigna nödlagstiftningen att tillställas berörliingsrådet slöts enhälligt. I denna pelagsförkrafta har skatten skulle drabba de fattigas penig därest denamma skulle komma att nenfatta arbetarnas och bildningsföreeag såsom vära "Folkets parti", folkhusen m. m.

En hyllning sänd jubeldagen distriktet av Stockholm av tel. 71 upplagen. Sedan Fredrik Ström — närvarande som Arbetsutskottets representant — uttryckt i några korta ord sina förhoppningar om det nya distriktets framtid avslöts konferensen med ungdomsmarschen och ett fyrfaldigt leve för det nya partiet.

Senare har D. S. värkställande utskott konstituerat sig sålunda: ordf. Sigfrid Gustafsson, sekr. (och korresp. sekr.) Alb. R. Pettersson, kassör Fritiof Svensson. V. Ula adress är: Box 47, Karlstad.

Vänsterföreningar och klubbar uppmanas anteckna adressen.

Västeravstad i Småland.

På möte med arbetarekommunen i Småland-Aanaberg har beslutats att avlida protest mot den misshyrien som anlagt vid Norra Småland-distriktsbudkassen mot tidningsstyrelsen ombud

Ryska revolutionärernas resa genom Tyskland.

En kommuniké från gruppen.

De till Stockholm på fredagsmorgonen anlända ryska revolutionärerna ha tillställt Politiken för publicerande följande officiella kommuniké angående sin resa:

[illegible]

England, som officiellt hållat ryska revolutionen med "glatt järta", har jort allt för att genast tillinstegöra *ett* resultat av revolutionen: den *politiska amnestin*. Engelska regeringen släpper ej igenom till Ryssland de i utlandet bosatta ryska revolutionärerna, som är emot kriget. Sedan detta blivit till fullt evidens bevisat — faktum bekräftades genom en mängd material som snarast kommer att publiceras; ryska socialister av alle riktningar ha konstaterat detta i en enhälligt antagen resolution — beslöt sig en del av de ryska partivännerna i Schweiz försöka genom Tyskland återvända över Sverige till Ryssland. *Fritz Platten*, den schweiziska socialdemokratiska sekreterare och ledare för dess vänsterflygel, bekant som internationalist och antimilitarist, förde förhandlingarna med tyska regeringen. De ryska partivännerna krävde för sitt tåg *exterritorialitetsrätt* (ingen pass- och rengodskontroll samt att ingen tjänstaman hade rätt att beträda deras vagn). Varje ransakning skulle ske tillsammans med tågets ledare. Ingen tillstånd, förutsatt ryssarna själva hade godtagit honom. I gengäld förklarade sig de ryska partivännerna komma att kräva frigivande av österrikiska och tyska civilinternerade i Ryssland.

Tyska regeringen anmg villkoren och den 9 april avreste från Gottmadingen 30 ryska manliga och kvinnliga partikamrater, däribland *Lenin* och *Zinovjew*, redaktörer för Socialdemokraten, den ryska socialdemokratins centralorgan, en redaktör för Natschala i Paris, *Micha Zkakaja*, en av den kaukasiska socialdemokratins grundläggare som på sin tid också införde Tscheidze i partiet, samt några medlemmar av Polska arbetarförbundet. Ledare för färden var *Fritz Platten*, som ensam förde alla nödvändiga underhandlingar med de tåget åtföljande representanterna för tyska regeringen.

Under de tre dagar, resan genom Tyskland varat, ha de ryska partivännerna icke lämnat vagnen. De tyska myndigheterna ha fullt lojalt uppfyllt överenskommelsen. Ryssarna anlände till Sverige den 13 d:s.

Före ankomst från Schweiz upplordes ett protokoll över alla förberedelserna till resan. På grundval av kännedom om detta dokument ha *Henri Guilbeaux*, representant för den franska socialistiska gruppen Vie Ouvrière och redaktör för Demain, och en ledare för den radikala franska oppositionen i Paris, vars namn för ögonblicket ej kan uppges, vidare *Paul Hervieux*, medlem av den radikala tyska oppositionen, *M. Bronski*, representant för rysk-polska socialdemokratin och *Fritz Platten* undertecknat en förklaring, vari de uttrycket sin fullständiga anslutning till de ryska partivännernas handlingssätt.

Smittkoppor i Hedelpad?

Tre nya fall i Gävle.

I Hedelpad ha två misstänkta fall av smittkoppor inträffat. Två 17- och 19-årige synerna Bengtsson vid Ockra, två mil utanför Sundsvall, insjuknade på tisdagen. Då Odds A Vinnerorv vill göra tro att det endast är fråga om svårare fall av vattkoppor. Han fann dock symtomen så misstänkta att han ansåg sökrast remittera sjuklingarna till epidemisjukhuset i Sundsvall, där de nu ligga för observation.

I Otvie stad har på torsdagen inträffat tre nya fall av vattkoppor. Ett av dessa har beanstraats i Frälsningsarmeens ungdarbjem, där 40-årige Richard Dahlin från Stora Tuna insjuknat. Den lyckliga tidea då avhandtrafiken bland de interneraade i hemmet skulle framtrida saknas nu och detta är det förfta fallet. Med anledning av sjukdomsfallet kommer an de fästa att ytterligare hvarktälles. De båda andra fallen ha inträffat på skilda håll i staden bland förut icke isolerade familjer och smittovägarna är ännu icke klada. I det ena fallet är det ett 8 månaders barn och i det andra fallet en 2½ år gammal flicka som insjuknat.

Svår olycksbändelse vid Atlas.

Vid 11-tiden på fredagsförmiddagen inträffade vid Atlas värkstäder i Stockholm en svårare olycksbändelse. En ung arbetare, vid namn Johansson, blev av en medarbetande antände så illa tillämd att lägs hopp om hans vederförande finnes. Den skadade förden i samsöbet tillstånd till Sabbatsbergs sjukhus.

Statsingripande i potatisfrågan behäds.

Statskommissionen har åtlagen med till sig och ingripa! i jobberiet.

Nu ha vi hunnit så långt i potatisnöden att myndigheterna anser sig böra ingripa, och av erfarenhet förvtär man att det då är gamska längt gånget. Jobberiet med potatisen har den senaste tiden tagit rent skandalösa dimensioner. Från sett sedan vanliga förhållanden potatisen betingat ett pris av 5 à 6 öre har en prisserie trimsits upp till 40 à 50 öre per liter. Livsmedelskonsumtionsverket har enligt vad de själva meddelat i det längsta hoppats att ett statsingripande i den svårlösta potatisfrågan icke skulde bli av nöden, utan att tillgångea å varen i marknaden skvid för konsumenten som för utsäde i år blå som oljest skulle bli bättre, så snart bättre väderlek inträder. Denna har kommit emellertid mer, i år lätt vinta på sig längre än vanligt, och till följd därav har också potatistillgångeen blivit allt knappare. Kommer emellertid potatisen ej fram nu med det snarsate, torde åtgärder från statens sida bli nödvändiga, och planer för dylika är under behandling inom de olika kommissionerna.

Vad dessa åtgärder ska gå ut på vill man icke meddela någonting om. Det framgår emellertid med all önskvärd tydlighet att dessa åtgärder måste komma snart, om icke allvarsamma ska bli våra än det ser är. Under tiden som kommissionen funderar jobber emellertid affärsmännen och bönderna, som fullständigt gripits av det förhärskande profiteursanda, gladeligen upp priserna och man får vara glad om man får någon potatis alls.

Kärlröter i stället för potatis.

I Stockholm blir det för var dag svårare och svårare att erhålla potatis. Livsmedelsnämnden har tre uppköpare ute i bygderna och man väntar att få potatis, men ännu kan det dröja länge innan någon potatis inkommer. De lager man hatt på att förfogande har i städen är t. n. nedsmorade, och då har man intet annat att göra än att avvakta tillförsel och på nytt dennamma. Intendenturen av rikshuvudet, som ju utlovat potatis på denna, ha kommit i en synnerligen pinsam situation. Man hade hitat på att man skulle få, ou får man inpurering, och man har inte tänkt sig för denna vidkommande kommer emellertid nämden att förmodligen redan denna vecka lämna ut kärrötter. På lördag kommer nämden att meddela de handlande till vilka kärrötter utlämnats för närstående.

Tillgången på kärrötter är oanseliges god.

Amerikas krig.

Amerikansk marinexpert i London.

London 12. (Sv. T.)
Reuter's Office meddelar:
Förenta staternas mäst framstående maritime artilleriexpert har i dag anlänt till London.

U. S. A. får olja från Mexiko.

Washington 12. (Sv. T.)
Carranza har givit Förenta staterna bestånd förnärvara om att olja från Tampico och andra mexikanska källor icke kommer att tillvägagas Förenta staterna eller Storbritannien.

De frivilliga uppbådas.

Washington 12. (Sv. T.)
Krigsdepartementet har förberett utfärdandet av order att uppmana en halv miljon frivilliga att gå in i den reguljära armén och de redan förefintliga enheterna av det nationella gardet. De frivilliga kommer att hemförlovas vid krigets slut.

Även Spanien mot Tyskland?

Det ingripande under övervägande.

Paris 12. (Sv. T.)
Enligt telegram till tidningarna från Madrid har kabinettet rådjort med ledande politiker rörande regeringens eventuella hållning till följd av torpederandet av San Fulgencio samt den situation som skapats genom hela Amerikas ställningstagande mot Tyskland. Regeringen ska i dag behandla frågorna under konungens presidium.

Amerika behåller sin flotegen.

Svenskt ångarbrott på djet som Ems hvar?

Enligt vad Primcentralens göteborgskorrespondent erfarit, har en petroleumångare, som i dagarna skulle avgå från Förenta staterna till Malmö med last av omkring 60,000 fat fotogen, erhållit order med förbud mot avsegling.

Denna åtgärd är icke den enda i sitt slag, och efter Amerikas inträde i kriget tages det för givet, att utförseln därifrån blir, vad de neutrala länderna beträffar, betydligt begränsad, om icke rent av stoppad.

Det lager av petroleum, som finnes i Sverige, är icke stort, och man torde för dess tillvaratagande ha att inom kort vänta statsbeslag på fotogen och rasonnering på samma sätt som nu sker med bensinen

En ny Vorwärtskupp.

Socialpatrioter och polis samarbetar.

En ny Vorwärtskupp har utförts i Braunschweig. Därvarande socialdemokratiska tidning, Volksfreund, har varit Spartacusgruppens huvudorgan, men den gamla redaktionen har nu tvingats att avgå och redaktionsledningen har anförtrotts åt en majoritetsman, f. redaktören för sachsiska Volksblatt. Förändringen har givit upphov till svårartade uppträdden. Enligt i Vorwärts refererade skildringar ur borgerliga tidningar ha förbittrade minoritetsanhängare trängt in i sätteriet och blandat om typerna, varigenom fortsatt utgivande av tidningen omöjliggjorts. Dessutom skulle partimajoritetens representanter ha utsatts för misshandel. Den gamla ekonomiledaren i förstaget har mäst avlägsnas från expeditionslokalerna med polishandräckning.

Upprörande liknöjdhet.

Pinsam händelse i Sotgötaeoeken.

Norrköping 13. (Sv. T.)

På långfredagens morgon hängde sig en för anmonlöst på Åsbo österdomhem i Ostergötland intagen flicka. Hon upptäcktes redan vid 7-tiden på morgonen hängande i ett träd strax intill stora landsvägen, men i stället för att säkra sad honom och ev. rädda henne, städe man bad till kvinnlekammaren, som bor rätt avlägset från älälvenskommen. Läkarmannen stod ej häller strax att träffa, utan först vid middagstiden kunde han infinna sig och skära ned den döde, som då hängt hela långfredagen till dystnek för hyrkiskhet och andra som passerade den gemena vägen.

Dementiernas rad.

Times uppgifter om ryska frödesunderhandlingar grundlöse.

Petrograd 12. (Sv. T.)
Times publicerar den 11 denna ett telegram från dess korrespondent i Petrograd, vilket återgav texten i ett dokument, som arbetar- och soldatdelegeraden rådde kommission för förbundsleverna med utlandet skulle ha tillställt provisoriska regeringen med fordran på att få ingå i regeringens råd för förbindelserna med utlandet. Korrespondenten meddelar samtidigt, att rådets nämda kommission föreslog att sända delegerade till Stockholm med uppdrag att inleda fredsunderhandlingar.

Petrograds telegrambyrå är bemyndigad att förklara, att samtliga uppgifter är fullständigt oriktiga.

Köpenhamnskongressen en mystifikation.

Petrograd 12. (Sv. T.)
Med anledning av en tidningsuppgift från Köpenhamn att ryska och tyska soldater hållit en kongress i danska huvudstaden har värkställande utskottet inom arbetare- och soldatrepresentanternas råd, vilket omfattar ombud för alla socialistiska partier, uppdragit åt Petrograds tele grambyrå att förklara, att rådets exekutivkommitté icke litet som de socialistiska partiernas ledande organ har minsta aning om att en sådan kongress hållits och att intet ryskt socialistiskt parti dit sänt några delegerade.

Även ryska partivänner i Stockholm demonstrar.

Med anledning av gårdagens telegram om uppgifter i Times och dansk Politiken angående en pågående fredskonf-ress i Stockholm mellan tyska och ryska socialister har Politiken satt sig i förbindelse med i Stockholm varande partivänner, som *erkl* i personlig kontakt med den socialistiska revolutionsledningen i Petrograd. Våra partivänner betecknade hela dennas historia som en ren dikt. Det är otänkbart att några ryska socialister skulle ha anlänt hit, utan att deras kamrater här skulle fått veta-kap härom. Men givetvis kan det tänkas att en dylik konferens kan komma till stånd i en snar framtid, och Stockholm bör då vara den lämpligaste platsen för en dylik sammankomst.

Det kan i detta sammanhang förtjäna omnämnas, att den ryska tidning som även lanserat denna historia, Nuvoje Vremja, i samma nummer innehåller ett hätskt angrepp på Arbetar- och soldatrådet. Den uppfordrar rådet att offentliggöra sin sammansättning och detta utnara rådet aldrig haft karaktären av ett hemligt sällskap, utan torde vara känt av hela Ryssland. Angreppet får en grall belysning, då det särskilt riktar sig mot rådets anförande, Steklöff, som är juda. Antisemitismen har ju alltid varit det gamla tsaregrannets mäst gouterade kapphäst.

Borgbjerg stoppad eller ej?

Är han i Haparanda eller Petrograd?

I torsdagens A.-B. meddelades att red. Borgbjerg skulle på sin Rysslandaresa blivit stoppad i Haparanda. Uppgiften dementeras i fredagens morgonutidningar, som omtalar, att danska Politiken för i omdaga både telegram om, att B. anlänt till Petrograd. I A. B. för fredagen vidhålles emellertid uppgiften. Red. B. skulle emanat på fredagsförmiddagen ha satts i Haparanda och hans dåvarare har intygats av det hotell, vari han tagit in.

Har har Borgbjerg stoppat genom åtskrivelden eller ej — det är alltså den spännande frågan.

Mot hungerstyret.

I Folkets Hus i Lerrik i Söderhamns härgärd höll i torsdags ett protestmöte mot den knappa brödransonering. Mötet var besökt av 700 personer — en stor del manne återvände.

En resolution antogs enhälligt, vari den skarp och bestämd protest uttalas, mot att en lärer kunna brödransonering ytterligare förmindras. Det nil bö den nya regeringens varvliga plikt att se till det brödransonerna icke ännuma utan tvärtom.

Riksdagssammanträden.

Lördagen den 14 april 1917.

2 kammaren kl. 11 f. m. Vid början av denna sammanträde samtidig vid av 1 m) 1 dep. Justit. par. 94 B, 2, par. 10 B, 2, och mot 2 m) 1 behandl. till delbetr. i lönenämnderegleringen.



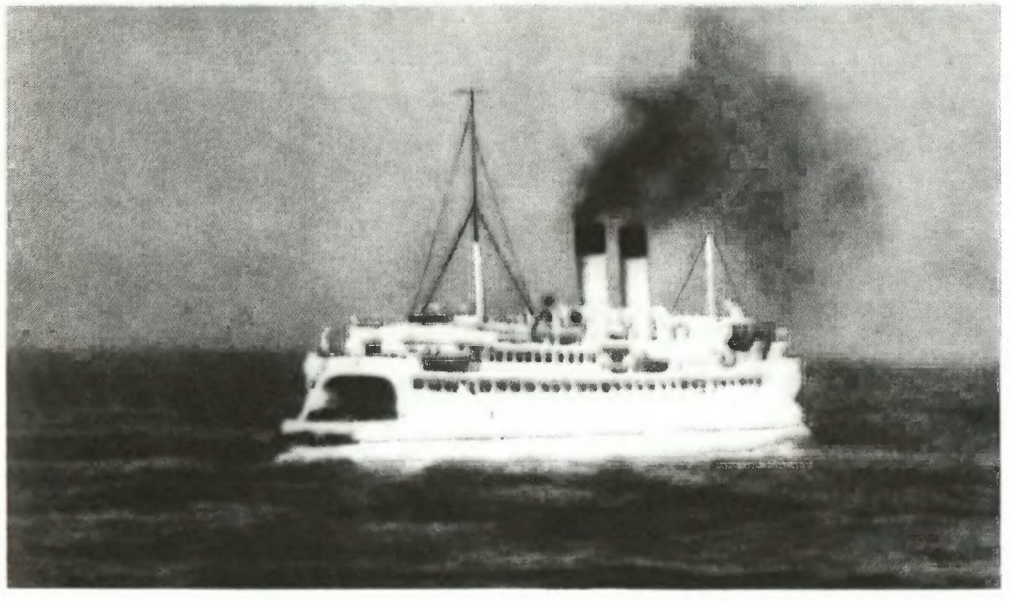



91. «Политикен» — газета левых социал-демократов Швеции. В день приезда В. И. Ленина в Стокгольм, 13 апреля 1917 года, газета опубликовала портрет Владимира Ильича и коммюнике группы русских политических эмигрантов об их проезде через территорию Германии.

92. В. И. Ленин в Стокгольме с группой политэмигрантов (в день проезда через шведскую столицу) по пути из Швейцарии в Россию. 31 марта (13 апреля) 1917 г.

93. Паром «Дротнинг Виктория» в шведском порту Треллеборг. На пароме из Германии прибыла группа политэмигрантов во главе с В. И. Лениным.

94. Фриц Платтен — швейцарский социал-демократ, организовавший переезд В. И. Ленина и других большевиков из-за границы в Россию.

ТОВАРИЩАМЪ, ТОМЯЩИМСЯ ВЪ ПЛѢНУ.

Товарищи! Въ Россіи произошла революція.

Рабочіе Петрограда и Москвы снова выступили застрѣльщиками великаго освободительнаго движенія. Они объявили политическую забастовку. Они вышли на улицу съ красными знаменами. Они дрались, какъ львы, съ царской полиціей, жандармеріей и той небольшой частью войскъ, которая не сразу перешла на сторону народа. Убитыхъ и раненыхъ въ одномъ Петроградѣ насчитываютъ болѣе 2000 человѣкъ. Своею кровью русскіе рабочіе купили свободу нашей странѣ.

Требованія рабочихъ были: *хлѣба, свободы, мира.*

Хлѣба — потому что народъ въ Россіи голодаетъ, какъ и во всѣхъ почти странахъ, участвующихъ въ нынѣшней грабительской войнѣ.

Свободы — потому что царское правительство, пользуясь войной, окончательно превратило всю Россію въ одну сплошную тюрьму.

Мира — потому, что рабочіе Россіи, какъ и болѣе сознательные рабочіе другихъ странъ, не хотятъ больше умирать за интересы кучки богачей, не хотятъ болѣе вести преступную войну, начатую коронованными и не-коронованными разбойниками.

Большинство солдатъ петербургскаго и московскаго гарнизоновъ перешли на сторону возставшихъ рабочихъ. Рабочіе и крестьяне въ солдатскихъ мундирахъ братски подали руку рабочимъ и крестьянамъ безъ мундировъ. Лучшая часть офицерства примкнула къ революціи. Офицеровъ, пожелавшихъ идти противъ народа, солдаты разстрѣляли.

Революцію сдѣлали рабочіе и солдаты. Но власть, какъ это бывало и въ другихъ революціяхъ, на первыхъ порахъ захватила буржуазія. Государственная Дума, въ которой огромное большинство принадлежитъ помѣщикамъ и капиталистамъ, всѣми силами старалась помириться съ царемъ Николаемъ II. Еще въ послѣднюю минуту, когда на улицахъ Петрограда уже кипѣла гражданская война, Государственная Дума посылала царю телеграмму за телеграммой, умоляя его пойти на маленькія уступки и тѣмъ сохранить свою корону. Не Государственная Дума – Дума помѣщиковъ и богачей — а *возставшіе рабочіе и солдаты низвергли царя.* Но новое временное правительство назначено Государственной Думой.

Это временное правительство состоитъ изъ представителей либеральныхъ капиталистовъ и крупныхъ земельныхъ собственниковъ. Главные посты въ немъ принадлежатъ: князю Львову (крупный помѣщикъ и умѣреннѣйшій либералъ), А. Гучкову (соратникъ Столыпина, въ свое время одобрявшій военные суды противъ революціонеровъ), Терещенко (крупнѣйшій сахарозаводчикъ-милліонеръ), Милюкову (всегда защищалъ и защищаетъ теперь грабительскую войну, въ которую нашу страну втравили царь Николай съ его шайкой). «Демократъ» Керенскій приглашенъ въ новое правительство только для того, чтобы создать видимость «народнаго» правительства, чтобы имѣть «демократическаго» краснобая, который говорилъ-бы народу громкія, но пустыя, *слова,* въ то время, какъ Гучковы и Львовы будутъ дѣлать анти-народное *дѣло.*

Новое правительство хочетъ продолженія разбойничьей войны. Оно является приказчикомъ русскихъ, англійскихъ и французскихъ капиталистовъ, которые — какъ и нѣмецкіе капиталисты — хотятъ непремѣнно «додраться» и выторговать себѣ лучшіе куски добычи. Оно не хочетъ и не можетъ дать Россіи мира.

Новое правительство не хочетъ отнять у помѣщиковъ ихъ земли въ пользу народа, оно не хочетъ возложить тяготъ войны на богачей. Оно не можетъ поэтому дать народу хлѣба. Рабочіе и бѣдное населеніе вообще вынуждены попрежнему голодать.

Новое правительство состоитъ изъ капиталистовъ и помѣщиковъ. Оно не хочетъ дать Россіи полной свободы. Подъ давленіемъ возставшихъ рабочихъ и солдатъ оно обѣщало созвать Учредительное Собраніе, которое рѣшило-бы какъ устроить Россію. Но оно оттягиваетъ назначеніе выборовъ въ Учредительное Собраніе, желая выиграть время и потомъ обмануть народъ, какъ это не разъ въ исторіи дѣлали подобныя правительства. Оно не хочетъ созданія въ Россіи демократической республики. Оно хочетъ только, вмѣсто плохого царя Николая II, посадить на престолъ якобы «хорошаго» царя Михаила. Оно хочетъ, чтобы власть въ Россіи имѣлъ не самъ народъ, а новый царь вмѣстѣ съ буржуазіей.

Таково новое правительство.

Но въ Петроградѣ рядомъ съ этимъ правительствомъ постепенно организуется другое правительство. Рабочіе и солдаты образовали Совѣтъ рабочихъ и солдатскихъ депутатовъ. Каждая тысяча рабочихъ или солдатъ выбираютъ одного депутата. Этотъ совѣтъ засѣдаетъ теперь въ Таврическомъ дворцѣ въ числѣ болѣе чѣмъ 1000 уполномоченныхъ. И онъ является дѣйствительно народнымъ представительствомъ.

Вернувшись на родину, вы разсыпитесь по всей странѣ. Несите-же въ каждый отдаленный уголокъ, въ каждую русскую деревню, изстрадавшуюся отъ голода, поборовъ и поруганій, — вѣсть о свободѣ. Просвѣщайте братьевъ крестьянъ: изгоняйте тьму изъ деревни, зовите крестьянскую бѣдноту поддержать городскихъ и сельскихъ рабочихъ въ ихъ славной борьбѣ.

Завоевавши республику, рабочіе Россіи соединятся съ рабочими всѣхъ другихъ странъ и смѣло поведутъ все человѣчество къ *соціализму,* къ такому порядку, когда не будетъ ни богатыхъ, ни бѣдныхъ, когда кучка богачей не сможетъ милліоны людей превращать въ своихъ наемныхъ рабовъ.

Товарищи! Какъ только намъ удастся, мы поспѣшимъ уѣхать въ Россію, чтобы тамъ присоединиться къ борьбѣ нашихъ братьевъ рабочихъ и солдатъ. Но и тамъ мы не забудемъ о васъ. Мы постараемся присылать вамъ изъ свободной Россіи книги, газеты и вѣсти о томъ, что происходитъ въ нашей странѣ. Мы потребуемъ, чтобы вамъ посылались деньги и хлѣбъ въ достаточномъ количествѣ. И мы скажемъ возставшимъ рабочимъ и солдатамъ: на вашихъ братьевъ, томящихся сейчасъ въ плѣну, вы можете положиться. Они сыны народа, и они пойдутъ вмѣстѣ съ вами въ бой за свободу, въ бой за республику, противъ царя.

Редакція „Соціальдемократа“.

Товарищи! Продолжайте сноситься съ комиссіей помощи плѣннымъ — по адресу:

Schweiz, Bern, Falkenweg 9, Dr. Schklowsky.

Товарищи постараются по прежнему присылать вамъ книги и пр.

95. В. И. Ленин. Товарищам, томящимся в плену. Март 1917 г. Листовка.

96. В. И. Ленин в вагоне поезда при возвращении из эмиграции в Россию в 1917 г. Художник С. Скубко.



ВОЖДЬ ОКТЯБРЬСКОЙ СОЦИАЛИСТИЧЕСКОЙ РЕВОЛЮЦИИ

апрель–ноябрь 1917



1. Выступление В. И. Ленина с броневика у Финляндского вокзала. Художник И. Тоидзе.



2

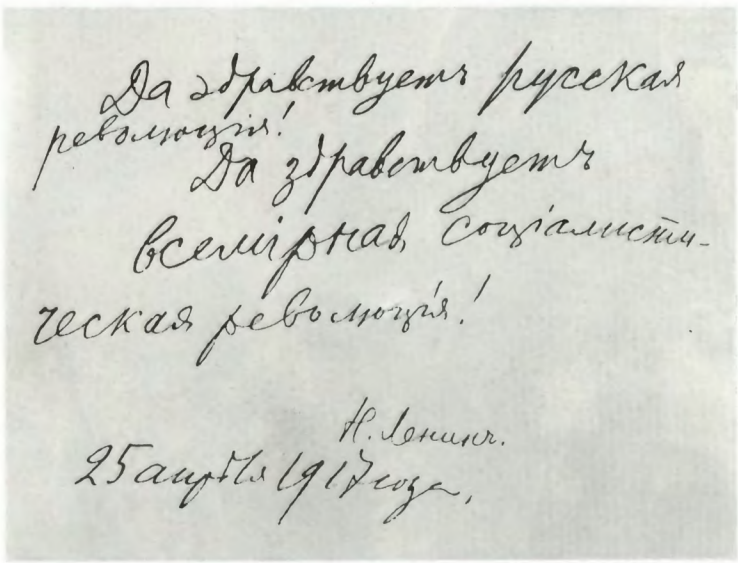

3



4

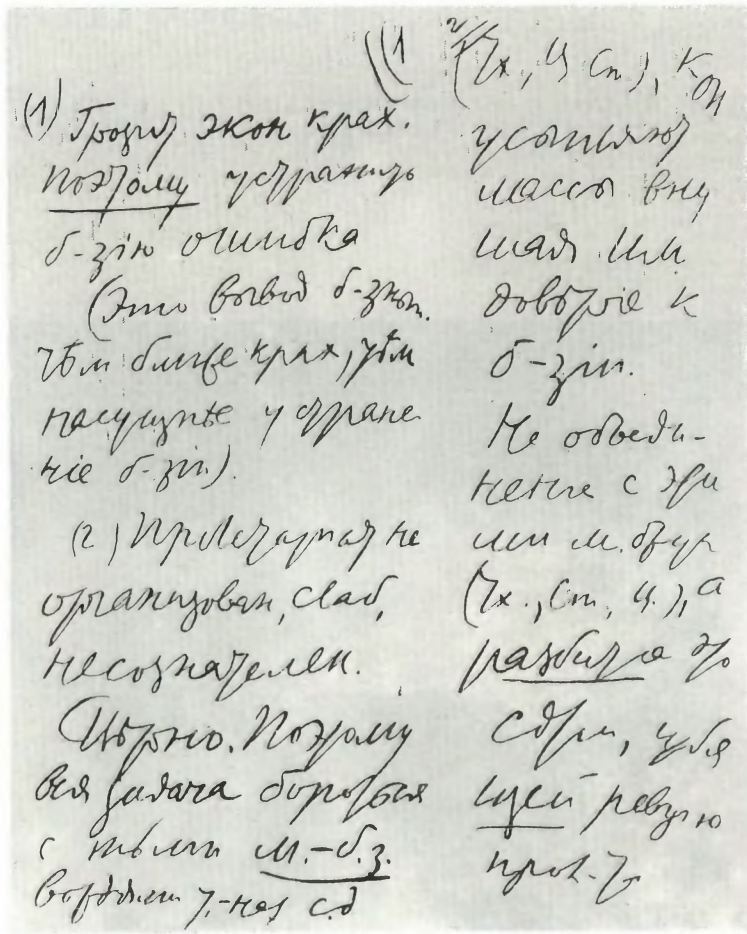

5

2. Петроград. Дворец Кшесинской, в котором неоднократно выступал В. И. Ленин, когда в нем находились ЦК и ПК большевистской партии. 1917 г.

3. «Да здравствует русская революция! Да здравствует всемирная социалистическая революция!
Н. Ленин, 25 апреля 1917 года». Автограф.

3(16) апреля 1917 года после почти десятилетней эмиграции В. И. Ленин приезжает в Петроград. В 23 часа 10 минут поезд прибыл на Финляндский вокзал. Рабочие, солдаты и матросы встречали Ленина. Он поднялся на броневой автомобиль и обратился к собравшимся с горячим призывом бороться за новую, социалистическую революцию, за власть Советов.

4. Дом, в котором размещалась редакция газеты «Правда» (набережная Мойки, д. 32/2).

5. В. И. Ленин. Набросок статьи или речи в защиту Апрельских тезисов. Между 4 и 12 (17 и 25) апреля 1917 г. Рукопись.

«МЫ ДОЛЖНЫ УМЕЛО, ОСТОРОЖНО, ПРОЯСНЕНИЕМ МОЗГОВ ВЕСТИ ПРОЛЕТАРИАТ И БЕДНЕЙШЕЕ КРЕСТЬЯНСТВО *ВПЕРЕД*, ОТ «ДВОЕВЛАСТИЯ» К *ПОЛНОВЛАСТИЮ* СОВЕТОВ РАБОЧИХ ДЕПУТАТОВ, А ЭТО И ЕСТЬ КОММУНА В СМЫСЛЕ МАРКСА, В СМЫСЛЕ ОПЫТА 1871 Г.».

В. И. ЛЕНИН



6

6. В. И. Ленин выступает в Таврическом дворце. 4 апреля 1917 г.

4(17) апреля 1917 года В. И. Ленин выступил на собрании большевиков в Таврическом дворце с тезисами о задачах революционного пролетариата, которые вошли в историю под названием Апрельских тезисов. В них Ленин изложил конкретный, четкий план борьбы за переход от буржуазно-демократической революции к революции социалистической. В результате глубокого анализа сложившейся тогда обстановки В. И. Ленин обосновал возможность мирного перехода власти в руки пролетариата, путем завоевания большевиками большинства в Советах.

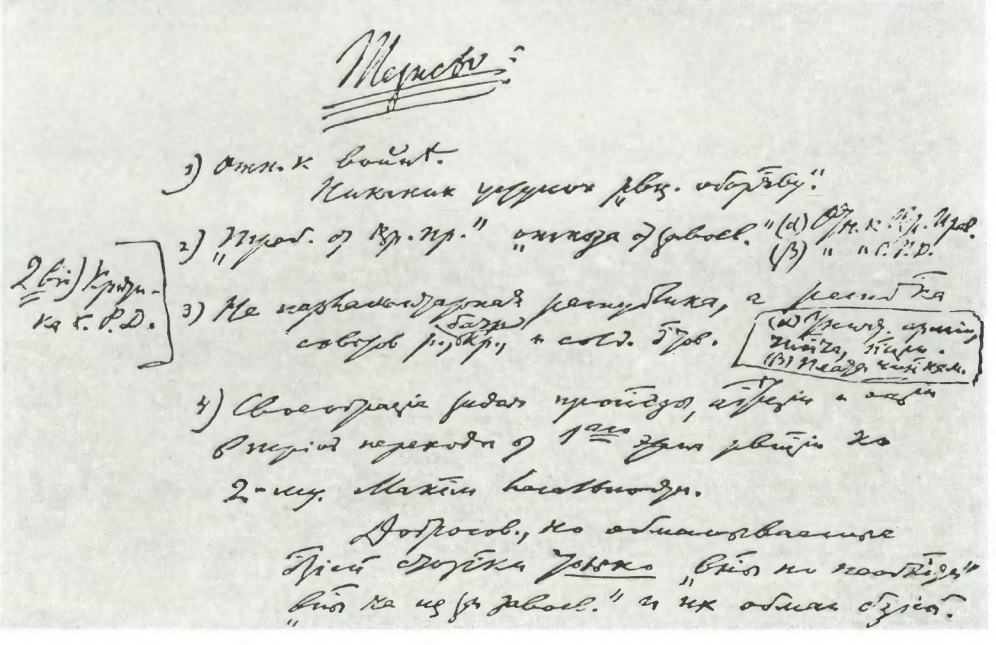

7

7. В. И. Ленин. Первоначальный набросок Апрельских тезисов. 3(16) апреля 1917 г. Рукопись.



8



Российская Соціалъ-Демократическая Рабочая Партія

Пролетаріи всѣхъ странъ, соединяйтесь!

Н. Ленинъ.

Задачи пролетаріата въ нашей революціи.

(ПРОЕКТЪ ПЛАТФОРМЫ ПРОЛЕТАРСКОЙ ПАРТІИ.)

Изд. „Прибой"

Петербургъ
1917.—Сентябрь.

Типографія „Трудъ". Т-во „Рабочая Печать". Кавалергардская 40

9

Российская Соціалъ-Демократическая Рабочая Партія

Пролетаріи всѣхъ странъ, соединяйтесь!

ВОЗЗВАНІЕ

Къ солдатамъ всѣхъ воюющихъ странъ.

10

О двоевластіи.

Коренной вопросъ всякой революціи есть вопросъ о власти въ государствѣ. Безъ уясненія этого вопроса не можетъ быть и рѣчи ни о какомъ сознательномъ участіи въ революціи, не говоря уже о руководствѣ его.

11

8. Петроград. Дом, в котором 24 апреля (7 мая) 1917 г. открылась VII (Апрельская) конференция РСДРП. Это была первая легальная конференция большевиков в России.



12

9. В. И. Ленин. Задачи пролетариата в нашей революции (Проект платформы пролетарской партии). 1917 г. Обложка.

10. В. И. Ленин. Воззвание к солдатам всех воюющих стран. Газета «Правда» № 37, 4 мая (21 апреля) 1917 г.

«ВЫХОД ОДИН И ТОЛЬКО ОДИН: ПЕРЕХОД ВСЕЙ ГОСУДАРСТВЕННОЙ ВЛАСТИ В РУКИ СОВЕТОВ РАБОЧИХ, СОЛДАТСКИХ, КРЕСТЬЯНСКИХ И ДРУГИХ ДЕПУТАТОВ ПО ВСЕЙ РОССИИ...»

В. И. ЛЕНИН

11. В. И. Ленин. О двоевластии. Газета «Правда» № 28, 9 апреля 1917 г.

12. Демонстрация революционных частей Петроградского гарнизона 21 апреля (4 мая) 1917 г.



13

13. Выступление В. И. Ленина на Путиловском заводе. 1917 г. Художник И. Бродский.

14. Петроград. Киоск «Правды» на Дворцовой площади. 1917 г.

15. Заголовки, под которыми выходила газета «Правда» в 1917 году из-за преследований Временного правительства: «Рабочий», «Рабочий и Солдат», «Листок «Правды»», «Правда».





Сразу после Февральской революции большевики возобновили издание газеты «Правда», закрытой царским правительством в 1914 году накануне мировой империалистической войны. В. И. Ленин был идейным вдохновителем и руководителем «Правды». С апреля до июльских дней 1917 года в ее 69 номерах было опубликовано 175 статей и заметок Ленина.

Большевистская печать к июлю 1917 года насчитывала более 50 газет и журналов, ежедневный тираж которых превышал 500 000 экземпляров.

В печати, в устных выступлениях В. И. Ленин, большевики разъясняли рабочим, солдатам, крестьянам тактику партии, разоблачали антинародную политику буржуазного Временного правительства, соглашательство меньшевиков и эсеров, занимались политическим воспитанием и организацией масс.


Российская Соціалъ-Демократическая Рабочая Партія. Цѣна 20 коп.

Пролетаріи всѣхъ странъ, соединяйтесь!

ЕЖЕДНЕВНАЯ ГАЗЕТА

РАБОЧІЙ

Центральный органъ Р. С.-Д. Р. П.

Пріемъ по дѣламъ редакціи ... РЕДАКЦІЯ ПОМѢЩАЕТСЯ: ...

№ 10. Пятница ПЕТРОГРАДЪ. 14-го Сентября (1-го сентября ст. ст.) 1917 г.


Пролетаріи всѣхъ странъ, соединяйтесь!

РАБОЧІЙ и СОЛДАТЪ

№ 2 Вторникъ ЕЖЕДНЕВНАЯ ГАЗЕТА. 24-го Іюля 1917 г.

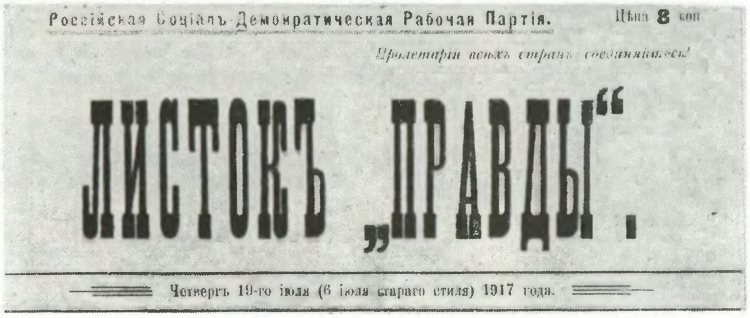
Российская Соціалъ-Демократическая Рабочая Партія. Цѣна 8 коп.

Пролетаріи всѣхъ странъ, соединяйтесь!

ЛИСТОКЪ „ПРАВДЫ".

Четвергъ 19-го іюля (6 іюля стараго стиля) 1917 года.


Российская Соціалъ-Демократическая Рабочая Партія.

Пролетаріи всѣхъ странъ, соединяйтесь!

ПРАВДА

ОРГАНЪ Центральнаго Комитета и Петербургскаго Комитета Р. С.-Д. Р. П.

Четвергъ, 17-го Мая (4 мая ст. ст.) 1917 г. ЕЖЕДНЕВНАЯ ГАЗЕТА. Цѣна № 8 коп. № 43



3

Куда привели революцію эсъ-эры и меньшевики?

Они привели ее къ подчиненію имперіалистамъ.

Наступленіе есть возобновленіе имперіалистской войны. Ничего существеннаго не измѣнилось во взаимоотношеніи двухъ гигантскихъ союзовъ капиталистовъ, воюющихъ другъ съ другомъ. Россія и послѣ революціи 27 февраля осталась во всевластномъ обладаніи капиталистовъ, связанныхъ союзомъ—и прежними, царскими, тайными договорами—съ англо-французскимъ имперіалистскимъ капиталомъ. И экономика и политика продолжаемой войны тѣ же, что были прежде: тотъ же имперіалистскій банковый капиталъ царитъ въ хозяйственной жизни; тѣ же тайные договоры, та же внѣшняя политика союзовъ одной группы имперіалистовъ противъ другой группы имперіалистовъ.

Фразы меньшевиковъ и эсъ-эровъ остались и остаются фразами, которыя на дѣлѣ только слащаво подкрашиваютъ возобновленіе имперіалистской войны, вполнѣ естественно встрѣчающее восторженный вой одобренія всѣхъ контръ-революціонеровъ, всей буржуазіи

17

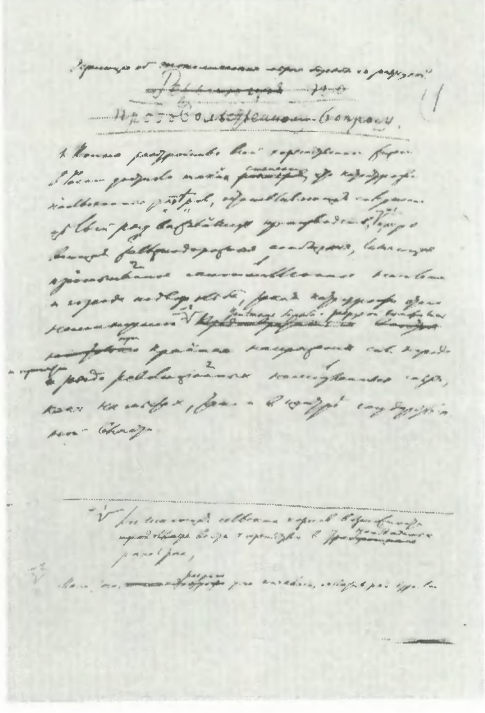

18

16. Выступление В. И. Ленина на I Всероссийском съезде крестьянских депутатов 22 мая (4 июня) 1917 г. Художник П. Васильев.

17. В. И. Ленин. Куда привели революцию эсеры и меньшевики? Июнь 1917 г.

18. В. И. Ленин. Резолюция об экономических мерах борьбы с разрухой. Май 1917 г. Рукопись.

19. Демонстрация рабочих в Петрограде. 18 июня 1917 г.

20. В. И. Ленин. Незаконченная автобиография. Не ранее 4(17) мая 1917 г. Страница рукописи.



1

Недовольство политикой Временного правительства ярко проявилось в ходе апрельского и июньского кризисов, когда трудящиеся потребовали передачи власти в руки Советов, прекращения войны. Буржуазное Временное правительство, министры из меньшевиков и эсеров ответили на это новым наступлением на фронте.

«СО СТУПЕНЬКИ НА СТУПЕНЬКУ,— писал Ленин в статье «Уроки революции».— РАЗ ВСТУПИВ НА НАКЛОННУЮ ПЛОСКОСТЬ СОГЛАШАТЕЛЬСТВА С БУРЖУАЗИЕЙ, ЭСЕРЫ И МЕНЬШЕВИКИ ПОКАТИЛИСЬ НЕУДЕРЖИМО ВНИЗ И ДОКАТИЛИСЬ ДО ДНА».

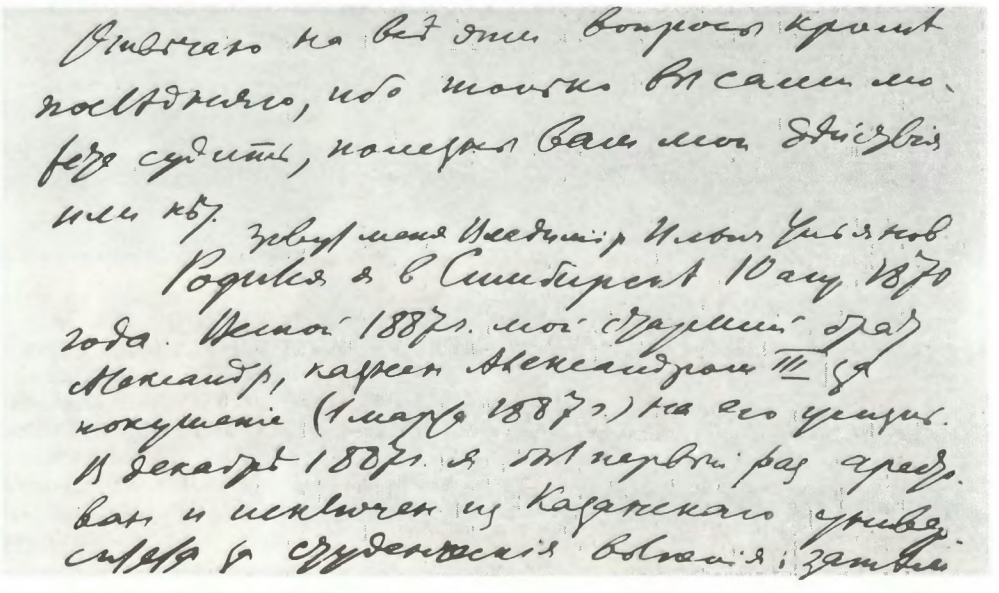



21. Петроград. Расстрел демонстрации 4 июля 1917 г.

22. В. И. Ленин. К лозунгам. Июль 1917 г. Обложка.

23. В. И. Ленин. Политическое положение (Четыре тезиса). 10(23) июля 1917 г. Рукопись.

«ВСЯКИЕ НАДЕЖДЫ НА МИРНОЕ РАЗВИТИЕ РУССКОЙ РЕВОЛЮЦИИ ИСЧЕЗЛИ ОКОНЧАТЕЛЬНО. ОБЪЕКТИВНОЕ ПОЛОЖЕНИЕ: ЛИБО ПОБЕДА ВОЕННОЙ ДИКТАТУРЫ ДО КОНЦА, ЛИБО ПОБЕДА ВООРУЖЕННОГО ВОССТАНИЯ РАБОЧИХ...»

В. И. ЛЕНИН

24. В. И. Ленин. Три кризиса. 7(20) июля 1917 г. Рукопись.

Народные массы выражали недовольство политикой Временного правительства, которое продолжало империалистическую войну и ничего не делало для облегчения тяжелого положения народных масс. Узнав о новом неудачном наступлении



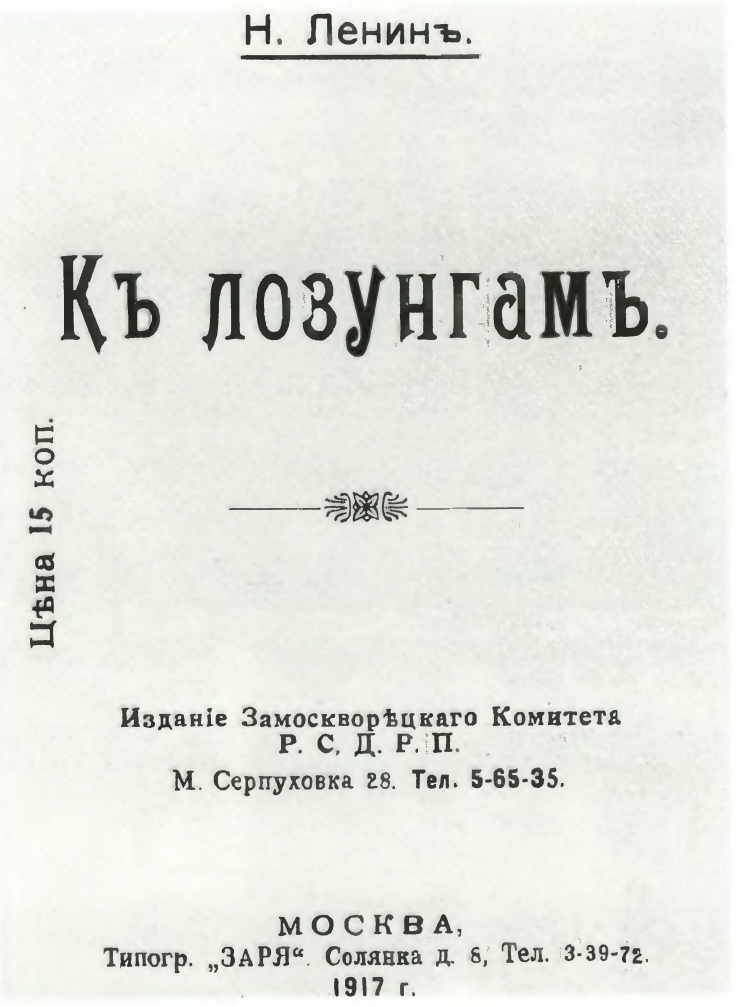

Н. Ленинъ.

Къ лозунгамъ.

Цѣна 15 коп.

Изданіе Замоскворѣцкаго Комитета
Р. С. Д. Р. П.
М. Серпуховка 28. Тел. 5-65-35.

МОСКВА,
Типогр. „ЗАРЯ". Солянка д. 8, Тел. 3-39-72.
1917 г.

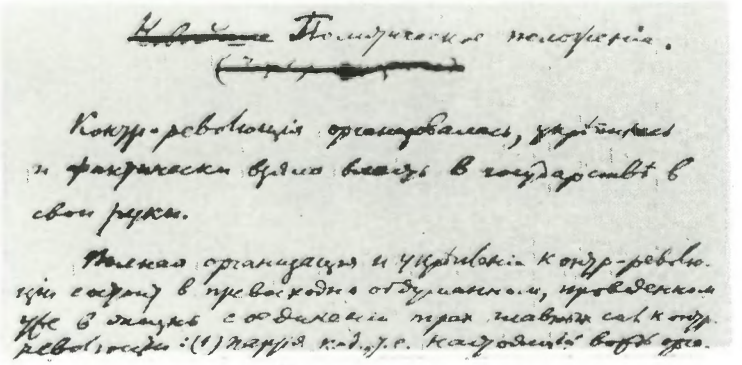

Политическое положеніе.

Контр-революція организовалась, укрѣпилась и фактически взяла власть в государствѣ в свои руки.

Полная организація и укрѣпленіе контр-революціи состоит в превосходно обдуманном, проведенном уже в жизнь соединеніи трех главных сил контр-революціи: (1) партія кад., т.е. настоящій вождь орга-

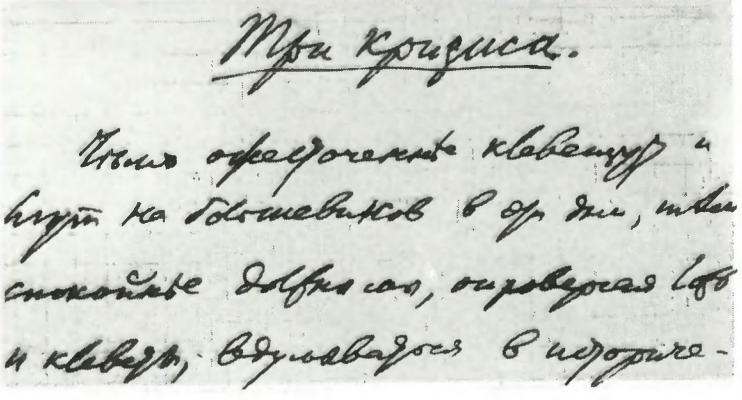

Три кризиса.

Чѣмъ ожесточеннѣе клевещут и лгут на большевиков в эти дни, тѣмъ спокойнѣе должны мы, опровергая ложь и клеветы, вдумываться в историче-

на фронте, рабочие и солдаты вышли 4 июля на улицы Петрограда с требованием передачи власти в руки Советов. Временное правительство с одобрения эсеро-меньшевистских Советов вооруженной силой обрушилось на демонстрантов. Улицы столицы были залиты кровью, разгромлено помещение газеты «Правда», большевики и рабочие организации подверглись репрессиям, был дан приказ об аресте В. И. Ленина.

По решению Центрального Комитета Владимир Ильич перешел на нелегальное положение.

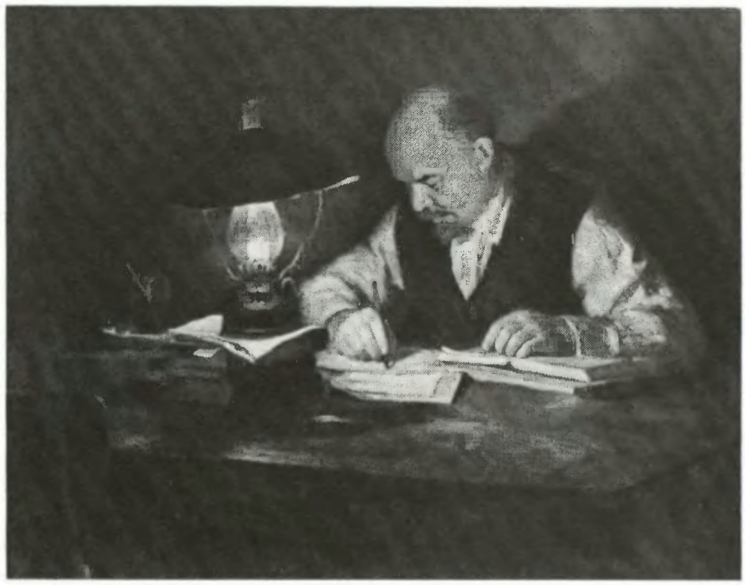

25



26

25. В. И. Ленин в подполье. Художник Д. Налбандян.

26. Станция Разлив. Сарай, где скрывался В. И. Ленин от преследований Временного правительства.

27. В. И. Ленин в гриме и парике. Разлив, август 1917 г.

28. Н. К. Крупская. Под видом работницы дважды приезжала к В. И. Ленину в Финляндию осенью 1917 г.



27



28



29



30

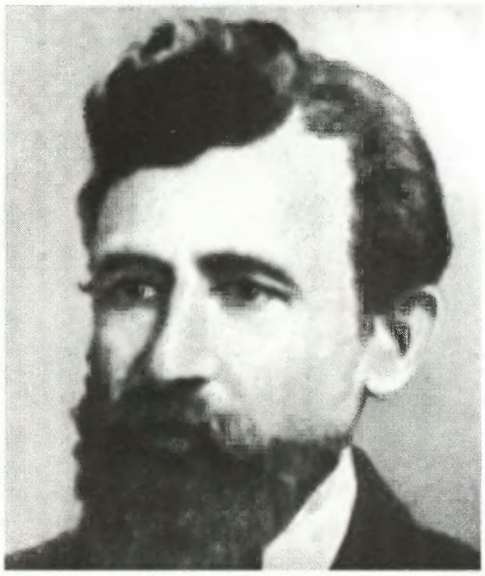

31

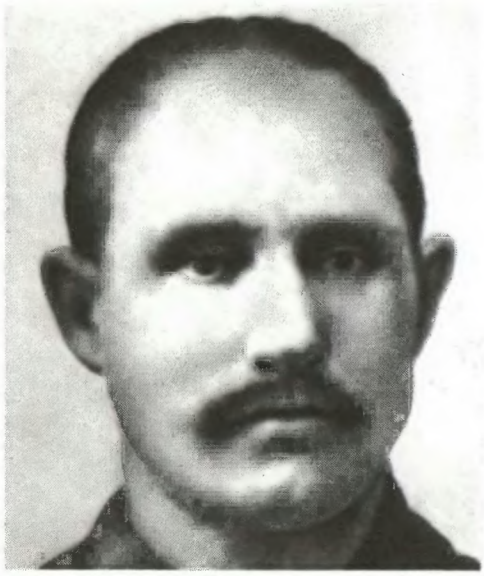

32

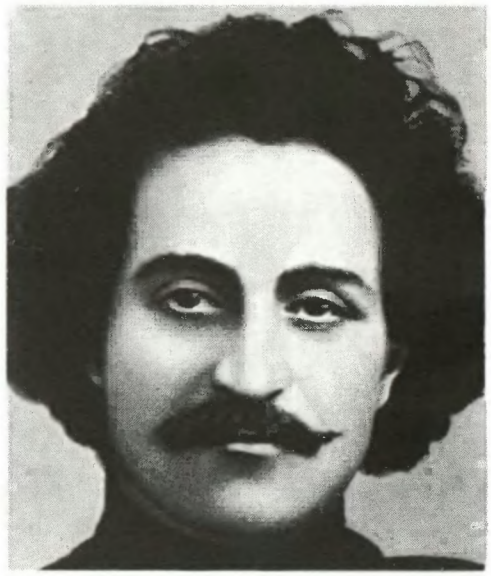

33

29. Пропускной билет на имя рабочего Сестрорецкого оружейного завода К. П. Иванова, который служил В. И. Ленину удостоверением личности, когда он находился на нелегальном положении после июльских событий 1917 г.

30. Станция Разлив. Памятник «Шалаш». Архитектор А. Гегелло.

Большевики, которые по поручению ЦК РСДРП(б) занимались организацией подполья В. И. Ленина в 1917 г.

31. С. Я. Аллилуев.

32. Н. А. Емельянов.

33. Г. К. Орджоникидзе.

34. А. В. Шотман.

35. Э. А. Рахья.



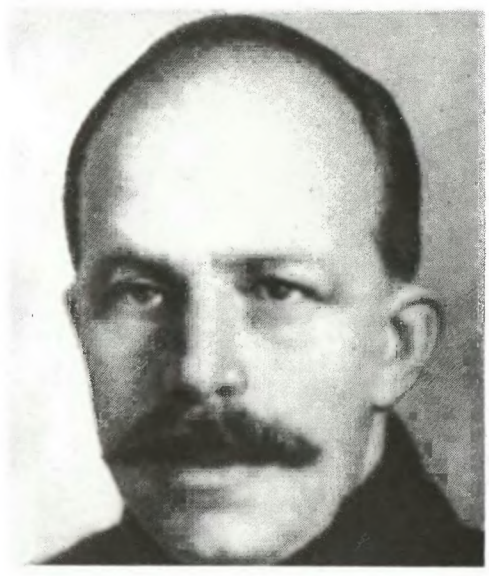

34

35



36

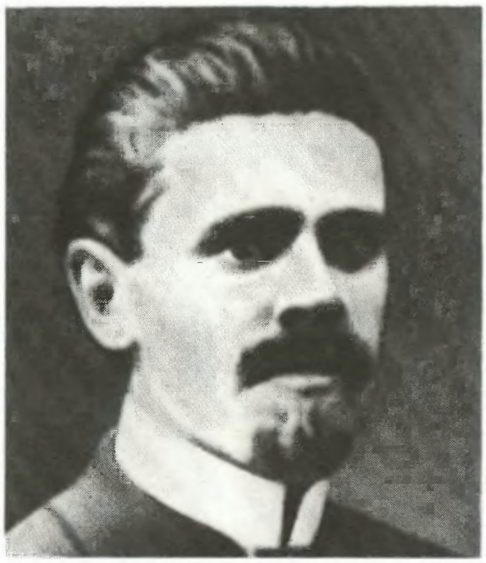

37



38



39



41



40

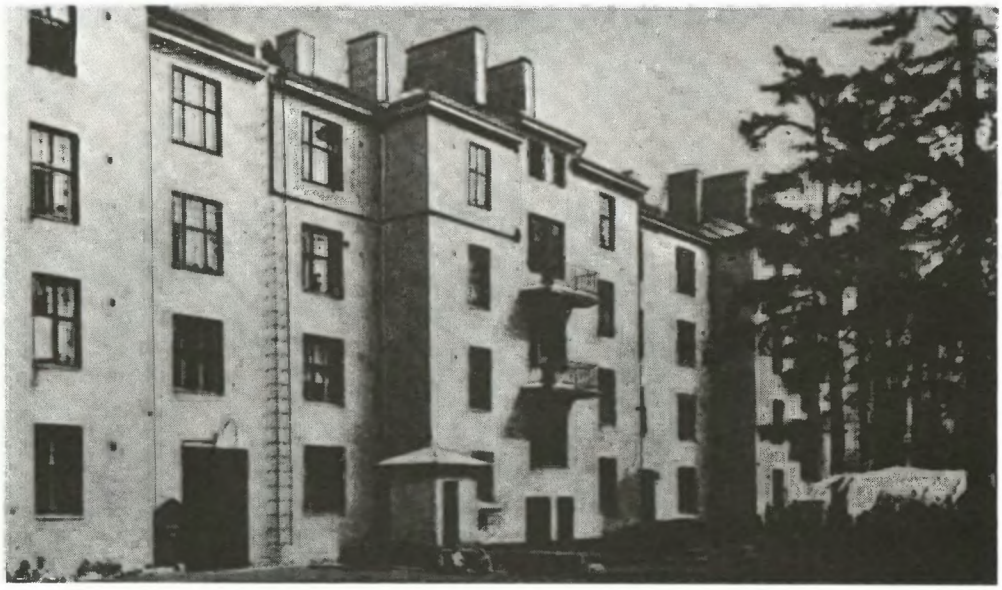

42



43

Финские социал-демократы, которые помогали В. И. Ленину в подполье в 1917 г.

36. А. Блумквист.

37. Ю. К. Латукка.

38. Г. С. Ровио.

39. Л. Г. Ялава.

40. Г. Ялава.

41. Дом в деревне Ялкала. Здесь в семье крестьянина-финна П. Г. Парвиайнена останавливался В. И. Ленин по пути в Гельсингфорс в августе 1917 г.

42. Гельсингфорс. Улица Теленкату, 46. Здесь, в квартире финского социал-демократа А. Блумквиста, жил В. И. Ленин осенью 1917 г.

43. Дом в Гельсингфорсе, где в квартире Г. Ровио жил В. И. Ленин осенью 1917 г.

44. Дом в Выборге, в котором жил В. И. Ленин осенью 1917 г.



44

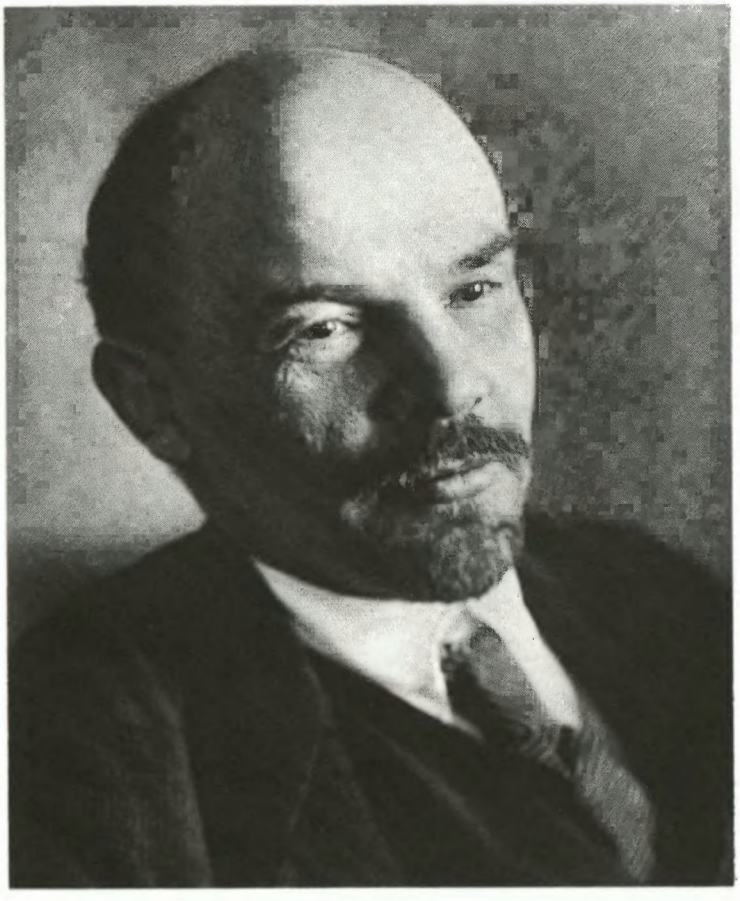

45



46



48



47



49

РОССІЙСКАЯ КОММУНИСТИЧЕСКАЯ ПАРТІЯ (большевиковъ).

Пролетаріи всѣхъ странъ, соединяйтесь.

ПРОТОКОЛЫ

VI СЪѢЗДА Р. С.-Д. Р. П.

(БОЛЬШЕВИКОВЪ).

26 іюля—3 августа 1917 года.

Ц. 12 руб.

Книгоиздательство „КОММУНИСТЪ".

МОСКВА:
1) Срѣтенка (ул. Рыбникова пер.), д. 8. Тел. 4-70-48; 3-15-00.
2) 2-ой домъ Совѣтовъ, Театральная площадь.

ПЕТРОГРАДЪ:
Поварской пер., д. 2, кв. 9 и 16. Тел. 2-27-42.

Н.-НОВГОРОДЪ:
Рождественская, д. 23.

1919.

58

МАНИФЕСТЪ

Россійской Соціаль-демократической Рабочей Партіи.

Ко всѣмъ трудящимся, ко всѣмъ рабочимъ, эксплоатируемымъ, эксплоатируемымъ и крестьянамъ Россіи.

Товарищи!

Пять мѣсяцевъ прошло съ того времени, какъ революціонный пролетаріатъ и войска свергли господство кнута и палки и посадили подъ замокъ Николая Романова. Рабочій сбросилъ съ себя цѣпи, въ которыя заковалъ его полицейскій порядокъ. Солдатъ сталъ свободнымъ гражданиномъ. Среди мірового варварства и озвѣренія рѣзко прозвучалъ голосъ россійской революціи: „Миръ и братство народовъ!"

Впереди революціонныхъ борцовъ шелъ пролетаріатъ. Съ самаго начала россійскій пролетаріатъ понималъ, что для успѣха русской революціи, для дѣла мира, для дѣла свободы, необходима вооруженная поддержка рабочихъ всѣхъ странъ, необходимо международное возстаніе порабощенныхъ истекающихъ кровью пролетаріевъ Европы. Его боевымъ кличемъ сталъ кличъ: „Да здравствуетъ международная революція!"

Международный капиталъ отвѣтилъ на этотъ кличъ заговоромъ противъ русской революціи. Русская революція грозитъ важечь пожаръ мірового возстанія расшатать и разбить господство капитала, повергнуть въ прахъ Золотого Тельца. Для международныхъ биржевыхъ волковъ и направилъ быковъ во весь ростъ стали задача: задушить русскую революцію во что бы то ни стало, разоружить ея силы обезглавить пятижный пролетаріатъ, истребить его партію.

Русскіе захватчики вошли съ ними въ тѣсный союзъ, связались тайными нитями. Съ самыхъ первыхъ дней революціи россійской, финансовая буржуазія и ея партія — такъ называемая партія народной свободы — заключила договоръ съ хищниками западно-европейскаго имперіализма. Русская буржуазія ничего не имѣла противъ свержения „самодержавія царя, господство котораго дѣлало невозможнымъ даже веденіе войны" (этому вѣшало воровство и распутство царскихъ министровъ).

Но дальнѣйшій ходъ революціи грозилъ и ей неисчислимыми ужасами: революція должна была передать землю крестьянамъ, обуздать капиталъ, вооружить рабочихъ, положить конецъ захватнической политикѣ. На грязныхъ тайныхъ договорахъ кровавого царя клялись „союзные" банкиры въ вѣрности общему дѣлу захватовъ и удушенія русской революціи.

Вступленіе въ войну Америки еще болѣе окрылило союзныхъ имперіалистовъ. Они отлично знали цѣну этой „великой демократіи", которая казнитъ электричествомъ своихъ соціалистовъ, съ оружіемъ въ рукахъ душитъ маленькіе народы, и уставы своихъ, безпрецѣдентныхъ по наглому цинизму дипломатовъ, толкуетъ о вѣчномъ мирѣ. Американскіе милліардеры, наполнившіе свои погреба кучами золота, перечеканеннаго изъ крови умирающихъ на поляхъ опустошенной Европы, присоединили свое оружіе, свои финансы, свою контръ-развѣдку и своихъ дипломатовъ для того, чтобы не только разгромить своихъ нѣмецкихъ коллегъ по международному грабежу, но и затянуть потуже удавную петлю на шеѣ русской револю-

59

Находясь в подполье, В. И. Ленин продолжал повседневно руководить партией. В конце июля 1917 года полулегально собрался VI съезд РСДРП(б). Все решения съезда были подчинены подготовке рабочего класса и беднейшего крестьянства России к вооруженному восстанию, к победе социалистической революции. Съезд тайным голосованием избрал Центральный Комитет во главе с В. И. Лениным. По поручению съезда ЦК партии обратился с манифестом ко всем трудящимся России, в котором выражалась твердая уверенность в победе социалистической революции.

Группа членов Центрального Комитета большевистской партии, избранного на VI съезде РСДРП(б).

45. В. И. Ленин.
46. Я. А. Берзин.
47. А. С. Бубнов.
48. Ф. Э. Дзержинский.
49. А. М. Коллонтай.
50. В. П. Милютин.

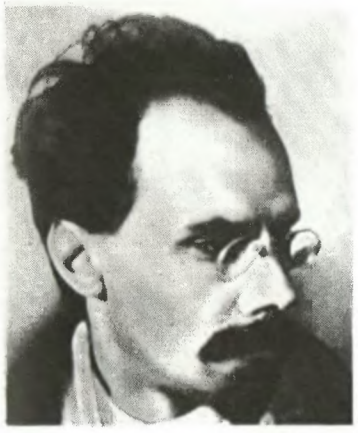



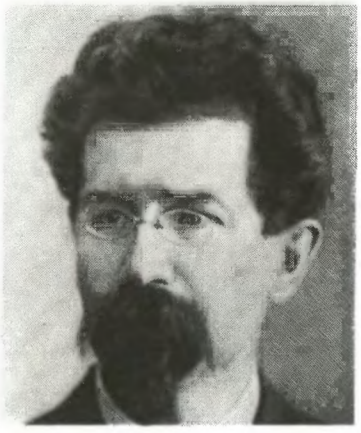









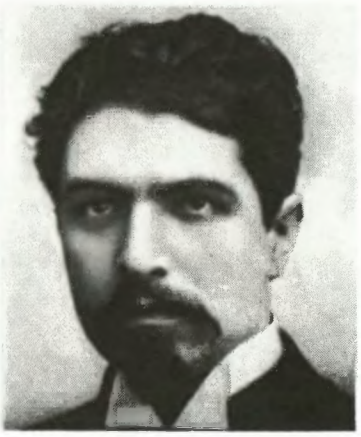

51. М. К. Муранов.
52. В. П. Ногин.
53. Я. М. Свердлов.
54. И. В. Сталин.
55. Ф. А. Сергеев (Артем).
56. М. С. Урицкий.
57. С. Г. Шаумян.

58. Протоколы VI съезда РСДРП(б). 26 июля — 3 августа 1917 г. 1919 г. Обложка.

59. Манифест Российской социал-демократической рабочей партии. Ко всем трудящимся, ко всем рабочим, матросам, солдатам и крестьянам России. Листовка.

60. Петроград, Выборгская сторона, Большой Сампсониевский проспект (ныне проспект К. Маркса). Дом, в котором состоялось открытие VI съезда РСДРП(б).

61. Сообщение в газете «Уральская правда» № 17, 28 июля 1917 г. об избрании В. И. Ленина делегатом на VI съезд РСДРП(б) от Екатеринбургской организации большевиков.



Екатеринбургъ—Ленину.

24-го іюля на обще городской конференціи Р. С.-Д. Р. П. происходили выборы 3 делегатовъ отъ Екатеринбургской организаціи на партійный съѣздъ.

Первое мѣсто среди делегатовъ единогласно предоставлено товарищу Ленину,

Своимъ демонстративнымъ избраніемъ Екатеринбургскіе рабочіе подчеркнули, что они вполнѣ солидарны съ политической линіей товарища Ленина, и что они рѣшительно протестуютъ противъ грязнаго похода на него, предпринятаго буржуазіей, Временнымъ Правительствемъ и партіями совѣщательнаго большинства.

Книгоиздательство «ЖИЗНЬ и ЗНАНІЕ».
Петроградъ, Поварской пер., д. № 2, кв. 9, 10 и 11. Тел. 227—42.

В. ИЛЬИНЪ (Н. Ленинъ).

ГОСУДАРСТВО И РЕВОЛЮЦІЯ.

Ученіе марксизма о государствѣ и задачи пролетаріата въ революціи.

Цѣна 2 р. 50 к.

ПЕТРОГРАДЪ.
1918.

62

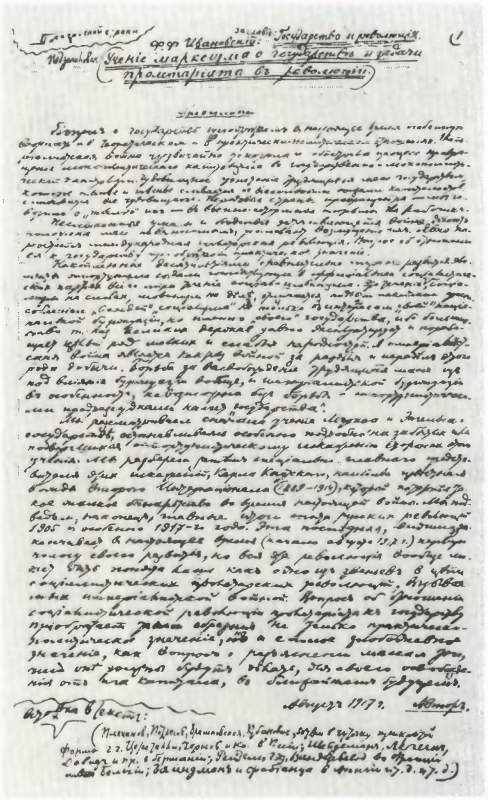

62. В. И. Ленин. Государство и революция. Учение марксизма о государстве и задачи пролетариата в революции. 1918 г. Обложка.

63. В. И. Ленин. Государство и революция. Предисловие к первому изданию. Август 1917 г. Страница рукописи.

Приближение социалистической революции со всей остротой поставило вопрос об отношении партии рабочего класса к буржуазному государству, а также о том, каким должно быть пролетарское государство. Ответы на эти вопросы В. И. Ленин дал в книге «Государство и революция», написанной в подполье летом и осенью 1917 года. В. И. Ленин учил, что, свергнув власть буржуазии, пролетариат должен установить свою диктатуру, сломать, разбить буржуазный государственный аппарат и заменить его новым. Диктатуру пролетариата он рассматривал как главное орудие уничтожения всякой эксплуатации, построения социализма, как высший тип демократии — демократии для трудящихся.

Большим вкладом В. И. Ленина в теорию марксизма является разработка им в книге марксистского учения о социализме и коммунизме как о двух основных фазах (ступенях), которые проходит в своем развитии коммунистическое общество.

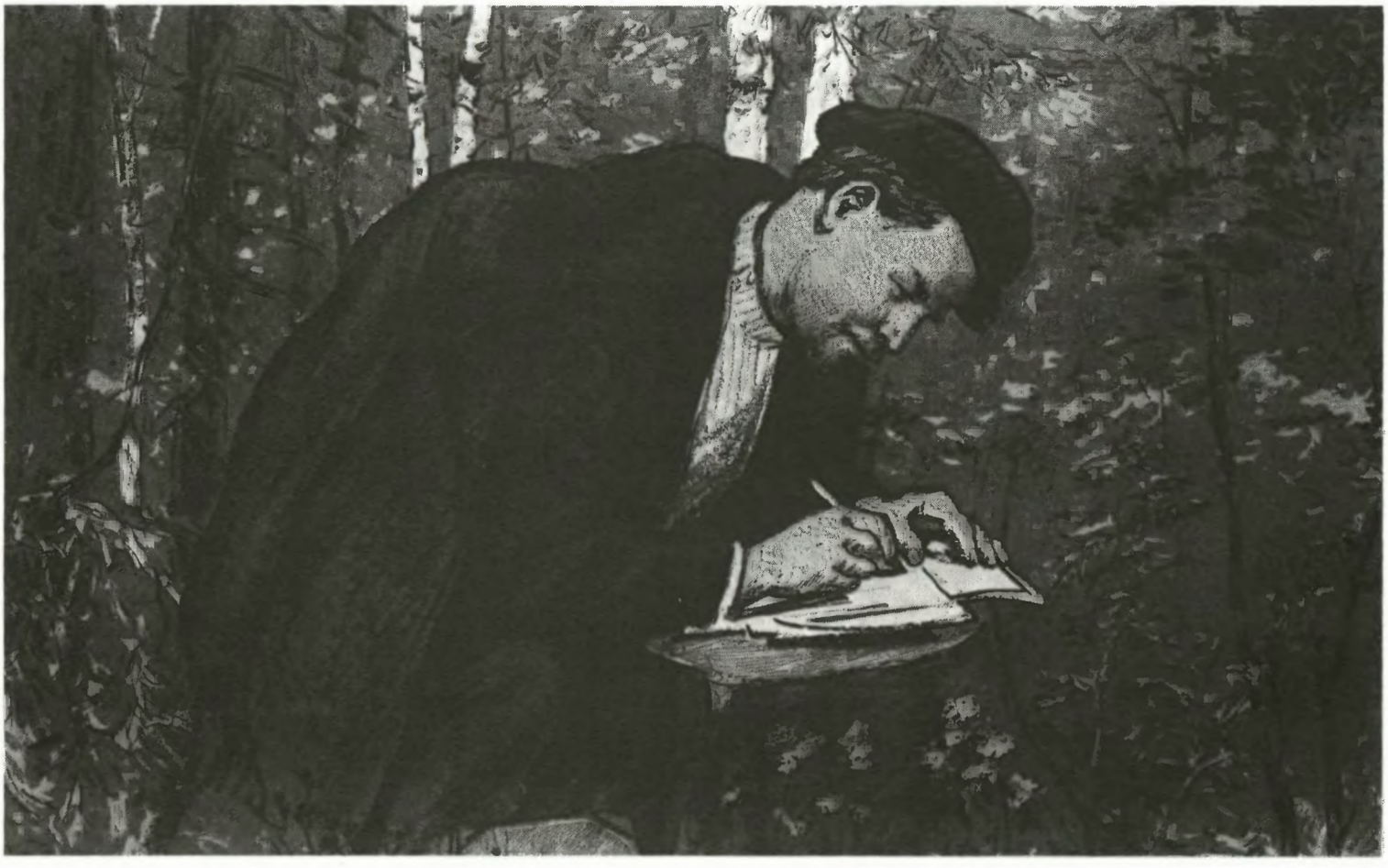

64

64. В зеленом кабинете. Художник Н. Жуков.

65. Обложка тетради В. И. Ленина «Марксизм о государстве». Январь — февраль 1917 г.

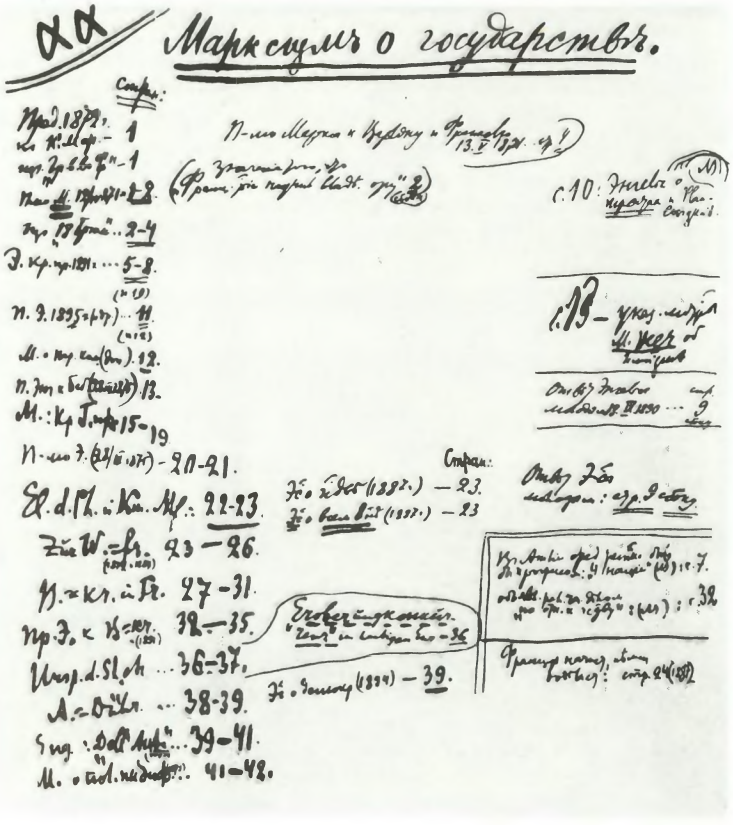

65

«ОТ КАПИТАЛИЗМА ЧЕЛОВЕЧЕСТВО МОЖЕТ ПЕРЕЙТИ НЕПОСРЕДСТВЕННО ТОЛЬКО К СОЦИАЛИЗМУ, Т. Е. ОБЩЕМУ ВЛАДЕНИЮ СРЕДСТВАМИ ПРОИЗВОДСТВА И РАСПРЕДЕЛЕНИЮ ПРОДУКТОВ ПО МЕРЕ РАБОТЫ КАЖДОГО».

В. И. ЛЕНИН

Владимир Ильич высказал в этой книге важные положения о роли коммунистической партии как авангарда пролетариата, способного вести весь народ к коммунизму.

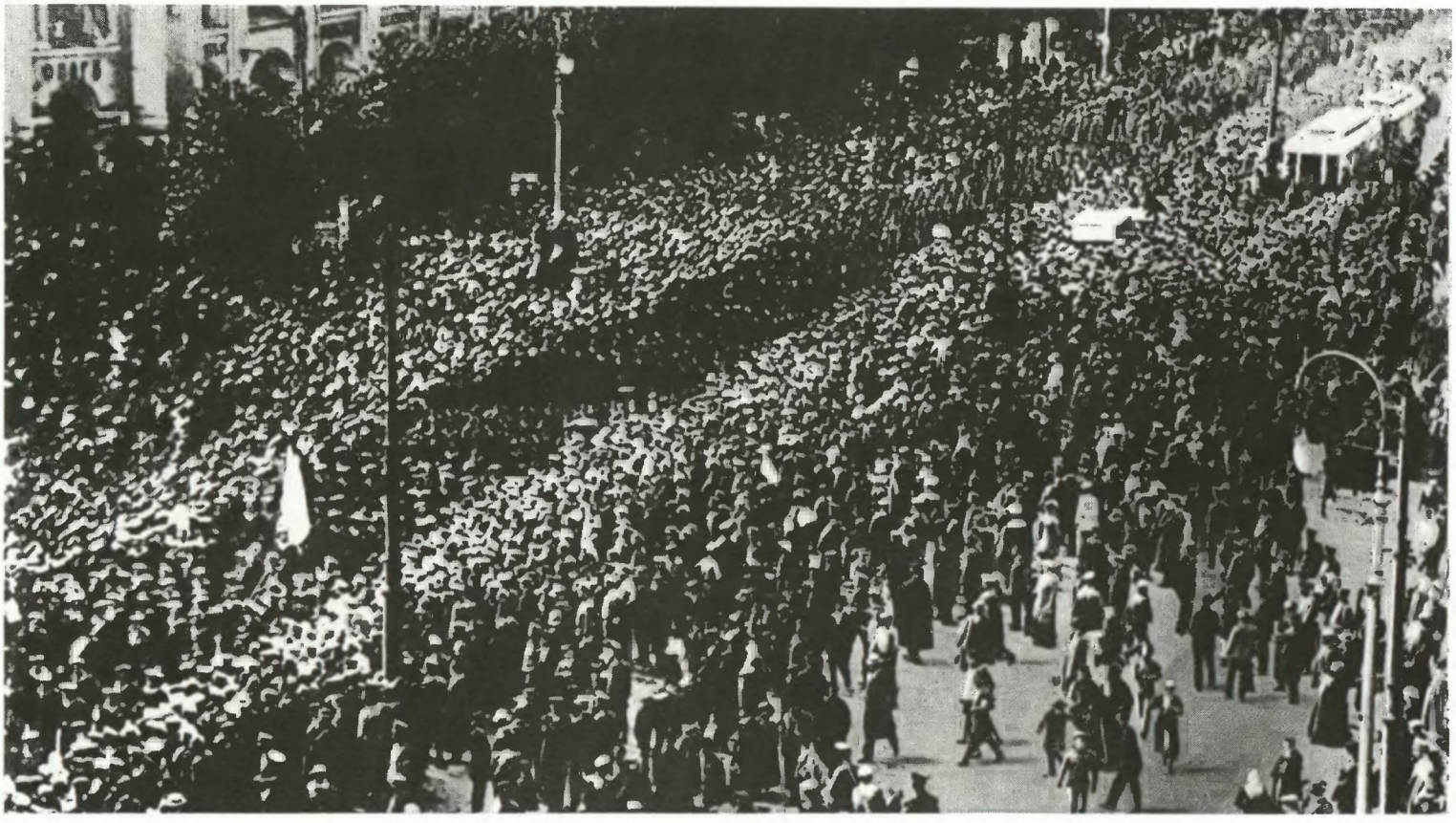

66

66. Матросы и солдаты, прибывшие из Кронштадта в Петроград на борьбу против корниловщины. 1917 г.

67. Выступление большевистского делегата балтийских моряков на митинге солдат Севастопольского гарнизона. 1917 г.

68. Рабочие завода «Респиратор» (Петроград) на фронте среди сибирских и латышских стрелков. 1917 г.

Как и предсказывал Ленин, буржуазия предприняла попытку расправиться с нараставшей революцией. 25 августа генерал Корнилов поднял контрреволюционный монархический мятеж и повел войска на Петроград. Партия возглавила борьбу народных масс против корниловщины. За несколько дней мятеж был подавлен. После ликвидации корниловского заговора развернулось обновление Советов и их переход на позиции большевиков. В письмах ЦК, Петербургскому и Московскому комитетам партии «Большевики должны взять власть» и «Марксизм и восстание» В. И. Ленин обосновал необходимость немедленной практической подготовки вооруженного восстания.



67



68

Россійская Соціалъ-Демократическая Рабочая Партія.

Пролетаріи всѣхъ странъ, соединяйтесь!

Н. ЛЕНИНЪ

ГРОЗЯЩАЯ КАТАСТРОФА И КАКЪ СЪ НЕЙ БОРОТЬСЯ.

Солдатская и Крестьянская библіотека.

№ 13.

Цѣна 40 коп.

ИЗД. ПРИБОЙ

ПЕТРОГРАДЪ.
Тип. „Сов. Раб. и Солд. Деп. Вас. Остр.", Ту
1917.

69. *В. И. Ленин. Грозящая катастрофа и как с ней бороться. 1917 г. Обложка.*

70. *В. И. Ленин. Большевики должны взять власть. 12—14 (25—27) сентября 1917 г. Машинописная копия.*

71. *В. И. Ленин. Марксизм и восстание. 13—14 (26—27) сентября 1917 г. Машинописная копия.*

БОЛЬШЕВИКИ ДОЛЖНЫ ВЗЯТЬ ВЛАСТЬ.

Получивъ большинство въ обоихъ столичныхъ Совѣтахъ Рабочихъ и Солдатскихъ Депутатовъ, большевики могутъ и должны взять государственную власть въ свои руки.

Могутъ, ибо активное большинство революціонныхъ элементовъ народа обѣихъ столицъ достаточно, чтобы увлечь массы, побѣдить сопротивленіе противника, разбить его, завоевать власть [illegible] и удержать ее. Ибо предлагая тотчасъ демократическій миръ, отдавая тотчасъ землю крестьянамъ, возстановляя демократическія учрежденія и свободы, попытки и разбитыя Керенскимъ, большевики составятъ такое правительство, коего никто не свергнетъ.

Большинство народа за насъ. Это доказалъ длинный и трудный путь отъ 6-го Мая до 31-го Августа и до 1-го Сентября: большинство въ столичныхъ Совѣтахъ есть плодъ развитія народа въ нашу сторону. Колебанія эсеровъ и м-ковъ, усиленіе интернаціоналистовъ среди нихъ доказываютъ то же самое.

Демократическое Совѣщаніе не представляетъ большинства революціоннаго народа, а лишь соглашательскіе мелкобуржуазные верхи. Нельзя давать бы обманутъ цифрами выборовъ, но въ выборахъ дѣло: сравните выборы въ Гор. Думы Питера и Москвы и выборы въ Совѣты. Сравните выборы въ Пскову и московскую стачку 12-го Августа: вотъ объективныя данныя о большинствѣ революціонныхъ элементовъ, ведущихъ массы.

Демократическое Совѣщаніе обманываетъ крестьянство, не давая ему ни мира, ни земли.

Большевистское правительство одно удовлетворитъ крестьянство.

x x x

Почему должны власть взять именно т е п е р ь большевики?

Потому что предстоящая отдача Питера сдѣлаетъ наши шансы во 100 раз худшими.

А отдачѣ Питера при арміи съ Керенскимъ и К-о во главѣ мы пом

70

Марксизмъ и возстаніе.

Къ числу наиболѣе злостныхъ и едва ли не наиболѣе распространен. извращеній марксизма господствующими „соціалистическими" партіями п надлежитъ оппортунистическая ложь, будто подготовка возстанія, вообще отношеніе къ возстанію, какъ къ искуству, есть „бланкизмъ".

Вождь оппортунизма, Бернштейнъ, уже снискалъ себѣ печальные лавр обвиненіемъ марксизма въ бланкизмѣ, и нынѣшніе оппортунисты, въ сущ сти, ни на іоту не подновляютъ и не „обогащаютъ" скудныя „идеи" Бернштейна, крича о бланкизмѣ.

Обвинять въ бланкизмѣ марксистовъ за отношеніе къ возстанію, какъ искуству. Можетъ ли быть болѣе вопіющее извращеніе истины, когда ни одинъ марксистъ не отречется отъ того, что именно Марксъ самымъ опредѣленнымъ, точнымъ и непререкаемымъ образомъ высказался на этотъ счетъ назвавъ возстаніе именно искуствомъ, сказавъ, что къ возстанію надо относиться какъ къ искуству, что надо завоевать первый успѣхъ и отъ успѣха идти къ успѣху, не прекращая наступленія на врага, пользуясь его растерянностью и т. д. и т. д.

Возстаніе, чтобы быть успѣшнымъ, должно опираться не на заговоръ, не на партію, а на передовой классъ. Это во-первыхъ. Возстаніе должно опираться на революціонный подъемъ народа. Это во-вторыхъ. Возстаніе должно опираться на такой переломный пунктъ въ исторіи нарастающей революціи, когда активность передовыхъ рядовъ народа наибольшая, когда всего сильнѣе колебанія въ рядахъ враговъ и въ рядахъ слабыхъ половинчатыхъ, нерѣшительныхъ друзей революціи. Это въ - третьихъ. Вотъ этими тремя условіями постановки вопроса о возстаніи отличается марксизмъ отъ бланкизма.

Но, разъ есть на лицо эти условія, то отказаться отъ отношенія къ возстанію, какъ къ искуству, значитъ измѣнить марксизму и измѣнить

7



72

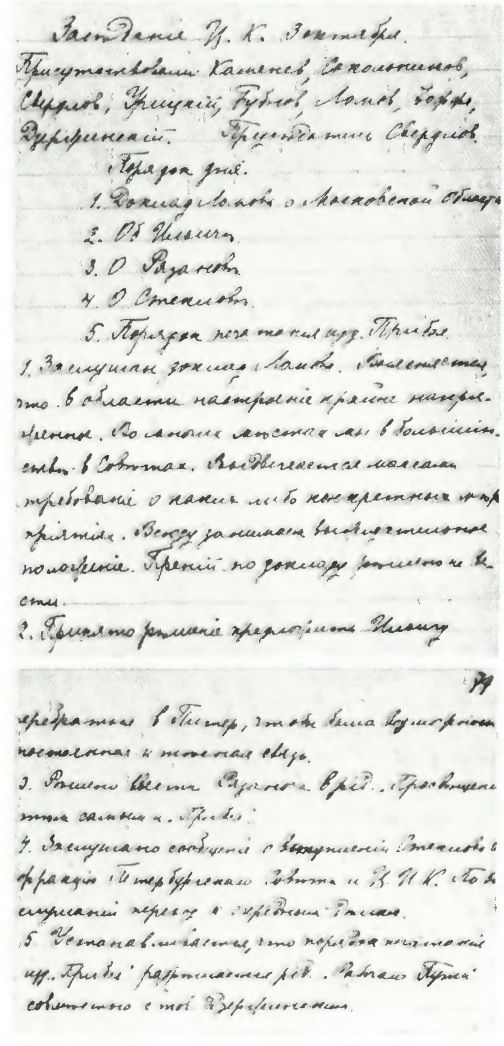

Заседание Ц. К. 3 октября.
Присутствовали Каменев, Сокольников, Свердлов, Урицкий, Бубнов, Ломов, Бофф, Дзержинский. Председатель Свердлов.
Порядок дня.
1. Доклад Ломова о Московской Области
2. Об Ильичѣ.
3. О Рязановѣ.
4. О Стекловѣ.
5. Порядок печатания изд. Прибоя.
1. Заслушан доклад Ломова. Выясняется, что в области настроение крайне напряженное. Во многих мѣстах мы в большинствѣ в Совѣтах. Выдвигается массами требованіе о каких либо конкретных мѣропріятіях. Всюду занимаем выжидательное положеніе. Преній по докладу рѣшено не вести.
2. Принято рѣшеніе предложить Ильичу перебраться в Питер, чтобы была возможной постоянная и тесная связь.
3. Рѣшено ввести Рязанова в ред. „Просвѣщенія тѣм самым и „Прибоя".
4. Заслушано сообщеніе о вступленіи Стеклова в фракцію Петербургскаго Совѣта и Ц. И. К. По заслушаніи перешли к очередным дѣлам.
5. Устанавливается, что порядок печатанія изд. „Прибоя" разрѣшается ред. „Рабочаго Пути" совмѣстно с тов. Дзержинским.

73

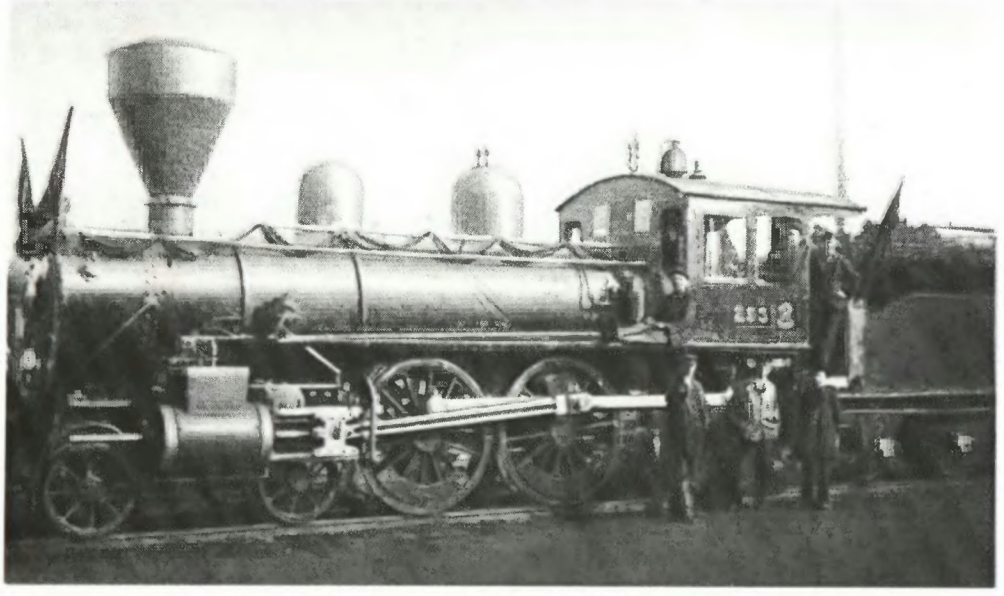

74

72. В Петроград. Художник А. Лопухов.

73. Выписка из протокола № 22 заседания ЦК РСДРП(б) 3(16) октября 1917 г.

«Принято решение предложить Ильичу перебраться в Питер, чтобы была возможной постоянная и тесная связь».

74. Паровоз № 293, на котором В. И. Ленин возвращался из Финляндии в Петроград (до станции Удельная) в октябре 1917 г.

75. Станция Удельная. В. И. Ленин приехал сюда из Выборга вечером 7(20) октября 1917 г.

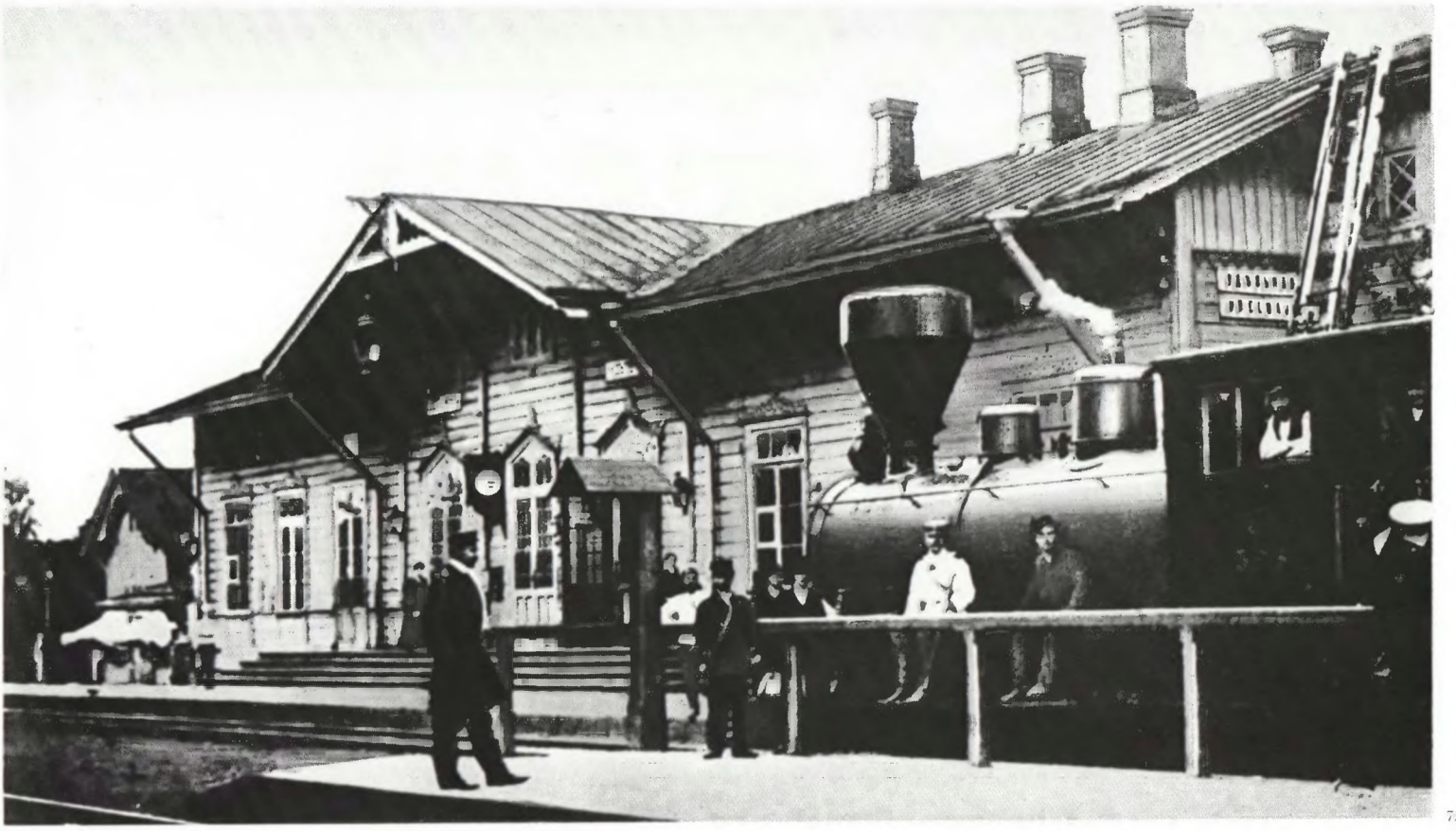

75

76. Выборг. Дом № 15 по Александровской улице, где на квартире у Ю. К. Латукки в сентябре — октябре 1917 г. жил В. И. Ленин.

77. Комната в квартире М. В. Фофановой на Сердобольской улице в Петрограде, в которой скрывался В. И. Ленин накануне Октябрьского вооруженного восстания.

В начале октября В. И. Ленин нелегально приехал в Петроград и поселился на конспиративной квартире М. В. Фофановой, которую Н. К. Крупская знала по совместной работе в годы первой русской революции.



76



77



78



79

Ц. К. признает, что как между народное положеніе русской революціи (возстаніе во флотѣ в Германіи, как крайнее проявленіе нарастанія всемірной соціалистической революціи, затѣм угроза міра имперіалистов с цѣлью удушенія революціи в Россіи), — так и военное положеніе (несомнѣнное рѣшеніе русской буржуазіи и Керенскаго с Ка сдать Питер и тѣмцами), — так и пріобрѣтеніе большинства пролетарской партіи в Совѣтах; — все это в связи с крестьянским возстаніем и с поворотом народнаго

во всей Европѣ

довѣрія к нашей партіи (выборы в Москвѣ), наконец явное подготовленіе второй корниловщины (вывод войск из Питера, подвоз к Питеру казаков, окруженіе Минска казаками и пр.), — все это ставит на очередь дня вооруженное возстаніе.

Признавая ток. обр. это вооруж. возстаніе неизбѣжно и вполнѣ назрѣло, Ц. К. предлагает всѣм организаціям партіи руководиться этим и с этой точки зрѣнія обсуждать и разрѣшать всѣ практическіе вопросы (съѣзды Совѣтов сѣв. области, выводы войск из Питера, выступленія Москвичей, Ильичан и т. д.).

80

78. *Октябрьский ветер. Художник Е. Девятов.*

79. *Петроград. Набережная Карповки. В этом доме 10(23) октября 1917 г. под руководством Ленина состоялось заседание ЦК РСДРП(б).*

80. *Резолюция о вооруженном восстании, написанная В. И. Лениным и принятая на заседании ЦК партии 10(23) октября 1917 г.*

Члены Военно-революционного центра по руководству восстанием, избранные на заседании ЦК РСДРП(б) 16(29) октября 1917 г.

81. А. С. Бубнов.

82. Ф. Э. Дзержинский.

83. Я. М. Свердлов.

84. И. В. Сталин.

85. М. С. Урицкий.

86. Петроград. Здание Лесновско-Удельнинской районной думы, где 16 (29) октября 1917 г. проходило расширенное заседание ЦК РСДРП(б).

87. В. И. Ленин. Письмо к членам партии большевиков. 18(31) октября 1917 г. Рукопись.

88. В. И. Ленин. Советы постороннего. 8(21) октября 1917 г.



81



82



86



83



84



85

Письмо къ членамъ партіи большевиковъ

Товарищи! Я не имѣлъ еще возможности получить питерскія газеты от среды, 18.X. Когда мнѣ передали по телефону полный текст выступленія Каменева и Зиновьева въ непартійной газетѣ „Новая Жизнь", то я отказался вѣрить этому. Но сомнѣнія оказались невозможными, и я вынужден воспользоваться случаем, чтобы доставить это письмо членам партіи к четвергу вечером или к пятницѣ утром, ибо молчать перед фактомъ такого неслыханнаго штрейкбрехерства было бы преступленіемъ.

Тѣмъ серьезнѣе практическій вопрос, тѣмъ отвѣтственнѣе и „видные" люди, совершившіе штрейкбрехерство, тѣмъ опаснѣе оно, тѣмъ рѣшительнѣе надо выкинуть вон штрейкбрехеров, тѣмъ непростительнѣе было бы колебаться изъ за прошлых хотя бы „заслуг" штрейкбрехера.

Подумать только! В партійных кругах извѣстно, что партія с сентября обсуждает вопрос о восстаніи. Ни об одном письмѣ или листкѣ ни одного из названных лиц никто ничего не слыхал! Теперь, наканунѣ, можно сказать, съѣзда совѣтов двое видных большевиков выступаютъ против большинства и, явное дѣло, против ц. к. Это не говорится прямо, и от этого вред для дѣла еще больше,

87

В. И. Ленин поставил перед ЦК задачу практически готовиться к завоеванию власти рабочим классом и крестьянством, поставить в порядок дня вооруженное восстание.

«...КОМБИНИРОВАТЬ НАШИ *ТРИ* ГЛАВНЫЕ СИЛЫ: ФЛОТ, РАБОЧИХ И ВОЙСКОВЫЕ ЧАСТИ ТАК, ЧТОБЫ НЕПРЕМЕННО БЫЛИ ЗАНЯТЫ И ЦЕНОЙ *КАКИХ УГОДНО ПОТЕРЬ* БЫЛИ УДЕРЖАНЫ: А) ТЕЛЕФОН, Б) ТЕЛЕГРАФ, В) ЖЕЛЕЗНОДОРОЖНЫЕ СТАНЦИИ, Г) МОСТЫ В ПЕРВУЮ ГОЛОВУ,— писал он в статье «Советы постороннего».— ВЫДЕЛИТЬ *САМЫЕ РЕШИТЕЛЬНЫЕ* ЭЛЕМЕНТЫ (НАШИХ «УДАРНИКОВ» И *РАБОЧУЮ МОЛОДЕЖЬ*, А РАВНО ЛУЧШИХ МАТРОСОВ) В НЕБОЛЬШИЕ ОТРЯДЫ ДЛЯ ЗАНЯТИЯ ИМИ ВСЕХ ВАЖНЕЙШИХ ПУНКТОВ И *ДЛЯ УЧАСТИЯ* ИХ ВЕЗДЕ, ВО ВСЕХ ВАЖНЫХ ОПЕРАЦИЯХ...»

Советы постороннего.

Я пишу эти строки 8 октября и мало надеюсь, чтобы они уже 9 были в руках питерских товарищей. Возможно, что они опоздают, ибо С'езд Северных Советов назначен на 10 октября. Но все-таки я попытаюсь выступить со своими советами постороннего на тот случай, что нерешенное выступление рабочих и солдат Питера и всей «округи» состоится вскоре, но еще не состоялось.

Что вся власть должна перейти к советам, это ясно. Так же бесспорно должно быть для всякого большевика, что революционно-пролетарской (или большевистской—это теперь одно и то же) власти обеспечено величайшее сочувствие и безвозмездная поддержка всех трудящихся и эксплоатируемых во всем мире вообще, в воюющих странах в частности, среди русского крестьянства в особенности. На этих, слишком общеизвестных и давно доказанных истинах не стоит останавливаться.

Остановиться надо на том, что едва ли вполне ясно всем товарищам, именно: что переход власти к советам означает теперь на практике вооруженное восстание. Казалось бы, это очевидно, но не все в это вдумались и вдумываются. Отрекаться теперь от вооруженного восстания, значило бы отречься от главного лозунга большевизма (вся власть советам) и от всего революционно-пролетарского интернационализма вообще.

Но вооруженное восстание есть особый вид политической борьбы, подчиненный особым законам, в которые надо внимательно вдуматься. Замечательно рельефно выразил эту поэзию Карл Маркс, писавший, что вооруженное «восстание, как и война, есть искусство».

Из главных правил этого искусства Маркс выставил:

1) Никогда не играть с восстанием, а, начиная его, знать твердо, что надо итти до конца.

2) Необходимо собрать большой перевес сил в решающем месте, в решающий момент, ибо иначе неприятель, обладающий лучшей подготовкой и организацией, уничтожит повстанцев.

3) Раз восстание начато, надо действовать с величайшей решительностью и непременно, безусловно переходить в наступление. «Оборона есть смерть вооруженного восстания».

4) Надо стараться захватить врасплох неприятеля, уловить момент, пока его войска разбросаны.

5) Надо добиваться ежедневно хоть маленьких успехов (можно сказать: ежечасно, если дело идет об одном городе), поддерживая во что бы то ни стало «моральный перевес».

Маркс под'истожил уроки всех революций относительно вооруженного восстания словами «величайшего в истории мастера революционной тактики—Дантона: смелость, смелость и еще раз смелость».

В применении к России и к октябрю 1917 года это значит: одновременно, возможно более внезапно и быстрое наступление на Питер, непременно и извне и изнутри,—и из рабочих кварталов, и из Финляндии, и из Ревеля, из Кронштадта, наступление всего флота, сохранение гигантского перевеса сил под 15—20 тыс. (а может и больше) нашей «буржуазной гвардии» (юнкеров), наших «вандейских войск» (часть казаков) и т. д.

Комбинировать наши 3 главные силы: флот, рабочих и войсковые части так, чтобы непременно были заняты и ценой каких угодно потерь были удержаны: а) телефон; б) телеграф; в) жел.-дор. станции; г) мосты в первую голову.

Выделить самые решительные элементы (наших «ударников» и рабочую молодежь, а равно лучших матросов) в небольшие отряды для занятия ими всех важнейших пунктов и для участия их везде, во всех важных операциях, напр.:

Окружить и отрезать Питер, взять его конвоируемой атакой флота, рабочих и войска,—такова задача, требующая искусства и тройной смелости.

Составить отряды наилучших рабочих с ружьями и бомбами для наступления и окружения «центров» врага (юнк. школы, телеграфа и телефона и проч.) с лозунгом: погибнуть всем, но не пропустить неприятеля.

Будем надеяться, что, в случае, если выступление будет решено, руководители успешно применят великие заветы Дантона и Маркса.

Успех и русской и всемирной революции зависит от 2—3 дней борьбы.

Посторонний.

Примечание. Письмо написано тов. Лениным, скрывавшимся тогда от полиции Временного Правительства.

88



89



ТОВАРИЩИ.

Я пишу эти строки вечером 24-го, положение до-нельзя критическое. Яснее ясного, что теперь уже поистине промедление в восстании смерти подобно.

Изо всех сил убеждаю товарищей, что теперь все висит на волоске, что на очереди стоят вопросы, которые не совещаниями решаются, не с"ездами /хотя бы даже с"ездами советов/, а исключительно народами, массой борьбой вооруженных масс.

Буржуазный натиск Корниловцев, удаление Верховского, показывает, что ждать нельзя. Надо во что-бы то ни стало сегодня вечером, сегодня ночью арестовать правительство, обезоружив /победив, если будут сопротивляться/ юнкеров и т.д.

Нельзя ждать!! Можно потерять все!!

Цена взятия власти тотчас: защита народа /не с"езда, а народа армии и крестьян в первую голову/ от Корниловского правительства, которое прогнало Верховского и составило второй корниловский заговор.

Кто должен взять власть.

Это сейчас не важно: пусть возьмет ее Временно-революционный комитет или другое учреждение, которое заявит, что одает власть только истинным представителям интересов народа, интересов армии /предложение мира тотчас/ интересам крестьян /взять должно тотчас, отменив частную собственность/, интересам голодных.

Надо, чтобы все районы, все полки, все силы мобилизовались тотчас и послали немедленно делегации в В-Революционный комитет в Ц.К. бо-нов, настоятельно требуя: ни в коем случае не оставлять власти в руках Керенского и компании до 25-го, никоим образом решать дело сегодня непременно вечером или ночью.

История не простит промедление революционерам, которые могли победить сегодня /и наверняка победят сегодня/, рискуя терять многое завтра рискуя потерять все.

Взяв власть сегодня, мы берем ее не против Советов, а для них.

Взятие власти есть дело восстания; его политическая цель выяснится/ после взятия.

Было бы гибельной или формальностью ждать колеблющегося голосования 25 октября народ вправе и обязан решать подобные вопросы не голосованиями, а силой, народ вправе и обязан в критические моменты революции направлять своих представителей, даже своих лучших представителей, ни а не ждать их.

Это доказала история всех революций и безмерным было бы преступление революционеров, если бы они упустили момент, зная что от них зависит спасение революции продолжение мира спасесение Питера, спасение от голода, передача земли крестьянам.

Правительство колеблется. Надо добить его во что бы то ни стало.

Промедление выступления смерти подобно!

90

89. Отряд Красной Гвардии на улицах Петрограда.

90. В. И. Ленин. Письмо членам ЦК. 24 октября (6 ноября) 1917 г.



91



92

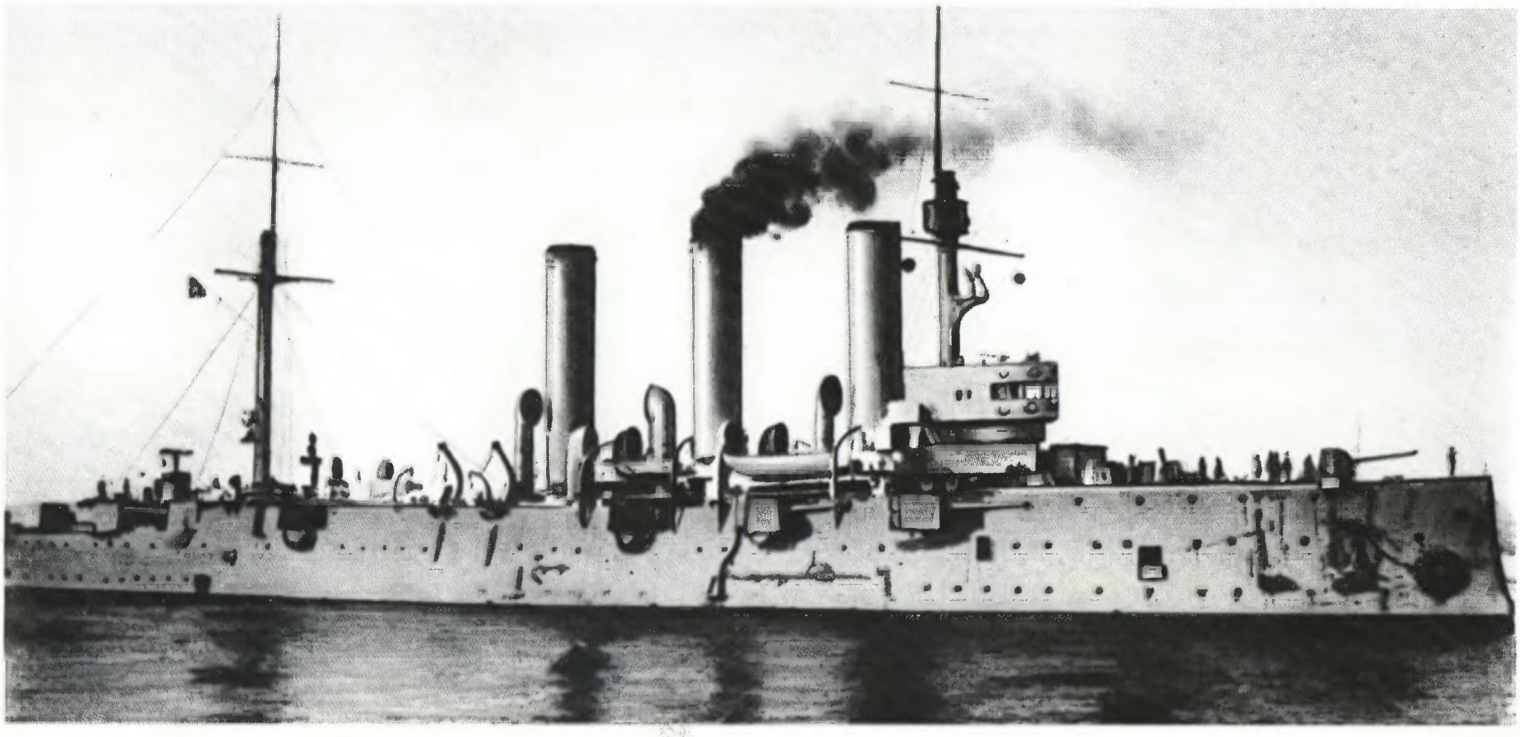

93

91. Петроград. Смольный. 1917 г.

92. Петроград. Пикет Красной Гвардии проверяет пропуск у входа в Смольный. Октябрь 1917 г.

93. Крейсер «Аврора» на реке Неве. Октябрь 1917 г.

94. Петроград. Революционная охрана Смольного в дни Октября 1917 г.

95. Миноносцы Балтийского флота «Самсон», «Забияка», «Меткий», прибывшие из Гельсингфорса в Петроград. Октябрь 1917 г.

Под руководством Ленина и ЦК в стране велась планомерная подготовка к восстанию. Из ЦК шли письма и директивы на места с указанием конкретных мер. Владимир Ильич, вопреки призывам Троцкого ждать Учредительного собрания, решительно требовал начать вооруженное восстание до открытия II съезда Советов, которое назначалось на 25 октября, и этим опередить контрреволюционные силы, готовившиеся в этот день нанести решающий удар революции.

«ЯСНЕЕ ЯСНОГО, ЧТО ТЕПЕРЬ, УЖЕ ПОИСТИНЕ, ПРОМЕДЛЕНИЕ В ВОССТАНИИ СМЕРТИ ПОДОБНО»,— писал В. И. Ленин членам ЦК 24 октября 1917 года.

Поздно вечером 24 октября с риском для жизни В. И. Ленин направился в Смольный. М. В. Фофановой он оставил записку:

«УШЕЛ ТУДА, КУДА ВЫ НЕ ХОТЕЛИ, ЧТОБЫ Я УХОДИЛ. ДО СВИДАНИЯ. *ИЛЬИЧ*».

В. И. Ленин пришел в Смольный и возглавил руководство восстанием.



94



95



96. Штурм Зимнего дворца. В ночь с 25 на 26 октября (7—8 ноября) 1917 г.



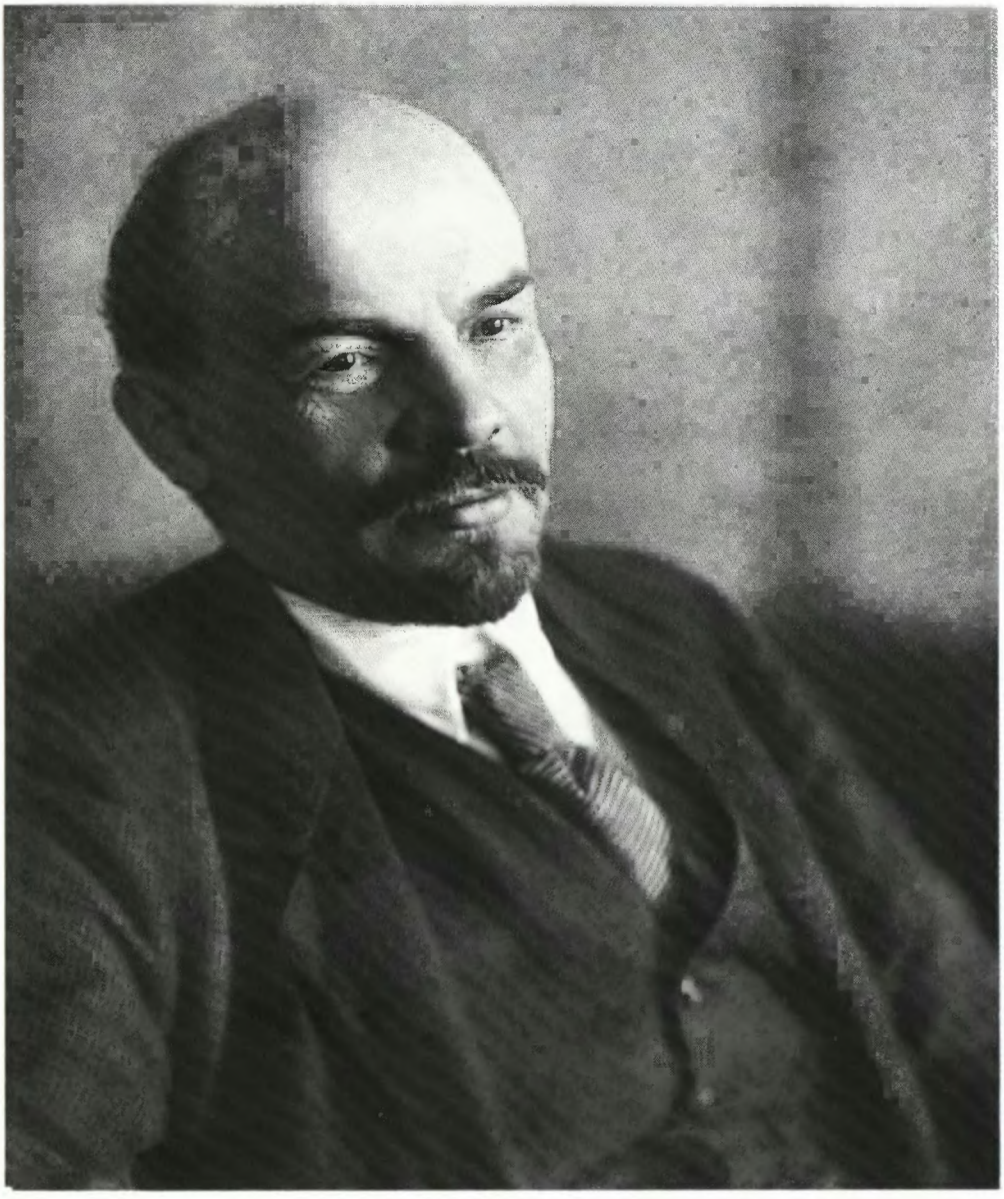

97

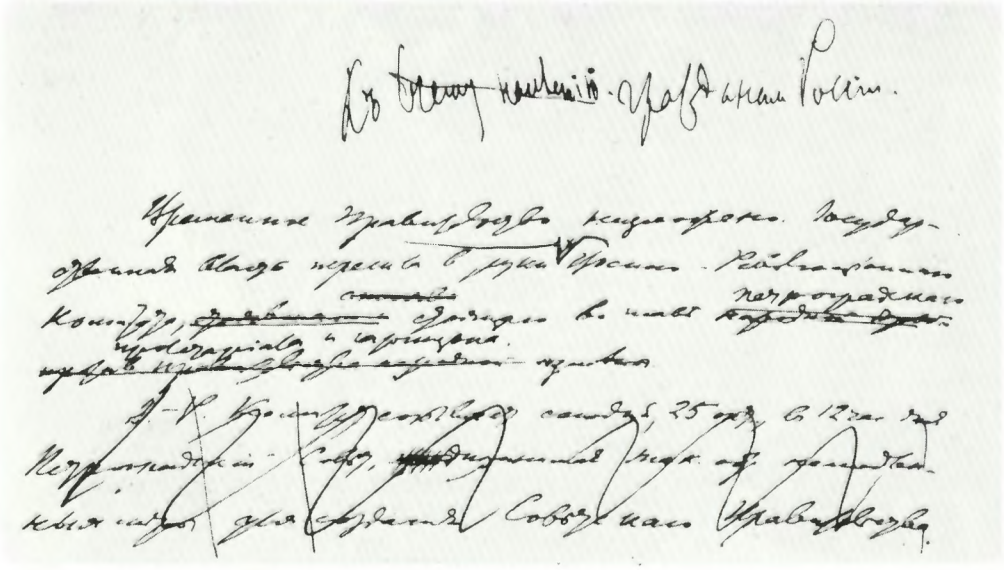

98

97. В. И. Ленин — глава Политического бюро ЦК РСДРП(б).

98. В. И. Ленин. К гражданам России! 25 октября 1917 г. Рукопись.

99. В. И. Ленин. К гражданам России! 25 октября 1917 г. 10 ч. утра. Листовка.

От Военно-Революціоннаго Комитета при Петроградскомъ Совѣтѣ Рабочихъ и Солдатскихъ Депутатовъ.

Къ Гражданамъ Россіи.

Временное Правительство низложено. Государственная власть перешла въ руки органа Петроградскаго Совѣта Рабочихъ и Солдатскихъ Депутатовъ Военно-Революціоннаго Комитета, стоящаго во главѣ Петроградскаго пролетаріата и гарнизона.

Дѣло, за которое боролся народъ: немедленное предложеніе демократическаго мира, отмѣна помѣщичьей собственности на землю, рабочій контроль надъ производствомъ, созданіе Совѣтскаго Правительства — это дѣло обезпечено.

ДА ЗДРАВСТВУЕТЪ РЕВОЛЮЦІЯ РАБОЧИХЪ, СОЛДАТЪ И КРЕСТЬЯНЪ!

Военно-Революціонный Комитетъ при Петроградскомъ Совѣтѣ Рабочихъ и Солдатскихъ Депутатовъ.

25 октября 1917 г. 10 ч. утра.

№ 208.
Пятница,
27 октября 1917 г.

ИЗВѢСТІЯ

ЦѢНА:
въ Петроградѣ 15 коп.
на ст. жел. д. 18 коп.

Центральнаго Исполнительнаго Комитета
и ПЕТРОГРАДСКАГО СОВѢТА
РАБОЧИХЪ и СОЛДАТСКИХЪ ДЕПУТАТОВЪ.

Адресъ конторы: Лиговка, Сайкинъ пер., д. № 6. Телефонъ № 218-41.
Адресъ редакціи: Смольный Институтъ. 2-й этажъ комната № 143. Телефонъ № 38-89.

Декретъ о мирѣ,

принятый единогласно на засѣданіи Всероссійскаго Съѣзда Совѣтовъ Рабочихъ, Солдатскихъ и Крестьянскихъ Депутатовъ 26 октября 1917 г.

Рабочее и крестьянское правительство, созданное революціей 24—25 октября и опирающееся на Совѣты Рабочихъ, Солдатскихъ и Крестьянскихъ Депутатовъ, предлагаетъ всѣмъ воюющимъ народамъ и ихъ правительствамъ начать немедленно переговоры о справедливомъ демократическомъ мирѣ.

Справедливымъ или демократическимъ миромъ, котораго желаетъ подавляющее большинство истощенныхъ, измученныхъ и истерзанныхъ войной рабочихъ и трудящихся классовъ всѣхъ воюющихъ странъ—миромъ, котораго самымъ опредѣленнымъ и настойчивымъ образомъ требовали русскіе рабочіе и крестьяне послѣ свержения царской монархіи,—такимъ миромъ правительство считаетъ немедленный миръ безъ аннексій (т. е. безъ захвата чужихъ земель, безъ насильственнаго присоединенія чужихъ народностей) и безъ контрибуцій.

Такой миръ предлагаетъ Правительство Россіи заключить всѣмъ воюющимъ народамъ немедленно, выражая готовность сдѣлать безъ малѣйшей оттяжки тотчасъ-же всѣ рѣшительные шаги впредь до окончательнаго утвержденія всѣхъ условій такого мира полномочными собраніями народныхъ представителей всѣхъ странъ и всѣхъ націй.

Подъ аннексіей или захватомъ чужихъ земель Правительство понимаетъ сообразно правовому сознанію демократіи вообще и трудящихся классовъ въ особенности всякое присоединеніе къ большому или сильному государству малой или слабой народности безъ точно, ясно и добровольно выраженнаго согласія и желанія этой народности, независимо отъ того, когда это насильственное присоединеніе совершено, независимо также отъ того насильно развитой или отсталой является насильственно присоединяемая или насильственно удерживаемая въ границахъ этого государства нація. Независимо, наконецъ, отъ того, въ Европѣ или въ далекихъ заокеанскихъ странахъ эта нація живетъ.

Если какая бы то ни была нація удерживается въ границахъ даннаго государства насиліемъ, если сй, вопреки выраженному съ ея стороны желанію—все равно, выражено ли это желаніе въ печати, въ народныхъ собраніяхъ, въ рѣшеніяхъ партій или возмущеніяхъ и возстаніяхъ противъ національнаго гнета—не признается права свободнымъ голосованіемъ, при полномъ выводѣ войска присоединяющей или вообще болѣе сильной націи, рѣшать безъ малѣйшаго принужденія вопросъ о формахъ государственнаго существованія этой націи, то присоединеніе ея является аннексіей, т. е. захватомъ и насиліемъ.

Продолжать эту войну изъ-за того, какъ раздѣлить между сильными и богатыми нашими націями захваченныя ими слабыя народности—Правительство считаетъ величайшимъ преступленіемъ противъ человѣчества и торжественно заявляетъ свою рѣшимость немедленно подписать условія мира, положившаго этому войну на указанныхъ равно справедливыхъ для всѣхъ безъ изъятія народностей условіяхъ.

Вмѣстѣ съ тѣмъ Правительство заявляетъ, что оно отнюдь не считаетъ вышеуказанныхъ условій мира ультимативными, т. е. согласняется разсмотрѣть и всякія другія условія мира, настаивая лишь на возможно болѣе быстромъ предложеніи ихъ какой бы то ни было воюющей страной и на полнѣйшей ясности, на безусловномъ исключеніи всякой двусмысленности и всякой тайны при предложеніи условій мира.

Тайную дипломатію Правительство отмѣняетъ, со своей стороны выражая твердое намѣреніе вести всѣ переговоры совершенно открыто передъ всѣмъ народомъ, приступая немедленно къ полному опубликованію тайныхъ договоровъ, подтвержденныхъ или заключенныхъ правительствомъ помѣщиковъ и капиталистовъ съ февраля по 25 октября 1917 года. Все содержаніе этихъ тайныхъ договоровъ, поскольку оно направлено, какъ это большинствомъ случаевъ бывало къ доставленію выгодъ и привилегій русскимъ помѣщикамъ и капиталистамъ, къ удержанію или увеличенію аннексій великороссовъ. Правительство объявляетъ безусловно и немедленно отмѣненнымъ.

Обращаясь съ предложеніемъ къ правительствамъ и народамъ всѣхъ странъ начать немедленно открытые переговоры о заключеніи мира Правительство выражаетъ съ своей стороны готовность вести эти переговоры, какъ посредствомъ письменныхъ сношеній, по телеграфу, такъ и путемъ переговоровъ между представителями разныхъ странъ или на конференціи такихъ представителей. Для облегченія такихъ переговоровъ Правительство назначаетъ своего полномочнаго представителя въ нейтральныя страны.

Правительство предлагаетъ всѣмъ правительствамъ и народамъ всѣхъ воюющихъ странъ немедленно заключить перемиріе, причемъ со своей стороны, считаетъ желательнымъ, чтобы это перемиріе было заключено не меньше, какъ на три мѣсяца, т. е. на такой срокъ, въ теченіе котораго вполнѣ возможно, какъ завершеніе переговоровъ о мирѣ съ участіемъ представителей всѣхъ безъ изъятія народностей или націй, втянутыхъ въ войну или вынужденныхъ къ участію въ ней, такъ равно и созывъ полномочныхъ собраній народныхъ представителей всѣхъ странъ для окончательнаго утвержденія условій мира.

Обращаясь съ этимъ предложеніемъ мира къ правительствамъ и народамъ всѣхъ воюющихъ странъ, прямо-же рабочее и крестьянское правительство Россіи обращается также къ сознательнымъ рабочимъ трехъ самыхъ передовыхъ націй человѣчества и самыхъ крупныхъ участвующихъ въ настоящей войнѣ государствъ, Англіи, Франціи и Германіи. Рабочіе этихъ странъ оказали наибольшія услуги дѣлу прогресса и социализма и великіе образцы классоваго движенія въ Англіи, рядъ революцій, совершенныхъ англійскими, французскими, наконецъ, въ героической борьбѣ противъ исключительнаго закона въ Германіи и образцовой для рабочихъ всего міра длительной, упорной, дисциплинированной работѣ, созданія массовыхъ пролетарскихъ организацій Германіи. Всѣ эти образцы пролетарскаго героизма и историческаго творчества служатъ намъ порукой за то, что рабочіе названныхъ странъ и будутъ правильно оцѣнивать лежащія на нихъ теперь задачи освобожденія человѣчества отъ ужасовъ войны и ея послѣдствій, что они рѣшительными, энергичными дѣйствіями помогутъ намъ успѣшно довести до конца дѣло мира и вмѣстѣ съ тѣмъ дѣло освобожденія трудящихся и эксплоатируемыхъ массъ населенія отъ всякаго рабства и всякой эксплоатаціи.

№ 209
Суббота,
28 октября 1917 г.

ИЗВѢСТІЯ

ЦѢНА:
въ Петроградѣ 15 коп.
на ст. жел. д. 18 коп.

Центральнаго Исполнительнаго Комитета
и ПЕТРОГРАДСКАГО СОВѢТА
РАБОЧИХЪ и СОЛДАТСКИХЪ ДЕПУТАТОВЪ.

Адресъ конторы: Лиговка, Сайкинъ пер., д. № 6. Телефонъ № 218-41.
Адресъ редакціи: Смольный Институтъ. 2-й этажъ комната № 143. Телефонъ № 38-89

Въ виду созыва въ теченіи ближайшихъ дней Второго Всероссійскаго Съѣзда Совѣтовъ Крестьянскихъ Депутатовъ, **крестьянъ-делегатовъ** пріѣзжавшихъ на Второй Всероссійскій Съѣздъ Совѣтовъ Рабочихъ и Солдатскихъ Депутатовъ **просятъ остаться** для участія въ работахъ этого съѣзда.

ДЕКРЕТЪ О ЗЕМЛѢ

СЪѢЗДЪ СОВѢТОВЪ РАБОЧИХЪ и С. Д. (ПРИНЯТЪ НА ЗАС. 26 ОКТ. ВЪ 2 Ч. Н.).

1) Помѣщичья собственность на землю отмѣняется немедленно безъ всякаго выкупа.

2) Помѣщичьи имѣнія, равно всѣ земли удѣльныя, монастырскія, церковныя, со всѣми ихъ живымъ и мертвымъ инвентаремъ, хозяйственными постройками и всѣми принадлежностями переходятъ въ распоряженіе волостныхъ земельныхъ Комитетовъ и уѣздныхъ Совѣтовъ Крестьянскихъ Депутатовъ, впредь до Учредительнаго Собранія.

Обращаясь съ этимъ предложеніемъ мира къ правительствамъ и народамъ всѣхъ воюющихъ странъ, прямо-же рабочее и крестьянское правительство России обращается также къ сознательнымъ рабочимъ трехъ самыхъ передовыхъ націй человѣчества и самыхъ крупныхъ участвующихъ въ настоящей войнѣ государствъ, Англіи, Франціи и Германіи. Рабочіе этихъ странъ оказали наибольшія услуги дѣлу прогресса и социализма и великіе образцы классоваго движенія въ Англіи, рядъ революцій, совершенныхъ англійскими, французскими, наконецъ, въ героической борьбѣ противъ исключительнаго закона въ Германіи и образцовой для рабочихъ всего міра длительной, упорной, дисциплинированной работѣ, созданія массовыхъ пролетарскихъ организацій Германіи. Всѣ эти образцы пролетарскаго героизма и историческаго творчества служатъ намъ порукой за то, что рабочіе названныхъ странъ и будутъ правильно оцѣнивать лежащія на нихъ теперь задачи освобожденія человѣчества отъ ужасовъ войны и ея послѣдствій, что они рѣшительными, энергичными дѣйствіями помогутъ намъ успѣшно довести до конца дѣло мира и вмѣстѣ съ тѣмъ дѣло освобожденія трудящихся и эксплоатируемыхъ массъ населенія отъ всякаго рабства и всякой эксплоатаціи.

3) Каждый, кто тѣмъ былъ вреденъ народу, имѣетъ право на предоставленіе ему земельнаго надѣла, равнаго по количеству и качеству, какъ онъ получилъ отъ помѣщика, или возможность получить ему равноцѣнное вознагражденіе.

4) Для руководства по осуществленію всѣхъ вышеизложенныхъ преобразованій, впредь до окончательнаго ихъ рѣшенія Учредительнымъ Собраніемъ, должно быть немедленно организовано повсюдно въ уѣздахъ сельскими земельными комитетами и уѣздными Совѣтами Крестьянскихъ Депутатовъ такое земельное управленіе, которое должно провести всѣ эти преобразованія самымъ рѣшительнымъ образомъ, какъ только признаетъ это возможнымъ, безъ всякихъ остановокъ, которыя могутъ произойти отъ окончательнаго разрѣшенія земельнаго вопроса Учредительнымъ Собраніемъ.

Земельное управленіе должно быть организовано такъ, чтобы всѣ мѣстныя земельныя учрежденія и органы, начиная отъ сельскихъ земельныхъ комитетовъ и кончая центральнымъ правительственнымъ учрежденіемъ, состояли изъ выборныхъ представителей мѣстнаго населенія, при полномъ выводѣ войска, при свободныхъ, демократическихъ выборахъ, съ правомъ отзыва всѣхъ выборныхъ и назначенныхъ ими должностныхъ лицъ. Выборные и отвѣтственные передъ народомъ должностные лица должны быть допущены на всѣ мѣста, гдѣ рѣшается вопросъ о землѣ, гдѣ выражаются нужды земледѣлія, начиная съ общихъ собраній и кончая центральными учрежденіями.

Требованіе наказа отъ мѣстности, которая желаетъ измѣненія существующаго порядка собственности на землю, должно быть обязательно для всѣхъ учрежденій, разрѣшающихъ земельный вопросъ, какъ на мѣстѣ, такъ и въ центрѣ.

Наказы должны быть выработаны на всѣхъ мѣстныхъ земельныхъ собраніяхъ, начиная отъ сельскихъ и кончая областными, и должны быть обязательны для всѣхъ учрежденій, разрѣшающихъ земельный вопросъ.

Выработанный Учредительнымъ Собраніемъ основной законъ о земельномъ вопросѣ долженъ быть немедленно проведенъ повсюдно въ Россіи, насколько возможно, одновременно, такъ, чтобы всѣ земли, какъ частновладѣльческія, такъ и казенныя, монастырскія, церковныя, общественныя, крестьянскихъ дворовъ и т. д., переходили безъ всякаго выкупа въ распоряженіе народныхъ земельныхъ комитетовъ и уѣздныхъ Совѣтовъ Крестьянскихъ Депутатовъ, впредь до Учредительнаго Собранія.

Имущество конфискуемое при этомъ, должно считаться общенароднымъ достояніемъ и переходить къ новымъ землепользователямъ, или оставаться въ завѣдываніи мѣстныхъ самоуправленій, смотря по размѣрамъ, которые будутъ установлены Учредительнымъ Собраніемъ.

Всѣ земли, которыя послѣ раздѣленія земли, произведеннаго народомъ, окажутся не нужными для крестьянскихъ хозяйствъ, должны поступить въ фондъ государственный, общественный, смотря по размѣрамъ, которые будутъ установлены Учредительнымъ Собраніемъ.

Земли, отчуждающіяся такимъ образомъ, поступаютъ въ общенародное достояніе и переходятъ во владѣніе всѣхъ трудящихся, желающихъ ихъ обрабатывать, и должны быть обрабатываемы ими.

Вопросъ о выдачѣ пособій разрѣшается Учредительнымъ Собраніемъ.

Инвентарь помѣщичьихъ имѣній конфискуемыхъ согласно этому закону, переходитъ безвозмездно въ общенародное достояніе, смотря по размѣрамъ, которые будутъ установлены Учредительнымъ Собраніемъ.

Земли высокой культуры—плантаціи, хмѣльники, садовыя, огородныя земли, образцовыя хозяйства и опытныя станціи не подлежатъ раздѣленію. Они должны быть превращены въ образцовыя хозяйства, передаваемыя въ исключительное пользованіе государства или общины, въ зависимости отъ величины и значенія ихъ, безъ выкупа.

Конфискація затрагиваетъ не имѣющихъ трудовой нормы.

6) Право пользованія землею получаютъ всѣ граждане (безъ различія пола) Россійскаго государства, желающіе обрабатывать ее своимъ трудомъ, при помощи своей семьи или въ товариществѣ, и только до тѣхъ поръ, пока они въ силахъ ее обрабатывать. Наемный трудъ не допускается.

При случайномъ бѣдствіи членовъ общины сроки временнаго пользованія землею могутъ быть установлены мѣстными органами самоуправленія.

Земледѣліе, вслѣдствіе отсутствія или инвалидности членовъ общины, должно производиться въ порядкѣ общественномъ, по распоряженію мѣстныхъ органовъ самоуправленія.

Земледѣліе, ведущееся отсталыми способами, должно быть улучшено.

Всѣ хозяйственные инвентари и производственныя помѣщенія, живой и мертвый отчуждаются въ количествѣ, которое необходимо государству или общинѣ, по полномочію организованныхъ въ законномъ порядкѣ.

Конфискація затрагиваетъ не имѣющихъ трудовой нормы.

Земледѣліе, ведущееся отсталыми способами, должно быть улучшено.

Всѣ хозяйственные инвентари и производственныя помѣщенія, живой и мертвый отчуждаются въ количествѣ, которое необходимо государству или общинѣ, по полномочію организованныхъ въ законномъ порядкѣ



102



РАБОЧІЙ и СОЛДАТЪ

Органъ Петроградскаго Совѣта Рабочихъ и Солдатскихъ Депутатовъ.

Четвергъ, 26 Октября (8 ноября нов. ст.) 1917 года.

РАБОЧИМЪ, СОЛДАТАМЪ и КРЕСТЬЯНАМЪ!

Второй Всероссійскій Съѣздъ Совѣтовъ Рабочихъ и Солдатскихъ Депутатовъ открылся. На немъ представлено громадное большинство Совѣтовъ. На съѣздѣ присутствуютъ и имѣютъ рѣшающій голосъ делегаты отъ крестьянскихъ Совѣтовъ. Подавляющее большинство делегатовъ принадлежитъ Ц. И. К. отмѣненнаго. Опираясь на волю громаднаго большинства рабочихъ, солдатъ и крестьянъ, опираясь на совершившееся въ Петроградѣ побѣдоносное возстаніе рабочихъ и гарнизона, Съѣздъ беретъ власть въ свои руки.

Временное Правительство низложено. Большинство членовъ Временнаго Правительства уже арестовано.

Совѣтская власть предложитъ немедленный демократическій миръ всѣхъ народовъ и немедленное перемиріе на всѣхъ фронтахъ. Она обезпечитъ безвозмездную передачу помѣщичьихъ, удѣльныхъ и монастырскихъ земель въ распоряженіе крестьянскихъ комитетовъ, отстоитъ права солдатъ, проведя полную демократизацію арміи, установитъ рабочій контроль надъ производствомъ, обезпечитъ своевременный созывъ Учредительнаго Собранія, озаботится доставкой хлѣба въ города и предметовъ первой необходимости въ деревню, обезпечитъ всѣмъ націямъ, населяющимъ Россію, подлинное право на самоопредѣленіе.

Съѣздъ постановляетъ: всю власть на мѣстахъ передать въ Совѣты Рабочихъ, Солдатскихъ и Крестьянскихъ депутатовъ, которые и должны обезпечить подлинный революціонный порядокъ.

Съѣздъ призываетъ солдатъ къ стойкости и стойкости. Съѣздъ Совѣтовъ увѣренъ, что революціонная армія сумѣетъ защитить революцію отъ всякихъ посягательствъ имперіалистовъ, пока новое правительство не добьется заключенія демократическаго мира, который онъ непосредственно предложитъ всѣмъ народамъ. Новое Правительство приметъ всѣ мѣры къ тому, чтобы обезпечить революціонную армію всѣмъ необходимымъ, путемъ рѣшительной политики реквизицій и обложенія имущихъ классовъ, а также улучшитъ положеніе солдатскихъ семей.

Корниловцы—Керенскій. Калединъ и др. рядятъ войска вести войска на Петроградъ. Насколько отдѣловъ, обманныхъ путемъ двинутыхъ Керенскимъ, перешли на сторону возставшаго народа.

Солдаты, окажите активное противодѣйствіе корниловцу Керенскому! Будьте на сторожѣ!

Желѣзнодорожники, останавливайте всѣ эшелоны, посылаемые Керенскимъ на Петроградъ!

Солдаты, рабочіе, служащіе,—въ вашихъ рукахъ судьба революціи и судьба демократическаго мира!

ДА ЗДРАВСТВУЕТЪ РЕВОЛЮЦІЯ!

Всероссійскій Съѣздъ Совѣтовъ Рабочихъ и Солдатскихъ Депутатовъ.

Комментарій отъ Керенскаго-Ульянова.

103

104



РАБОЧІЙ и СОЛДАТЪ

Органъ Петроградскаго Совѣта Рабочихъ и Солдатскихъ Депутатовъ.

Пятница, 27 Октября (9 ноября нов. ст.) 1917 года.

СОВѢТЪ НАРОДНЫХЪ КОМИССАРОВЪ.

Всероссійскій Съѣздъ Совѣтовъ Рабочихъ, Солдатскихъ и Крестьянскихъ Депутатовъ, постановляетъ:

Образовать для управленія страной, впредь до созыва Учредительнаго Собранія, временное рабочее и крестьянское правительство, которое будетъ именоваться Совѣтомъ Народныхъ Комиссаровъ. Завѣдываніе отдѣльными отраслями государственной жизни поручается комиссіямъ, составъ которыхъ долженъ обезпечить проведеніе въ жизнь провозглашенной Съѣздомъ программы, во тѣсномъ единеніи съ массовыми организаціями рабочихъ, работницъ, матросовъ, солдатъ, крестьянъ и служащихъ. Правительственная власть принадлежитъ коллегіи председателей этихъ комиссій, т. е. Совѣту Народныхъ Комиссаровъ.

Контроль надъ дѣятельностью народныхъ Комиссаровъ и право смѣщенія ихъ принадлежитъ Всероссійскому Съѣзду Совѣтовъ Рабочихъ, Крестьянскихъ и Солдатскихъ Депутатовъ и его Центральному Исп. Комитету.

Въ настоящій моментъ Совѣтъ Народныхъ Комиссаровъ составляется изъ слѣдующихъ лицъ:

Предсѣдатель Совѣта—**Владиміръ Ульяновъ (Ленинъ);**

102. Выступление В. И. Ленина на II Всероссийском съезде Советов. Художник В. Серов.

103. В. И. Ленин. Рабочим, солдатам и крестьянам! 25 октября (7 ноября) 1917 г.

104. В. И. Ленин. Постановление об образовании рабочего и крестьянского правительства. 26 октября (8 ноября) 1917 г.

Декларація правъ народовъ Россіи.

Октябрьская революція рабочихъ и крестьянъ началась подъ общимъ знаменемъ раскрѣпощенія.

Раскрѣпощаются **КРЕСТЬЯНЕ** отъ власти помѣщиковъ, ибо нѣтъ больше помѣщичьей собственности на землю — она упразднена. Раскрѣпощаются **СОЛДАТЫ и МАТРОСЫ** отъ власти самодержавныхъ генераловъ, ибо генералы отнынѣ будутъ выборными и смѣняемыми. Раскрѣпощаются **РАБОЧІЕ** отъ капризовъ и произвола капиталистовъ, ибо отнынѣ будетъ установленъ контроль рабочихъ надъ заводами и фабриками. Все живое и жизнеспособное раскрѣпощается отъ ненавистныхъ оковъ.

Остаются только **НАРОДЫ РОССІИ**, терпѣвшіе и терпящіе гнетъ и произволъ, къ раскрѣпощенію которыхъ должно быть приступлено немедленно, освобожденіе которыхъ должно быть проведено рѣшительно и безповоротно.

За эпоху царизма народы Россіи систематически натравливались другъ на друга. Результаты такой политики извѣстны: рѣзня и погромы, съ одной стороны, рабство народовъ—съ другой.

Этой позорной политикѣ натравливанія нѣтъ и не должно быть возврата. Отнынѣ она должна быть замѣнена политикой **ДОБРОВОЛЬНАГО** и **ЧЕСТНАГО** союза народовъ Россіи.

Въ періодъ имперіализма, послѣ февральской революціи, когда власть перешла въ руки кадетской буржуазіи, неприкрытая политика натравливанія уступила мѣсто политикѣ трусливаго недовѣрія къ народамъ Россіи, политикѣ придирокъ и провокаціи, прикрывающейся словесными заявленіями о «свободѣ» и «равенствѣ» народовъ. Результаты такой политики извѣстны: усиленіе національной вражды, подрывъ взаимнаго довѣрія.

Этой недостойной политикѣ лжи и недовѣрія, придирокъ и провокаціи долженъ быть положенъ конецъ. Отнынѣ она должна быть замѣнена открытой и честной политикой, ведущей къ **ПОЛНОМУ ВЗАИМНОМУ ДОВѢРІЮ** народовъ Россіи.

Только въ результатѣ такого довѣрія можетъ сложиться честный и прочный союзъ народовъ Россіи.

Только въ результатѣ такого союза могутъ быть спаяны рабочіе и крестьяне народовъ Россіи въ одну революціонную силу, способную устоять противъ всякихъ покушеній со стороны имперіалистско-аннексіонистской буржуазіи.

Исходя изъ этихъ положеній, первый Съѣздъ Совѣтовъ въ іюнѣ этого года провозгласилъ право народовъ Россіи на свободное самоопредѣленіе.

Второй Съѣздъ Совѣтовъ въ октябрѣ этого года подтвердилъ это неотъемлемое право народовъ Россіи болѣе рѣшительно и опредѣленно.

Исполняя волю этихъ Съѣздовъ, Совѣтъ Народныхъ Комиссаровъ рѣшилъ положить въ основу своей дѣятельности по вопросу о національностяхъ Россіи слѣдующія начала:

1. **РАВЕНСТВО и СУВЕРЕННОСТЬ НАРОДОВЪ РОССІИ.**
2. **ПРАВО НАРОДОВЪ РОССІИ НА СВОБОДНОЕ САМООПРЕДѢЛЕНІЕ, ВПЛОТЬ ДО ОТДѢЛЕНІЯ и ОБРАЗОВАНІЯ САМОСТОЯТЕЛЬНАГО ГОСУДАРСТВА.**
3. **ОТМѢНА ВСѢХЪ и ВСЯКИХЪ НАЦІОНАЛЬНЫХЪ и НАЦІОНАЛЬНО-РЕЛИГІОЗНЫХЪ ПРИВИЛЛЕГІЙ и ОГРАНИЧЕНІЙ.**
4. **СВОБОДНОЕ РАЗВИТІЕ НАЦІОНАЛЬНЫХЪ МЕНЬШИНСТВЪ и ЭТНОГРАФИЧЕСКИХЪ ГРУППЪ, НАСЕЛЯЮЩИХЪ ТЕРРИТОРІЮ РОССІИ.**

Вытекающіе отсюда конкретные декреты будутъ выработаны немедленно послѣ конструированія комиссіи по дѣламъ національностей.

Именемъ Республики Россійской Народный Комиссаръ по дѣламъ національностей **ІОСИФЪ ДЖУГАШВИЛИ-СТАЛИНЪ.**

Предсѣдатель Совѣта Народныхъ Комиссаровъ **В. УЛЬЯНОВЪ (Ленинъ)**

2 ноября 1917 г.

105

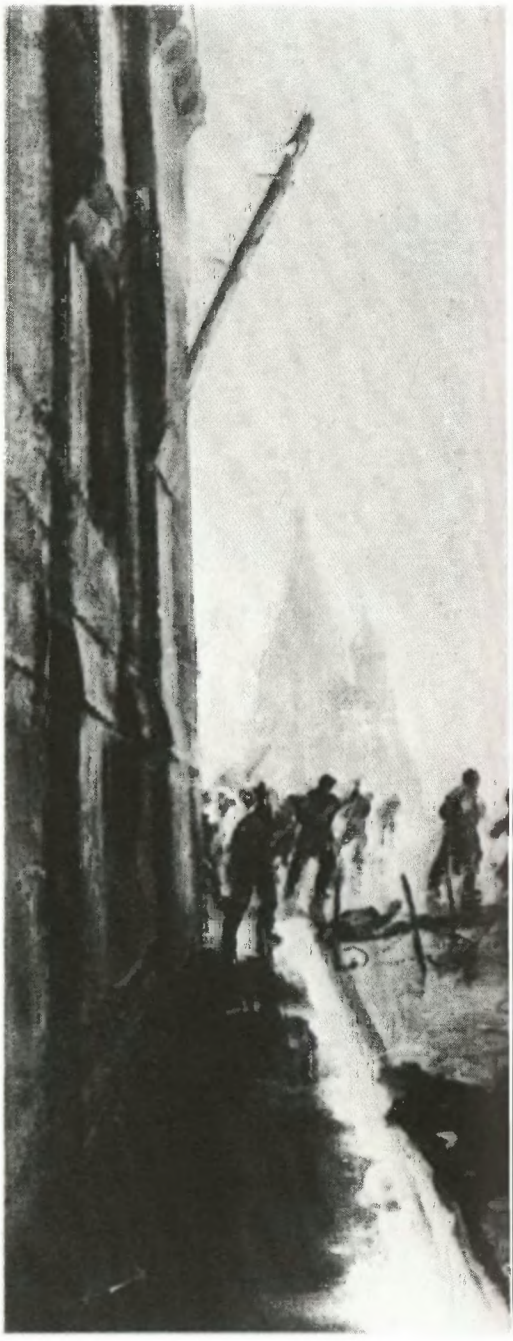

105. Декларация прав народов России. 2(15) ноября 1917 г. Листовка.

106. Вступление революционных частей в Кремль. Художник В. Мешков.



Под водительством В. И. Ленина и большевистской партии была совершена Октябрьская социалистическая революция, которая по праву названа великой, ибо она открыла «НОВУЮ ЭПОХУ ВСЕМИРНОЙ ИСТОРИИ». Будучи по своему характеру подлинно народной, она навсегда покончила с буржуазными порядками в России, установила диктатуру пролетариата, создала государство рабочих и крестьян, наглядно показав народам всего мира, на что способен рабочий класс и беднейшее крестьянство, если ими руководит революционная марксистская партия.



107



108

«НАША СОЦИАЛИСТИЧЕСКАЯ РЕСПУБЛИКА СОВЕТОВ БУДЕТ СТОЯТЬ ПРОЧНО, КАК ФАКЕЛ МЕЖДУНАРОДНОГО СОЦИАЛИЗМА И КАК ПРИМЕР ПЕРЕД ВСЕМИ ТРУДЯЩИМИСЯ МАССАМИ. ТАМ — ДРАКА, ВОЙНА, КРОВОПРОЛИТИЕ, ЖЕРТВЫ МИЛЛИОНОВ ЛЮДЕЙ, ЭКСПЛУАТАЦИЯ КАПИТАЛА, ЗДЕСЬ — НАСТОЯЩАЯ ПОЛИТИКА МИРА И СОЦИАЛИСТИЧЕСКАЯ РЕСПУБЛИКА СОВЕТОВ».

В. И. ЛЕНИН



109

107. Революция в Германии в 1918 г. Карл Либкнехт выступает на митинге берлинских рабочих.

108. Демонстрация на улицах Варшавы под лозунгом борьбы за диктатуру пролетариата. Декабрь 1918 г.

109. Жители Праги провозглашают на митинге на Вацлавской площади независимую Чехословацкую республику. 28 октября 1918 г.

110. Призыв группы революционных социалистов Венгрии следовать примеру большевиков. Ноябрь 1917 г. Листовка.



110

Октябрьская социалистическая революция оказала громадное революционизирующее воздействие на рабочий класс Европы и всего мира. Не было ни одной рабочей организации в мире, где не встречали бы с энтузиазмом советские декреты о мире, о земле, о национализации банков и другие.

Социалистическая революция нанесла сильнейший удар по колониальной системе империализма, кризис которой начался после победы Октября. Она «УКАЗАЛА ВСЕМУ МИРУ ПУТИ К СОЦИАЛИЗМУ И ПОКАЗАЛА БУРЖУАЗИИ, ЧТО БЛИЗИТСЯ КОНЕЦ ЕЕ ТОРЖЕСТВА»,— писал В. И. Ленин.

1. В. И. Ленин. 1918 г.

ОСНОВАТЕЛЬ СОВЕТСКОГО ГОСУДАРСТВА

ноябрь 1917–октябрь 1918



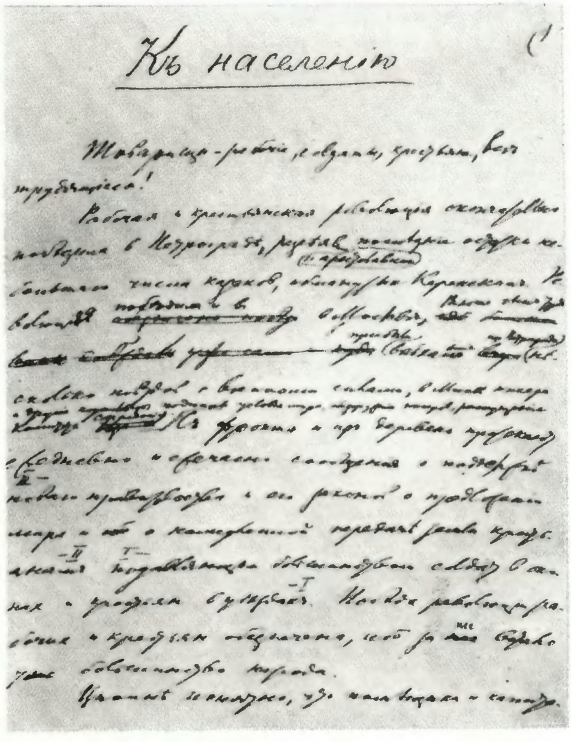

К населению

Товарищи-рабочие, солдаты, матросы, все трудящиеся!

2

2. В. И. Ленин. К населению. 5(18) ноября 1917 г. Рукопись.



3. Заседание Совнаркома под председательством В. И. Ленина в Смольном.

В. И. Ленин, государственный деятель нового, пролетарского, социалистического типа, строил политику правительства на научной основе, хорошо знал жизнь, понимал сокровенные думы и стремления народа.

В. И Ленин безгранично верил в творческие силы трудящихся масс. В обращении «К населению» он писал: «ТОВАРИЩИ ТРУДЯЩИЕСЯ! ПОМНИТЕ, ЧТО *ВЫ САМИ* ТЕПЕРЬ УПРАВЛЯЕТЕ ГОСУДАРСТВОМ. НИКТО ВАМ НЕ ПОМОЖЕТ, ЕСЛИ ВЫ САМИ НЕ ОБЪЕДИНИТЕСЬ И НЕ ВОЗЬМЕТЕ *ВСЕ ДЕЛА* ГОСУДАРСТВА В *СВОИ* РУКИ. *ВАШИ* СОВЕТЫ — ОТНЫНЕ ОРГАНЫ ГОСУДАРСТВЕННОЙ ВЛАСТИ, ПОЛНОМОЧНЫЕ, РЕШАЮЩИЕ ОРГАНЫ».





4

4. В. И. Ленин беседует с путиловскими рабочими. Художник П. Васильев.

5. В. И. Ленин. Декларация прав трудящегося и эксплуатируемого народа. Не позднее 3(16) января 1918 г. Рукопись.

6. В. И. Ленин. Проект положения о рабочем контроле. 26 или 27 октября (8 или 9 ноября) 1917 года. Рукопись.

7. В. И. Ленин. Ответ на запросы крестьян. 5(18) ноября 1917 г. Рукопись.

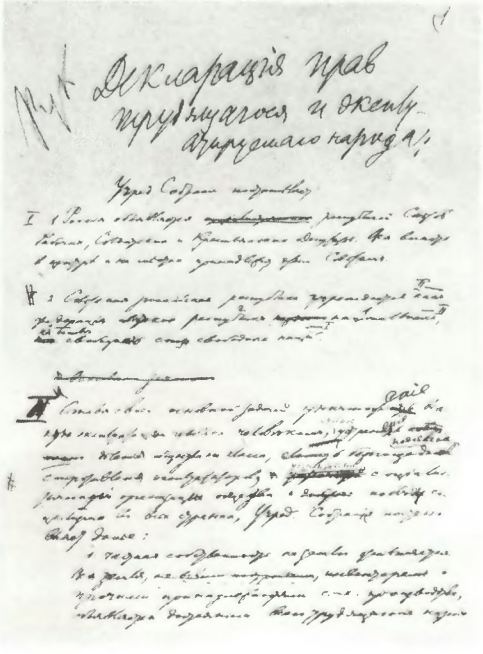

5

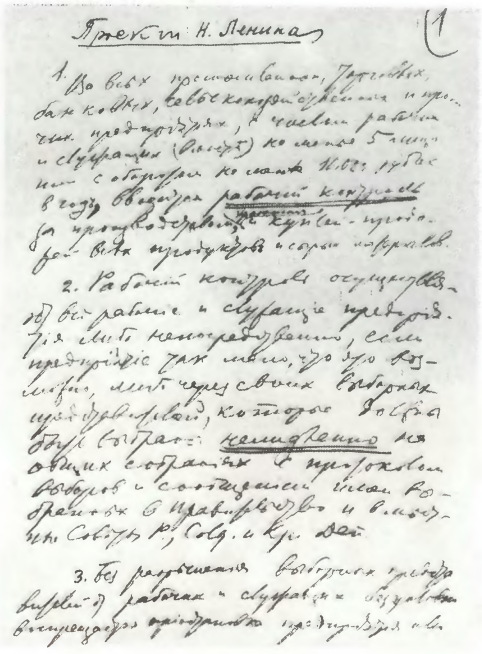

6

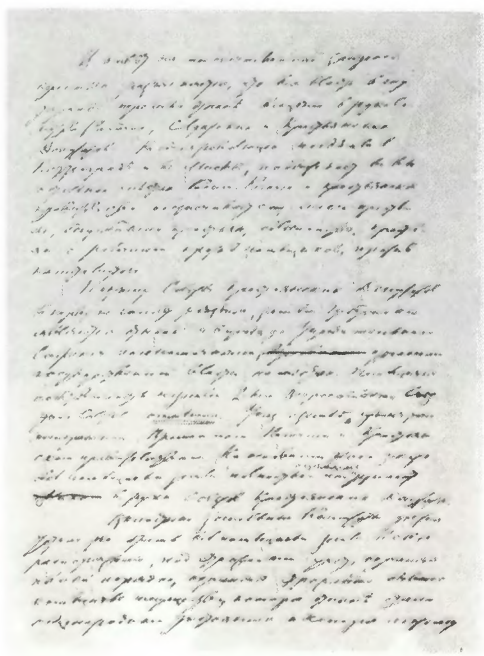

7

«ПОДОБНО ВСЕМ ИСТИННО ВЕЛИКИМ ЛЮДЯМ, ЛЕНИН ОХОТНО ВЫСЛУШИВАЛ ДАЖЕ САМОГО ТЕМНОГО, НЕГРАМОТНОГО ЧЕЛОВЕКА, КОТОРЫЙ ВСЕ ЖЕ ДАВАЛ ЕМУ МНОГОЕ. ЭТИМ ОН РАСШИРЯЛ СВОЮ ИНФОРМАЦИЮ ОТ САМЫХ РАЗЛИЧНЫХ ЛЮДЕЙ, ИЗ РАЗЛИЧНЫХ МЕСТНОСТЕЙ. ЗАБОТЛИВО СОБИРАЯ ТЫСЯЧИ ФАКТОВ, ОН ОБДУМЫВАЛ ИХ, ВЗВЕШИВАЛ, СРАВНИВАЛ И АНАЛИЗИРОВАЛ».

АЛЬБЕРТ РИС ВИЛЬЯМС



8

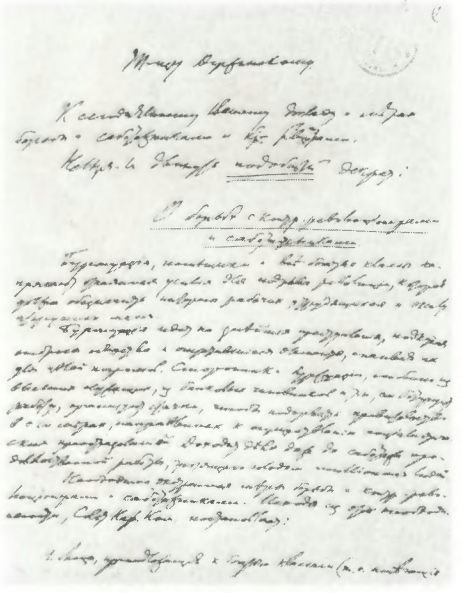

9

8. Ходоки у В. И. Ленина. Художник В. Серов.

9. В. И. Ленин. Записка Ф. Э. Дзержинскому с проектом декрета о борьбе с контрреволюционерами и саботажниками. 7(20) декабря 1917 г.

10. Ф. Э. Дзержинский.

Созданное социалистической революцией Советское государство под руководством партии и ее вождя В. И. Ленина осуществило ряд коренных экономических преобразований, ведущих к ликвидации всех форм социального и национального гнета. В политических мероприятиях Советской власти наглядно раскрылась глубоко революционная, подлинно демократическая сущность нового социалистического строя. В «Декларации прав трудящегося и эксплуатируемого народа» указывалось, что вся полнота власти в стране принадлежит Советам.

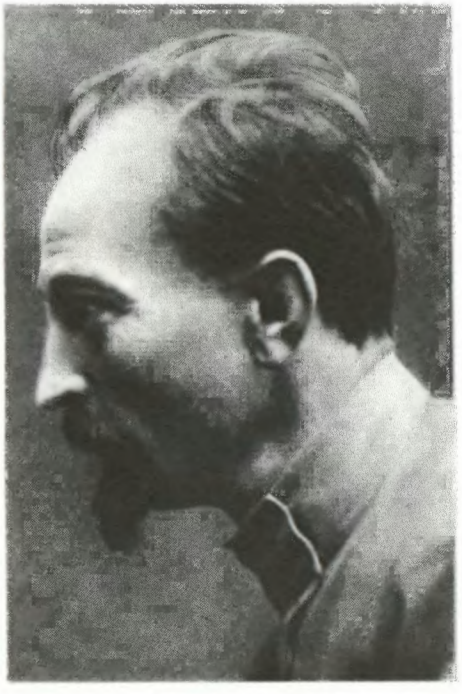

10

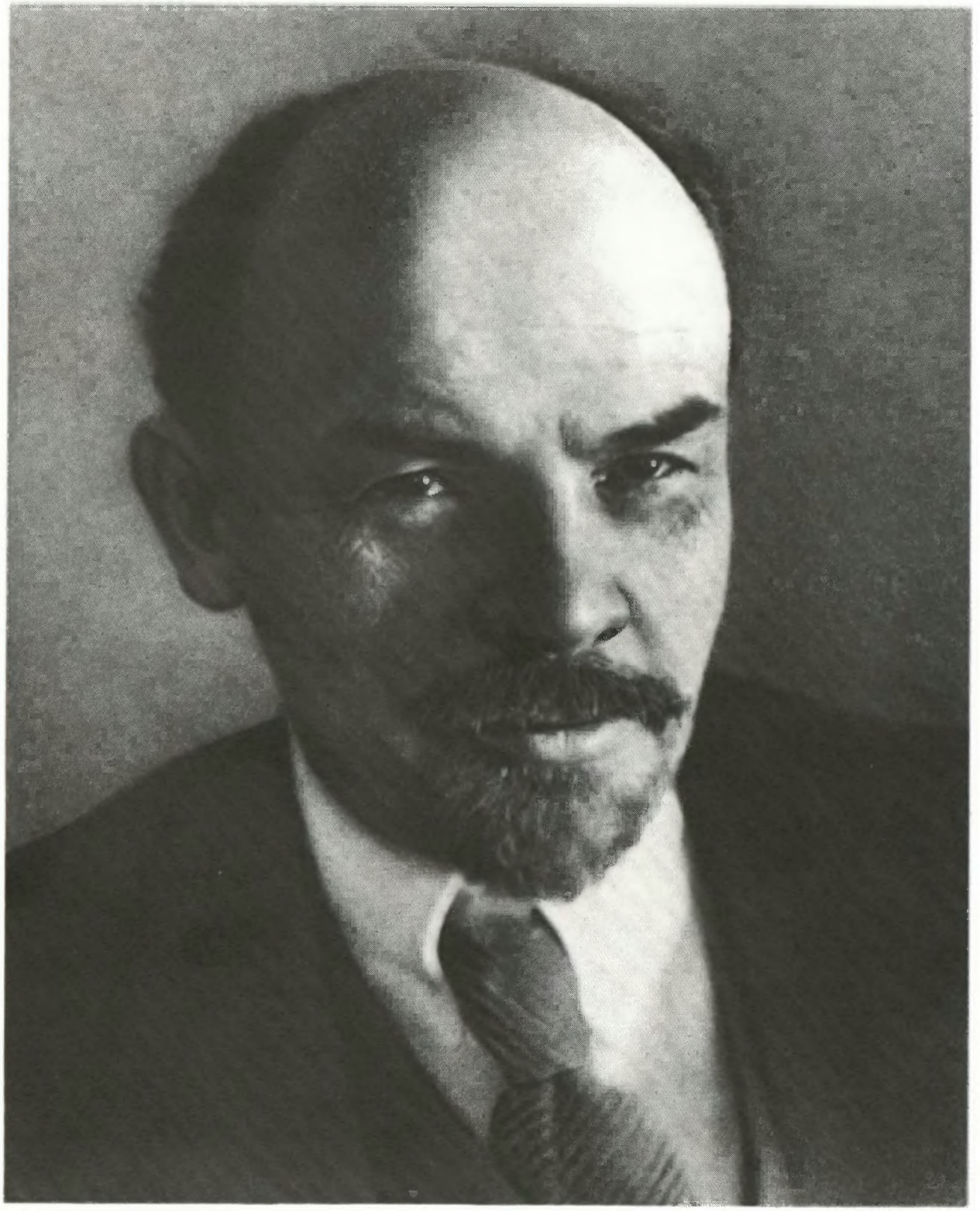

Крайне напряженная работа вызвала переутомление у Владимира Ильича. 23 декабря 1917 года Совнарком принял решение о предоставлении Ленину отпуска на несколько дней, который Владимир Ильич провел вместе с Надеждой Константиновной и Марией Ильиничной в Финляндии, но и здесь он продолжал работать над проблемами социалистического строительства.

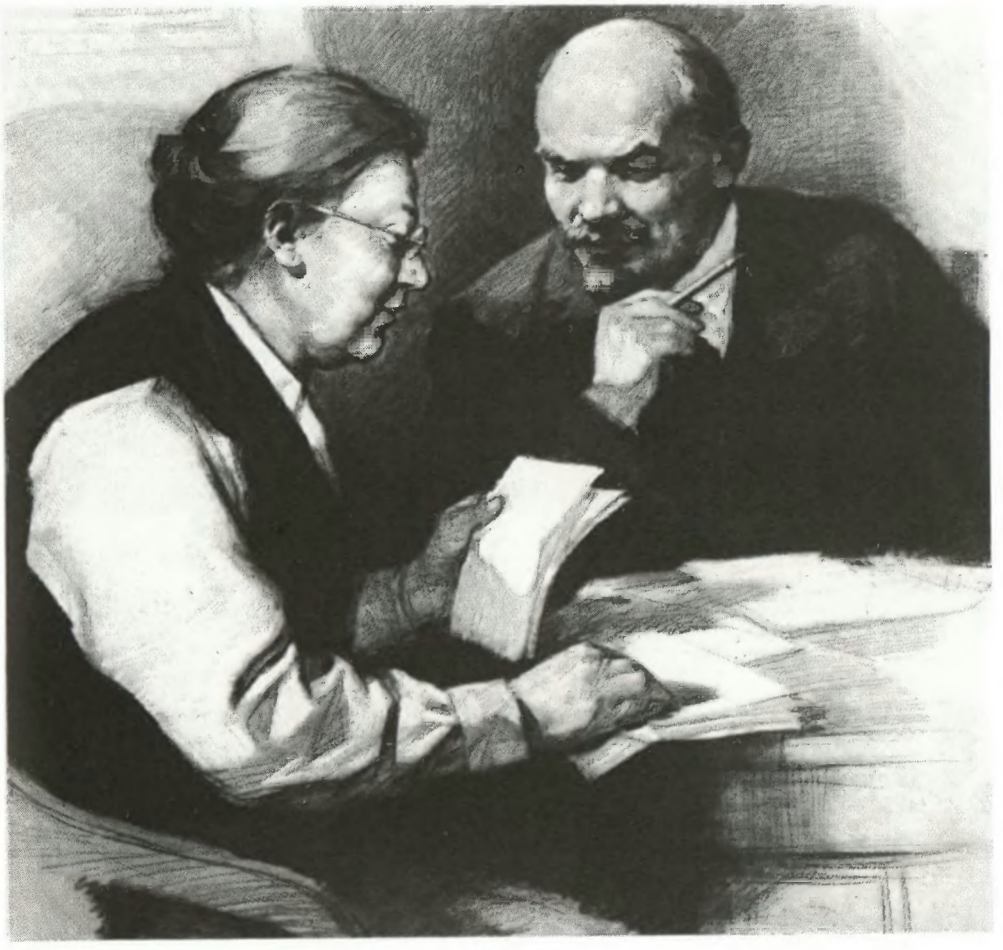

12



11

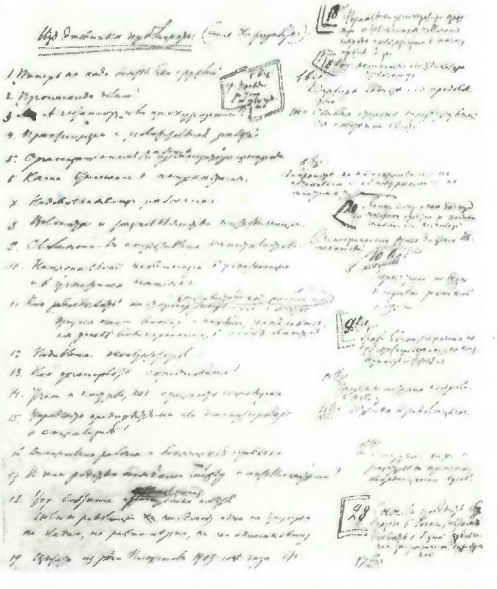

15

11. В. И. Ленин. Январь 1918 г.

12. В. И. Ленин и Н. К. Крупская Художник П. Васильев.

13. Санаторий «Халила». Здесь В. И. Ленин жил 24—27 декабря 1917 г.

Работы, написанные В. И. Лениным во время пребывания в «Халила».

14. Как организовать соревнование?

15. Из дневника публициста (Темы для разработки).

16. М. И. Ульянова.



13



16



17

СОВѢТЪ НАРОДНЫХЪ
Комиссаровъ

Петроградъ
16 декабря 1917 г.
№ 101

УПРАВЛЕНІЕ ДЕЛАМИ
Вход. № 4803

Протокол 28
пункт 1

Въ отвѣтъ на обращеніе финляндскаго правительства о признаніи независимости Финляндской Республики, Совѣтъ Народныхъ Комиссаровъ, въ полномъ согласіи съ принципами права націй на самоопредѣленіе, П О С Т А Н О В Л Я Е Т Ъ:

войти въ Центральный Исполнительный Комитетъ съ предложеніемъ :

а/признать государственную независимость Финляндской Республики

и б/организовать, по соглашенію съ финляндскимъ правительствомъ особую комиссію изъ представителей обѣихъ сторонъ для разработки тѣхъ практическихъ мѣропріятій, которыя вытекаютъ изъ отдѣленія Финляндіи отъ Россіи.

Предсѣдатель Совѣта Народныхъ Комиссаровъ [подпись]

18

Ст. 3. Всѣ договоры и акты, заключенные Правительствомъ б. Россійской Имперіи съ Правительствами Королевства Прусскаго и Австро-Венгерской Имперіи, касающіеся раздѣловъ Польши, въ виду ихъ противорѣчія принципу самоопредѣленія націй и революціонному правосознанію русскаго народа, признавшаго за польскимъ народомъ неотъемлемое право на самостоятельность и единство, - о т м ѣ н я ю т с я настоящимъ безповоротно .

19

17. Петроград. Смольный. Здесь находился Совет Народных Комиссаров до переезда Советского правительства в Москву.

18,19. Декреты СНК: О государственной независимости Финляндии, 16 декабря 1917 г.; Об отказе от договоров правительства быв. Российской империи с правительствами Германской и Австро-Венгерской империй, королевств Пруссии и Баварии, герцогств Гессена, Ольденбурга и Саксен-Мейнингена и города Любека, 28 августа 1918 г. (статья 3).

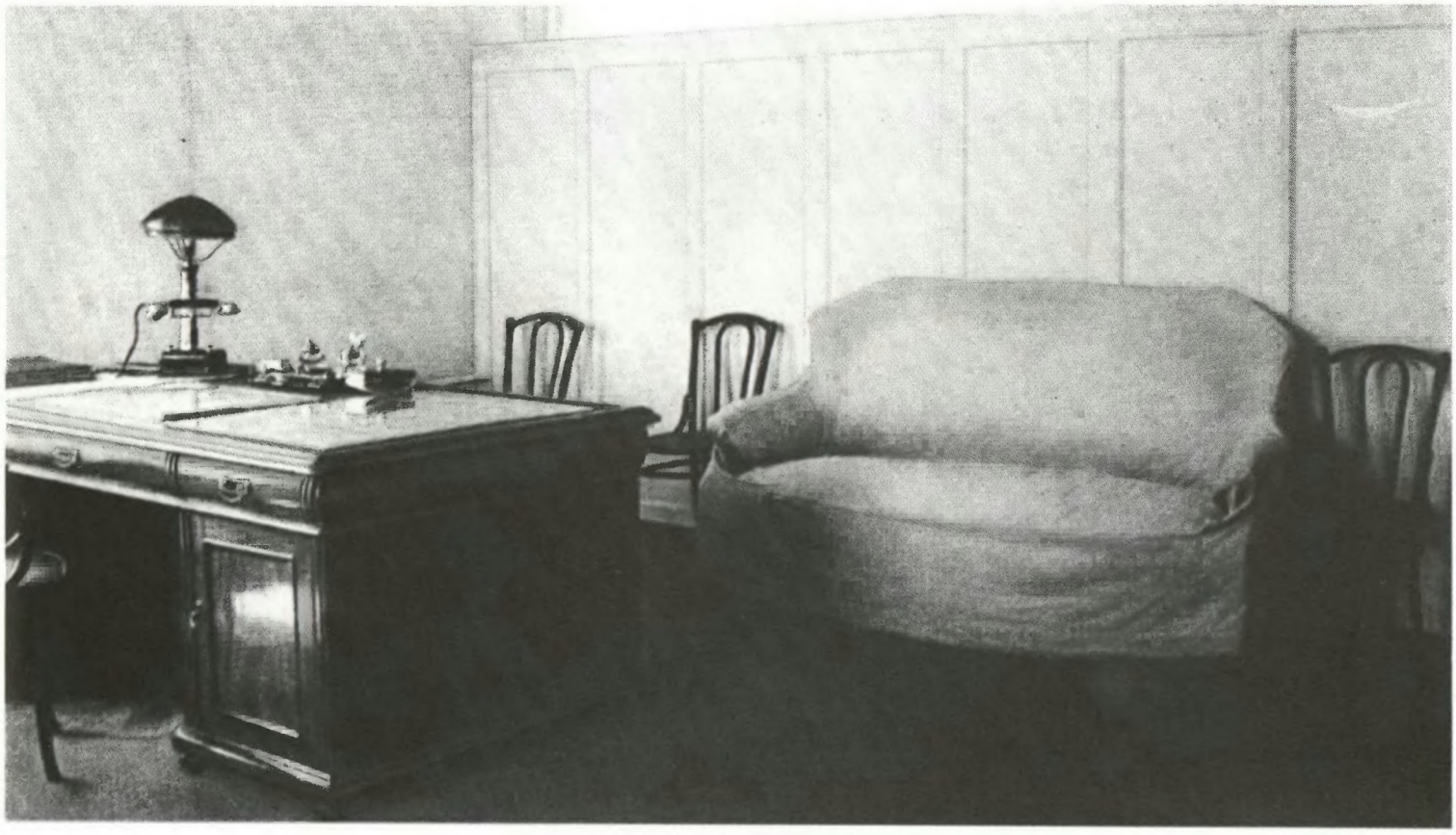

20

20. Рабочий кабинет В. И. Ленина в Смольном.

21. Красногвардейцы охраняют вход в кабинет В. И. Ленина в Смольном. 1917 г.

22. Декрет ВЦИК и СНК об учреждении Высшего Совета Народного Хозяйства. 2(15) декабря 1917 г.



21

СОВѢТЪ НАРОДНЫХЪ
Комиссаровъ.

Петроградъ.
5 декабря 1917 г.
№ 19.

- I --

ДЕКРЕТЪ

О ВЫСШЕМЪ СОВѢТѢ НАРОДНАГО ХОЗЯЙСТВА.

I/ При Совѣтѣ Народныхъ Комиссаровъ учреждается Высшій Совѣтъ Народнаго Хозяйства.

2/ Задачей В.С.Н.Х. является организація народнаго хозяйства и Государственныхъ финансовъ. Съ этой цѣлью В.С.Н.Х. вырабатываетъ общія нормы и планы регулированія экономической жизни страны, согласуясь и объединяя дѣятельность центральныхъ и мѣстныхъ регулирующихъ учрежденій /Совѣщаній по топливу, металлу, транспорту, центральный продовольственный Комитетъ и пр./ соотвѣтствующихъ Народныхъ Комиссаріатовъ /Торговли и Промышленности, Продовольствія, Земледѣлія, Финансовъ, Военно-Морского и т.д./, Всероссійскаго Совѣта Рабочаго Контроля, а также соотвѣтственную дѣятельность фабрично-заводскихъ и профессіональныхъ организацій рабочаго класса.

3/ В.С.Н.Х. предоставляется право конфискаціи, реквизиціи, секвестра, принудительнаго синдицированія различныхъ отраслей промышленности и торговли и прочихъ мѣропріятій и государственныхъ финансовъ.

22



23

22/I 918 г.

На первой странице крупным шрифтом 47/.

Протокол

№ 23/1

ДЕКРЕТЪ

Совѣта Народныхъ Комиссаровъ.

" " Января 1918 г.

г. Петроградъ.

УПРАВЛЕНІЕ ДѢЛАМИ Крестьян. и Р. и Правительств. Россіи 22/I 1918 Вход. № 5112

Старая армія служила орудіемъ классовой ~~борьбы въ рукахъ~~ его усиленія трудящихся буржуазіи. Съ переходомъ власти къ ~~пролетаріату и бѣднѣйшему~~ трудящимся и эксплуатируемому ~~Крестьянству~~ классамъ возникла необходимость созданія новой арміи, которая явится оплотомъ Совѣтской власти въ настоящемъ, и фундаментомъ для замѣны ~~регулярныхъ войскъ~~ подлинной армии всенароднымъ вооруженіемъ въ будущемъ и послужитъ поддержкой для грядущей Соціалистической революціи въ Европѣ.

24

хозяйства, и мануфактура.

~~ПРИМѢЧАНІЕ: Семьи солдатъ Красной Арміи пользуются безплатной медицинской санитарной помощью.~~

Органов Советской власти.

III.

Верховнымъ руководящимъ органомъ Рабоче-Крестьянской Красной Арміи является Совѣтъ Народныхъ Комиссаровъ. Непосредственное руководство и управленіе арміей сосредоточено въ Комиссаріатѣ по военнымъ дѣламъ въ созданной при немъ особой Всероссійской Коллегіи.

Предсѣдатель Совѣта Народныхъ Комиссаровъ

Народный Комиссаріатъ по военнымъ дѣламъ

Управляющій дѣлами Совѣта Народныхъ Комиссаровъ

Секретарь Совѣта Народныхъ Комиссаровъ



25

23. Один из первых полков регулярной Красной Армии перед отправкой на фронт. 1918 г.

24. Декрет об организации Рабоче-Крестьянской Красной Армии, с правкой В. И. Ленина. 15(28) января 1918 г.

25. Запись добровольцев в Красную Армию. 1918 г.

26. В. И. Ленин. Социалистическое отечество в опасности. 21 февраля 1918 г. Листовка.

Страна была обессилена и измучена империалистической войной. Продолжение войны могло привести к гибели Советской власти. В. И. Ленин ведет активную борьбу с меньшевиками, эсерами, с «левыми коммунистами» (Бухариным, Осинским и другими) и с Троцким, выступавшими против заключения мира с Германией и призывавшими к «революционной войне». Необходимо было получить хотя бы кратковременную мирную передышку, чтобы укрепить Советскую власть, сохранить завоевания пролетарской революции. Троцкий, возглавлявший советскую делегацию на переговорах с представителями Германии в Брест-Литовске, нарушил указания ЦК партии и В. И. Ленина о подписании мира на предложенных условиях, сорвал переговоры о мире.

В феврале 1918 года немецкая армия перешла в наступление. Над страной нависла грозная опасность.

Отряды новой, революционной армии дали отпор немцам под Нарвой и Псковом. В память тех событий советский народ 23 февраля отмечает как праздник своих Вооруженных Сил.

СОЦІАЛИСТИЧЕСКОЕ ОТЕЧЕСТВО ВЪ ОПАСНОСТИ!

Чтобъ спасти изнуренную, истерзанную страну отъ новыхъ военныхъ испытаній, мы пошли на величайшую жертву и объявили нѣмцамъ о нашемъ согласіи подписать ихъ условія мира.

Наши парламентеры 20 (7) февраля, вечеромъ, выѣхали изъ Рѣжицы въ Двинскъ и до сихъ поръ нѣтъ отвѣта.

Нѣмецкое правительство, очевидно, медлитъ отвѣтомъ. Оно явно и не хочетъ мира. Выполняя порученіе капиталистовъ всѣхъ странъ германскій милитаризмъ хочетъ задушить русскихъ и украинскихъ рабочихъ и крестьянъ, вернуть земли помѣщикамъ, фабрики и заводы — банкирамъ, власть монархіи.

Германскіе генералы хотятъ установить свой „порядокъ" въ Петроградѣ и въ Кіевѣ.

Соціалистическая Республика Совѣтовъ находится въ величайшей опасности.

До того момента, какъ поднимется и побѣдитъ пролетаріатъ Германіи, священнымъ долгомъ рабочихъ и крестьянъ Россіи является беззавѣтная защита Республики Совѣтовъ противъ полчищъ буржуазно-имперіалистской Германіи.

Совѣтъ Народныхъ Комиссаровъ постановляетъ:

1) Всѣ силы и средства страны цѣликомъ предоставляются на дѣло революціонной обороны.

2) Всѣмъ Совѣтамъ и Революціоннымъ организаціямъ вмѣняется въ обязанность защищать каждую позицію до послѣдней капли крови.

3) Желѣзнодорожные организаціи и связанные съ ними Совѣты обязаны всѣми силами воспрепятствовать врагу воспользоваться аппаратомъ путей сообщенія; при отступленіи уничтожать пути, взрывать и сжигать желѣзнодорожныя зданія; весь подвижной составъ — вагоны и паровозы, — немедленно направлять на востокъ въ глубь страны.

4) Всѣ хлѣбные, и вообще продовольственные запасы, а равно всякое цѣнное имущество, которымъ грозитъ опасность попасть въ руки врага, должны подвергаться безусловному уничтоженію; наблюденіе за этимъ возлагается на мѣстные Совѣты подъ личной отвѣтственностью ихъ предсѣдателей.

5) Рабочіе и крестьяне Петрограда, Кіева, всѣхъ городовъ, мѣстечекъ, селъ и деревень по линіи новаго фронта должны мобилизовать батальоны для рытья окоповъ подъ руководствомъ военныхъ спеціалистовъ.

6) Въ эти батальоны должны быть включены всѣ работоспособные члены буржуазнаго класса мужчины и женщины подъ надзоромъ красногвардейцевъ; сопротивляющіяся разстрѣливать.

7) Всѣ изданія, противодѣйствующія дѣлу революціонной обороны и становящіеся на сторону нѣмецкой буржуазіи, а также стремящіеся использовать нашествіе имперіалистическихъ полчищъ въ цѣляхъ свержения Совѣтской власти, закрываются; работоспособные редакторы и сотрудники этихъ изданій мобилизуются для рытья окоповъ и другихъ оборонительныхъ работъ.

8) Непріятельскіе агенты, спекулянты, громилы, хулиганы, контръ-революціонные агитаторы, германскіе шпіоны разстрѣливаются на мѣстѣ преступленія.

Соціалистическое отечество въ опасности. Да здравствуетъ соціалистическое отечество!
Да здравствуетъ Международная Соціалистическая революція!

Совѣтъ Народныхъ Комиссаровъ.

21-го февраля. Петроградъ.

26

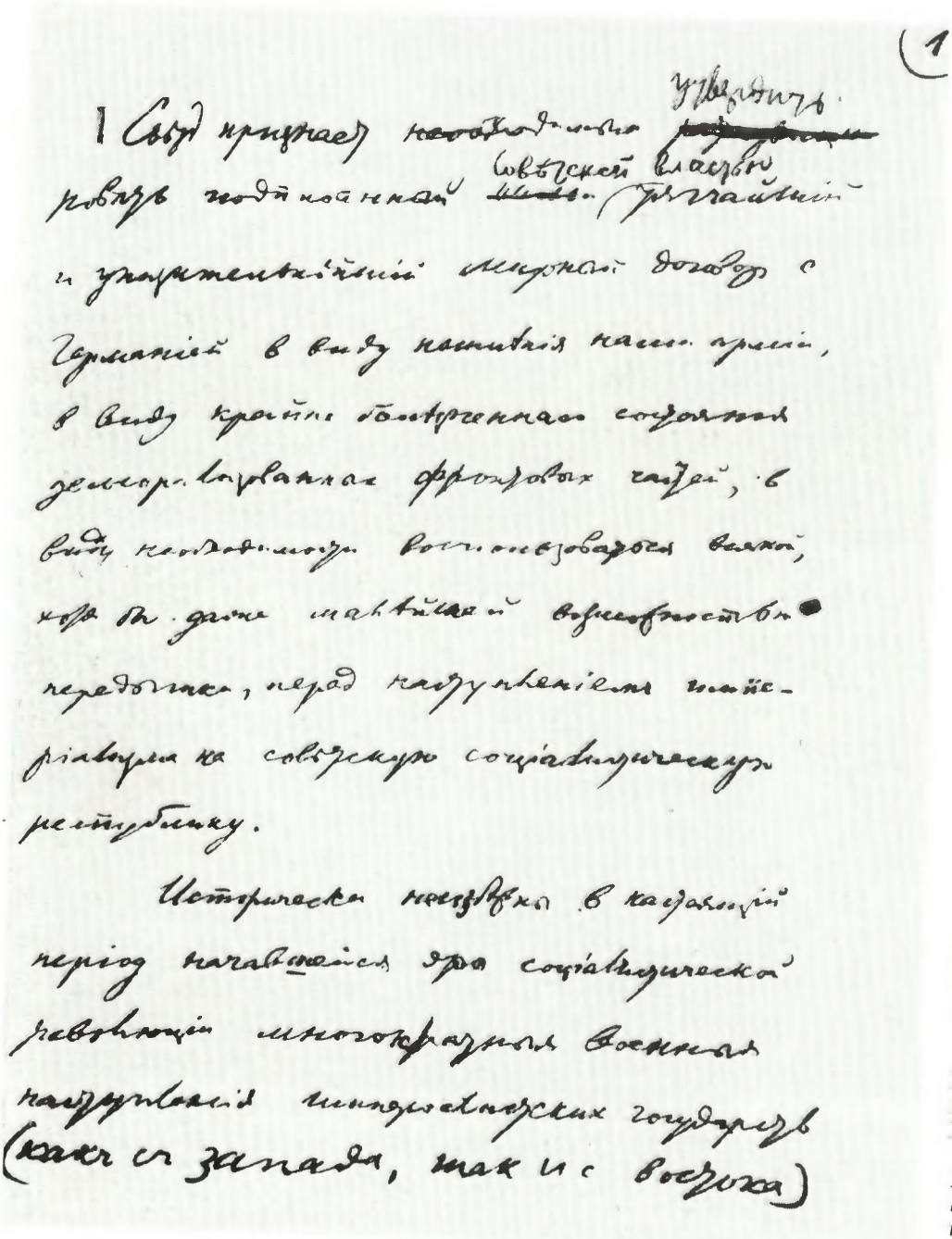

(1

1 Съѣзд признает необходимым утвердить ~~[illegible]~~ ровать подписанный ~~[illegible]~~ Совѣтской властью тягчайший и унизительнѣйший мирный договор с Германіей в виду истощенія нашей арміи, в виду крайне болѣзненнаго состоянія дезорганизованных фронтовых частей, в виду необходимости воспользоваться всякой, хотя бы даже малѣйшей возможностью передышки, перед наступленіем имперіализма на совѣтскую соціалистическую республику.

Исторически неизбѣжны в настоящій період начавшейся эры соціалистической революціи многократныя военныя наступленія империалистских государств (как с запада, так и с востока)

27

27. В. И. Ленин. Резолюция о войне и мире. Март 1918 г. Рукопись.

28. Выступление В. И. Ленина на VII съезде РКП(б). Художник А. Кузнецов.

Седьмой Экстренный съезд РКП(б) в марте 1918 г. одобрил ленинскую политику выхода Советской России из войны.

29. В. И. Ленин. Резолюция об изменении названия партии и партийной программы. Март 1918 г. Рукопись.



28

«...ЧТО МОЖЕТ БЫТЬ БЕССПОРНЕЕ И ЯСНЕЕ, ЧЕМ СЛЕДУЮЩАЯ ИСТИНА: ПРАВИТЕЛЬСТВО, ДАВШЕЕ ИЗМУЧЕННОМУ ТРЕХЛЕТНЕЙ ГРАБИТЕЛЬСКОЙ ВОЙНОЙ НАРОДУ СОВЕТСКУЮ ВЛАСТЬ, ЗЕМЛЮ, РАБОЧИЙ КОНТРОЛЬ И *МИР*, БЫЛО БЫ НЕПОБЕДИМО? МИР — ГЛАВНОЕ».

В. И. ЛЕНИН

Исходя из решений VII Экстренного съезда РКП(б), Советское правительство заключило с кайзеровской Германией тяжелый Брестский мир, который В. И. Ленин расценивал как пример необходимого политического компромисса социалистического государства с капиталистическими странами в интересах мира и сохранения завоеваний социализма.

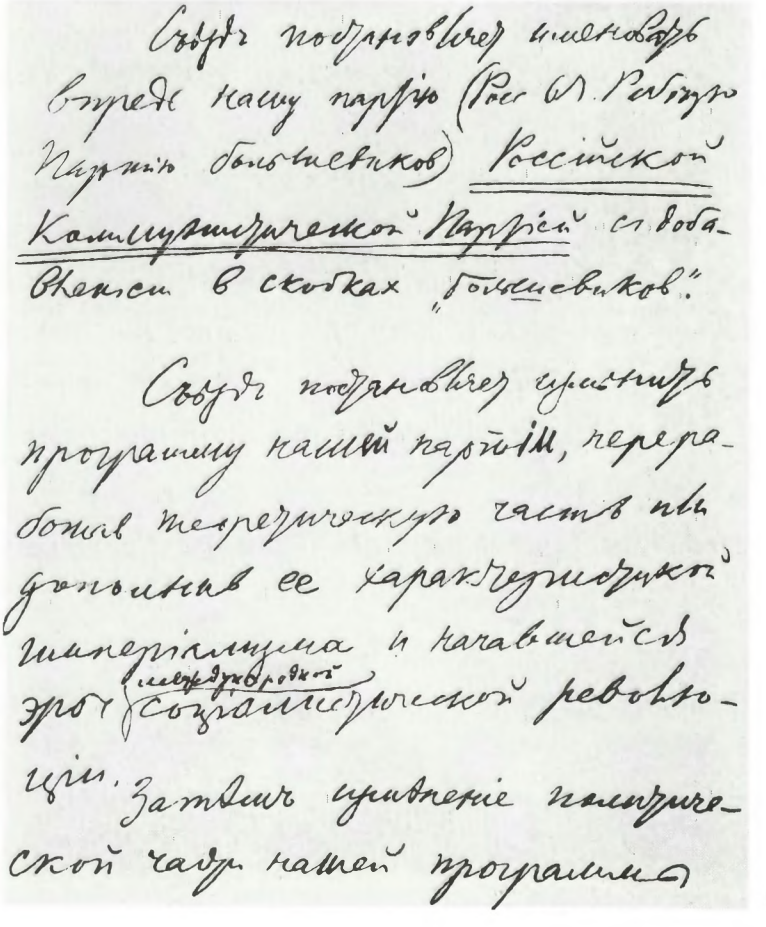

Съезд поручает именовать впредь нашу партию (Рос. С.-Р. Рабочая Партия большевиков) Российской Коммунистической Партией с добавлением в скобках „большевиков".

Съезд поручает пересмотреть программу нашей партии, переработав теоретическую часть и дополнив ее характеристикой империализма и начавшейся эпохи международной социалистической революции. Затем изменение политической части нашей программы

29



30

„Пролетаріи всѣхъ странъ соединяйтесь".

Н. ЛЕНИН.

ОЧЕРЕДНЫЯ ЗАДАЧИ СОВѢТСКОЙ ВЛАСТИ.

МОСКВА.
Изданіе Всероссійск. Центр. Исп. Ком. Совѣтов Р., С., К. и К. Депутатов
1918 г.

31

30. В. И. Ленин, Н. К. Крупская и М. И. Ульянова в автомашине после окончания парада частей Красной Армии на Ходынском поле. Москва. 1 мая 1918 г.

31. В. И. Ленин. Очередные задачи Советской власти. 1918 г. Обложка.

32. В. И. Ленин. Главная задача наших дней. 1918 г. Обложка.

33. В. И. Ленин. Набросок плана научно-технических работ. Апрель 1918 г. Страница рукописи.

34. В. И. Ленин. Москва. Кремль. 1918 г.

Работа В. И. Ленина «Очередные задачи Советской власти» — первое крупное произведение, написанное В. И. Лениным после Октябрьской социалистической революции. В нем намечен план социалистического строительства, освещены важнейшие проблемы переходного периода, разработаны основы экономической политики Советского государства.



Н. Ленин.

ГЛАВНАЯ ЗАДАЧА наших дней.

МОСКВА.
Издательство „ПРИБОЙ".
Центральн. Ком. Российск. Коммунистической Партии (больш.)
1918.

32

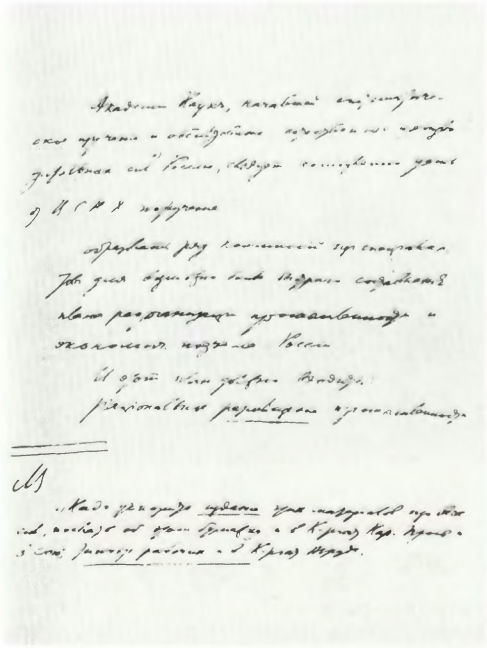

33

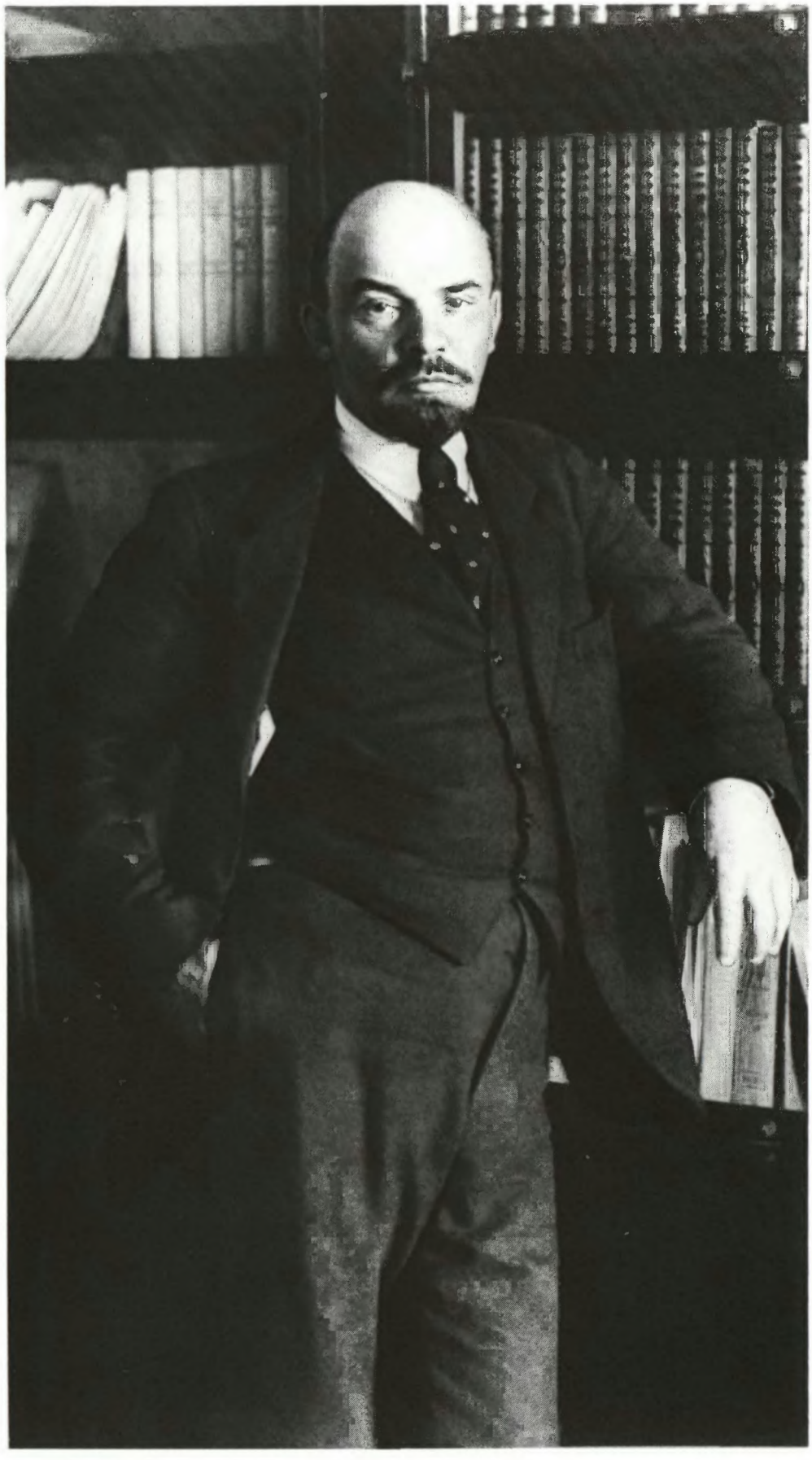

34

«МЫ, ПАРТИЯ БОЛЬШЕВИКОВ, РОССИЮ *УБЕДИЛИ*. МЫ РОССИЮ *ОТВОЕВАЛИ*—У БОГАТЫХ ДЛЯ БЕДНЫХ, У ЭКСПЛУАТАТОРОВ ДЛЯ ТРУДЯЩИХСЯ. МЫ ДОЛЖНЫ ТЕПЕРЬ РОССИЕЙ *УПРАВЛЯТЬ*».

В. И. ЛЕНИН

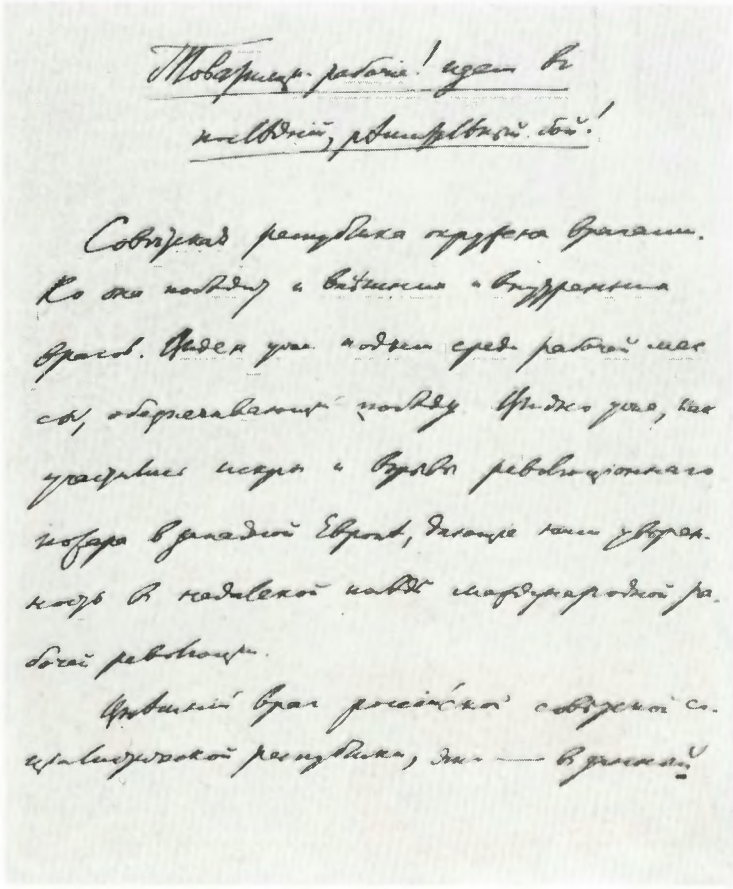

Товарищи-рабочие! идем в последний, решительный бой!

Советская республика в серьезной опасности. Ее хотят задушить и внешние и внутренние враги. Вместе они подняли среди рабочей массы, обманываемой ими, злую, как ужасные муки и вдвое революционную злобу взрослой Европы, видящей свою гибель в надвигающейся международной рабочей революции.

Чувствуя врага российской советской социалистической республики, мы — вдвое!

35

О голодѣ.

(Письмо къ питерскимъ рабочимъ).

Товарищи! У меня былъ на-дняхъ вашъ делегатъ, партійный товарищъ, рабочій съ Путиловскаго завода. Этотъ товарищъ описалъ мнѣ подробно чрезвычайно тяжелую картину голода въ Питерѣ. Мы всѣ знаемъ, что въ цѣломъ рядѣ промышленныхъ губерній продовольственное дѣло стоитъ также остро, голодъ также мучительно стучится въ дверь рабочихъ и бѣдноты вообще.

А рядомъ мы наблюдаемъ разгулъ спекуляціи хлѣбомъ и другими продовольственными продуктами. Голодъ не отъ того, что хлѣба нѣтъ въ Россіи, а отъ того, что буржуазія и всѣ богатые даютъ послѣдній, рѣшительный бой господству трудящихся, государству рабочихъ, Совѣтской власти, на самомъ важномъ и остромъ вопросѣ,—на вопросѣ о хлѣбѣ. Буржуазія и всѣ богатые, въ томъ числѣ деревенскіе богатѣи, кулаки, срываютъ хлѣбную монополію, разрушаютъ государственное распредѣленіе хлѣба въ пользу и въ интересахъ снабженія хлѣбомъ всего

36



37

35. В. И. Ленин. Товарищи-рабочие! Идем в последний, решительный бой! Август 1918 г. Рукопись.

36. В. И. Ленин. О голоде (Письмо к питерским рабочим). Газета «Правда» № 101, 24 мая 1918 г.

37. А. Д. Цюрупа — народный комиссар продовольствия РСФСР.

38. В. И. Ленин и Я. М. Свердлов беседуют с делегацией рабочих первого продовольственного отряда Выборгского района. Июль 1918 г. Художник В. Ветрогонский.



38

Борьба Коммунистической партии за социалистические преобразования в стране проходила в обстановке голода, саботажа, разгула спекуляции. Враги стремились задушить Советскую республику всеми средствами.

По зову В. И. Ленина, партии в деревню отправились продовольственные отряды. Они несли идеи социализма, сплачивали деревенскую бедноту, помогали ей в борьбе против кулачества.



39

11 марта 1918 года правительство переехало в Москву, которая стала столицей Советского государства. Совет Народных Комиссаров и ВЦИК разместились в Кремле. Там же с семьей поселился В. И. Ленин.



40



41

39. В. И. Ленин в своем кабинете в Кремле. Москва. 1918 г.

40. Гостиница «Националь», где некоторое время жил В. И. Ленин в марте 1918 г.

41. Комната В. И. Ленина в кремлевской квартире.



42

42. В. И. Ленин и М. И. Ульянова направляются в Большой театр на заседание V Всероссийского съезда Советов. Москва. 5—9 июля 1918 г.

В июле 1918 года V Всероссийский съезд Советов принял первую Конституцию РСФСР, в которой были законодательно закреплены завоевания социалистической революции. Ленин говорил: «В МИРЕ НЕ БЫВАЛО ТАКИХ КОНСТИТУЦИЙ, КАК НАША. В НЕЙ ЗАПИСАН ОПЫТ БОРЬБЫ И ОРГАНИЗАЦИИ ПРОЛЕТАРСКИХ МАСС ПРОТИВ ЭКСПЛУАТАТОРОВ И ВНУТРИ СТРАНЫ, И ВО ВСЕМ МИРЕ».


Россійская Соціалистическая Федеративная Совѣтская Республика.

Пролетаріи всѣхъ странъ, соединяйтесь!

КОНСТИТУЦІЯ

(ОСНОВНОЙ ЗАКОНЪ)

РОССІЙСКОЙ СОЦІАЛИСТИЧЕСКОЙ ФЕДЕРАТИВНОЙ СОВѢТСКОЙ РЕСПУБЛИКИ.

Постановленіе 5-го Всероссійскаго Съѣзда Совѣтовъ, принятое въ засѣданіи 10 іюля 1918 года.

43

43. Конституция РСФСР. 1918 г. Плакат.

44. Письмо В. И. Ленина Кларе Цеткин, 26 июля 1918 г.

«МНЕ ТОЛЬКО ЧТО ПРИНЕСЛИ НОВУЮ ГОСУДАРСТВЕННУЮ ПЕЧАТЬ. ВОТ ОТПЕЧАТОК».

В. И. ЛЕНИН

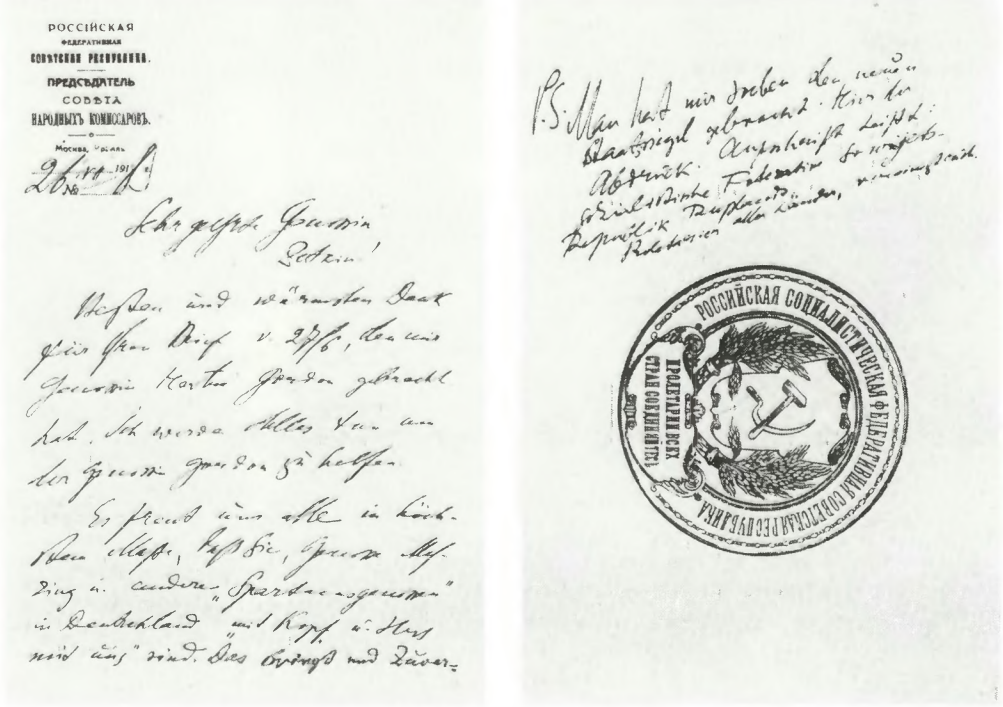
РОССІЙСКАЯ ФЕДЕРАТИВНАЯ СОВѢТСКАЯ РЕСПУБЛИКА.

ПРЕДСѢДАТЕЛЬ СОВѢТА НАРОДНЫХЪ КОМИССАРОВЪ.

Москва, Кремль

26 VII 1918 г.

№

Sehr geehrte Genossin Zetkin!

Besten und wärmsten Dank für Ihren Brief v. 27/6, den mir Genossin Martin Gordon gebracht hat. Ich werde alles tun um der Genossin Gordon zu helfen.

Es freut uns alle in höchstem Maße, daß Sie, Genossin Mehring u. andere „Spartacusgenossen" in Deutschland „mit Kopf u. Herz mit uns" sind. Das bringt und zuver-

44



45

ДЕКРЕТ
О ЛИКВИДАЦИИ БЕЗГРАМОТНОСТИ СРЕДИ НАСЕЛЕНИЯ Р.С.Ф.С.Р.

В целях предоставления всему населению Республики возможности совнательного участия в политической жизни страны, Совет Народных Комиссаров
П О С Т А Н О В И Л:
1.Все население Республики в возрасте от 8 до 50 лет, не умеющее читать или писать, обязано обучаться грамоте на родном или русском языке по же-

46

ПОСТАНОВЛЕНИЕ
СОВЕТА НАРОДНЫХ КОМИССАРОВ
О РАБОЧИХ ФАКУЛЬТЕТАХ .

СОВЕТ НАРОДНЫХ КОМИССАРОВ П О С Т А Н О В И Л:
1.Основной задачей Рабочих Факультетов является широкое вовлечение пролетарских и крестьянских масс в стены Высшей Школы .
2.Учебные планы, программы и метод преподавания на Рабочих Факультетах вырабатываются Наркомпросом по соглашению с ВСНХ таким образом, чтобы поз-

47

ДЕКРЕТ
о націонализаціи Т Р Е Т Ь Я К О В С К О Й галлереи.

Принимая во вниманіе, что Московская Городская Художественная Галлерея П.и С.М. Третьяковых является по своему культурному и художественному значенію учрежденіем, выполняющим общегосударственныя просвѣтительныя функціи и что интересам рабочаго класса требуют, чтобы Третьяковская галлерея вошла в сѣть общегосударственных музеев, на-

48

Приложение № 1 к протоколу № 1
пункт 3

Комиссар Крайздрав [illegible] поздравляет поступающих в 1-й класс с поздравлением и [illegible] для того, чтобы выбрать [illegible] число указанных инструкцией в Отделения учебных заведений профессионально-технического образования, [illegible] самая экстренная мера, обеспечивающая вероятность успеха во всех городах и поселках не только городского, но и сельского типа. На первое время должны быть [illegible] при каждом профессиональном учебном заведении, которые будут руководить в широком размере [illegible].

49

45. В. И. Ленин выступает на I Всероссийском съезде по просвещению в здании Высших женских курсов (ныне Московский государственный педагогический институт имени В. И. Ленина). 28 августа 1918 г.

Декреты и постановления СНК, подписанные В. И. Лениным.

46. О ликвидации безграмотности среди населения РСФСР.

47. О рабочих факультетах.

48. О национализации Третьяковской галереи.

49. О приеме в высшие учебные заведения РСФСР (проект).

50. Здание Политехнического музея в Москве, в котором неоднократно выступал В. И. Ленин.

51. Н. К. Крупская — член коллегии Наркомпроса. 1918 г.

52. А. В. Луначарский — нарком просвещения. 1918 г.



50



51



52

«РАНЬШЕ ВЕСЬ ЧЕЛОВЕЧЕСКИЙ УМ, ВЕСЬ ЕГО ГЕНИЙ ТВОРИЛ ТОЛЬКО ДЛЯ ТОГО, ЧТОБЫ ДАТЬ ОДНИМ ВСЕ БЛАГА ТЕХНИКИ И КУЛЬТУРЫ, А ДРУГИХ ЛИШИТЬ САМОГО НЕОБХОДИМОГО — ПРОСВЕЩЕНИЯ И РАЗВИТИЯ. ТЕПЕРЬ ЖЕ ВСЕ ЧУДЕСА ТЕХНИКИ, ВСЕ ЗАВОЕВАНИЯ КУЛЬТУРЫ СТАНУТ ОБЩЕНАРОДНЫМ ДОСТОЯНИЕМ, И ОТНЫНЕ НИКОГДА ЧЕЛОВЕЧЕСКИЙ УМ И ГЕНИЙ НЕ БУДУТ ОБРАЩЕНЫ В СРЕДСТВА НАСИЛИЯ, В СРЕДСТВА ЭКСПЛУАТАЦИИ».

В. И. ЛЕНИН

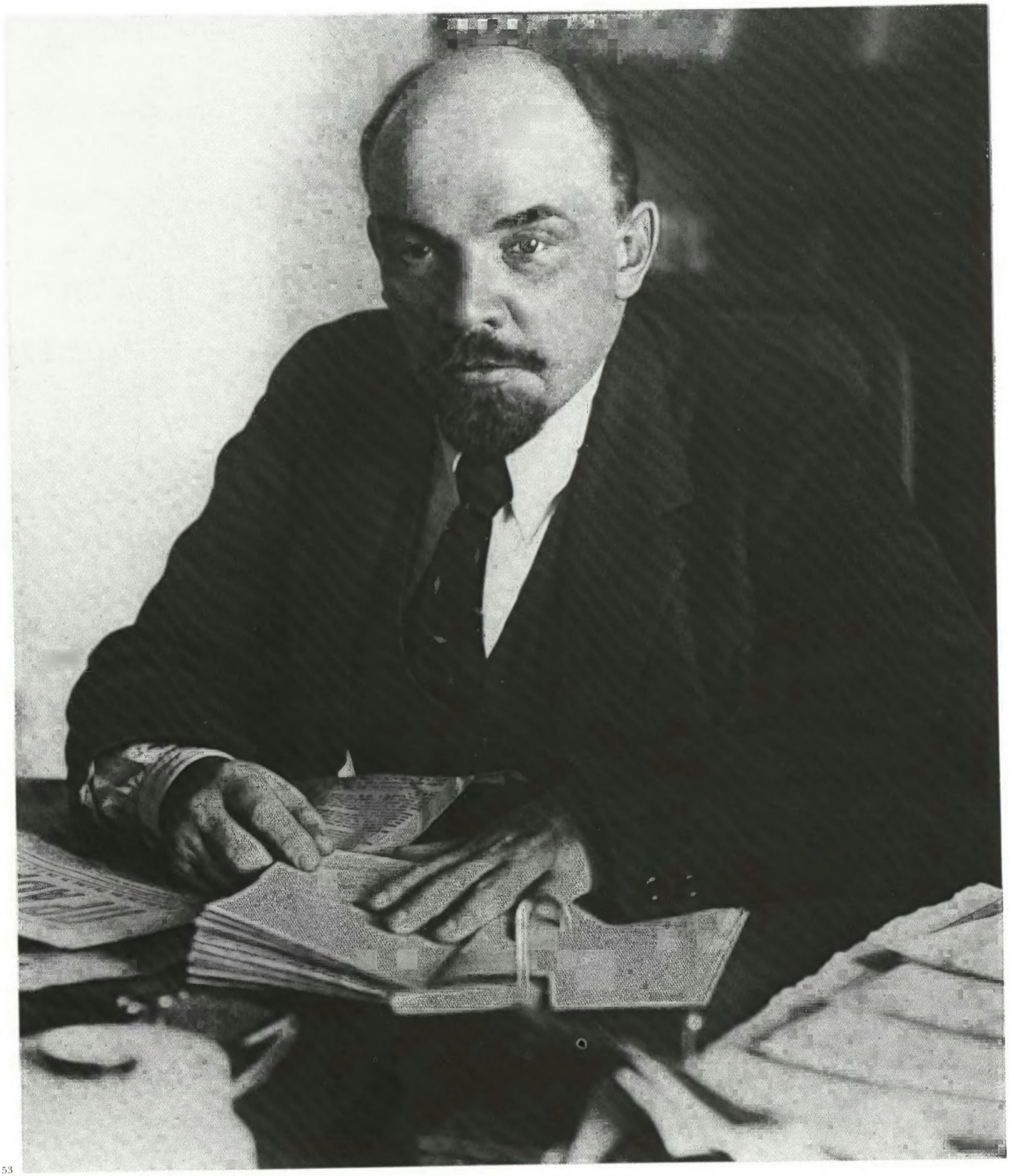



53. В. И. Ленин за рабочим столом в своем кабинете в Кремле. Москва. 16 октября 1918 г.

54. Здание Правительства РСФСР на территории Кремля. 1918 г.

Сбросив власть помещиков и буржуазии, трудящиеся России стали перед задачей, которую еще ни одна страна в мире не решала,— учиться управлять государством.

Как воспитать массы в духе социализма? Как научить их по-новому работать? Эти вопросы всецело занимали Ленина. Решая массу неотложных дел, он разработал генеральную линию социалистического строительства в России, заложил принципиальные основы внутренней и внешней политики Советского государства.

ВО ГЛАВЕ ОБОРОНЫ СТРАНЫ 1918–1920



1. В. И. Ленин у прямого провода. Художник И. Грабарь.



2. В. И. Ленин произносит речь на Красной площади в Москве 7 ноября 1918 г.

3. Да здравствует Красная 3-миллионная армия! 1918 г. Плакат. Художник Апсит.



Весной 1918 года мирная передышка была прервана высадкой десанта американских, английских и французских войск на севере (в Мурманске), японских, английских, а затем и американских войск во Владивостоке. Одновременно свергнутые помещики и капиталисты при помощи иностранных интервентов развязали гражданскую войну. Советская республика оказалась в огненном кольце.





4



СОБРАНИЕ УЗАКОНЕНИЙ и РАСПОРЯЖЕНИЙ
РАБОЧЕГО и КРЕСТЬЯНСКОГО ПРАВИТЕЛЬСТВА.

22 Декабря 1918 г. №№ 91—92. ОТДЕЛ ПЕРВЫЙ.

Постановление Всероссийского Центрального Исполнительного Комитета Советов.

924. Об образовании Совета Рабочей и Крестьянской Обороны.

Советская Республика стоит перед возрастающей опасностью вторжения соединенных полчищ мирового империализма. Выступив на арену мировой бойни под фальшивыми лозунгами демократии и братства народов, победоносные союзные хищники попирают ныне все более слабые народы и государства. Германский рабочий класс, который сам был жертвой политики буржуазно-дворянской монархии Гогенцоллернов, ныне беспощадно душается Вильсоном, Ллойд-Джорджем и их сообщниками. Бельгия, очищенная немцами, становится добычей Англии. Венгрия, Богемия, все страны Балканского полуострова оккупируются чужеземными войсками. Все нейтральные страны покорно склоняют шею под ярмо победителей. Сама Франция, входящая в состав победоносных держав, на деле оккупирована англо-американскими и колониальными войсками, которым поставлена задача задушить революцию французского пролетариата.

В этих условиях мирового разбоя, грабежа и насилия одна страна является сейчас подлинным очагом независимости рабочего класса, оплотом слабых и угнетенных народов, крепостью социальной революции,—это Советская Россия.

Против нее направлена вся злоба, вся ненависть мировой буржуазии. На севере и юге, на востоке и на западе англо-американские и франко-японские хищники воздвигли и воздвигают против Советской России враждебные фронты, вооружают белогвардейцев, казацких генералов, помещичьих и буржуазных сынов, городских и деревенских кулаков, выбрасывают десанты и угрожают все новыми и новыми полчищами.

Всероссийские Съезды Советов пред лицом всего человечества провозгласили свое стремление жить в мире и братстве со всеми народами и в то же время свою готовность с оружием в руках охранять социалистическую республику от натиска империалистических войск. С чувством удовлетворением констатируя успехи Красной Армии и Красного Флота, Всероссийский Центральный Исполнительный Комитет подтверждает необходимость удесятерить усилия рабочих и крестьян, солдат и матросов в деле обороны рабочей и крестьянской страны.

Декретом Всероссийского Центрального Исполнительного Комитета от 2-го сентября с. г. Советская Республика провозглашена *военным лагерем.*

Это постановление должно быть ныне проведено в жизнь во всех отраслях хозяйственной деятельности и государственного управления.

Необходимо обеспечить армию снабжением и для этого повысить производительность труда.

Необходимо обеспечить продовольствием армию и флот, а также Москву, Петроград и все другие центры формирования и труда.

5



6



7



8



9



10



11



12



13



14



15

4. В. И. Ленин — председатель Совета Рабочей и Крестьянской Обороны.

5. Постановление ВЦИК об образовании Совета Рабочей и Крестьянской Обороны.

В целях мобилизации всех сил и ресурсов страны 30 ноября 1918 года был создан Совет Рабочей и Крестьянской Обороны во главе с Лениным.

Выдающиеся полководцы Красной Армии.

6. М. В. Фрунзе.
7. С. М. Буденный.
8. А. Я. Пархоменко.
9. Г. И. Котовский.
10. В. И. Чапаев.
11. К. Е. Ворошилов.
12. В. К. Блюхер.
13. Н. А. Щорс.
14. С. Г. Лазо.
15. М. Н. Тухачевский.



16

16. Ты записался добровольцем? Плакат. Художник Д. Моор.







Военные комиссары Красной Армии.

17. Б. Э. Калмыков.

18. И. В. Сталин.

19. С. И. Гусев.

20 Г. К. Орджоникидзе.

21. В. В. Куйбышев.

22. Ф. Э. Дзержинский.

23. И. Э. Якир.


20

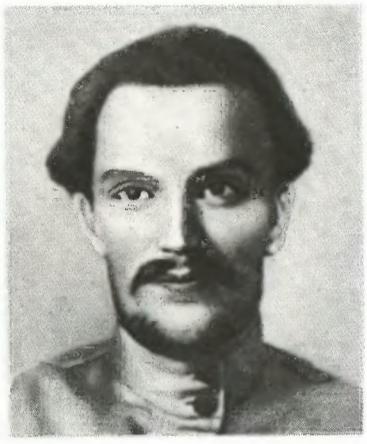
21


22


23


24


25


26


27


28


29


30


31

24. А. И. Микоян.

25. С. М. Киров.

26. И. П. Уборевич.

27. П. П. Постышев.

28. М. С. Кедров.

29. С. С. Вострецов.

30. Я. Ф. Фабрициус.

31. И. Ф. Федько.

Коммунистическая партия под руководством В. И. Ленина подняла народ на борьбу против иностранных интервентов и белогвардейцев. Главное внимание было уделено организации Красной Армии. К лету 1918 года в армию вступило почти полмиллиона добровольцев. К концу гражданской войны Красная Армия насчитывала 5 млн. человек. В Красной Армии был введен институт военных комиссаров — уполномоченных Коммунистической партии. Для ведения партийно-политической работы были созданы фронтовые, армейские и дивизионные политотделы. Объявлялись партийные недели. Вновь принятые в ряды партии отправлялись на фронт.



32

ВСѢМ СОВѢТАМ

РАБОЧИХ, КРЕСТ., КРАСНОАРМ. ДЕПУТ.

ВСѢМ АРМІЯМ, ВСѢМ, ВСѢМ, ВСѢМ.

Нѣсколько часов тому назад совершено злодѣйское покушеніе на тов. ЛЕНИНА. Роль тов. Ленина, его значеніе для рабочаго движенія Россіи, рабочаго движенія всего міра извѣстны самым широким кругам рабочим всѣх стран.

Истинная вождь рабочаго класса не терял тѣснаго общенія с массой, интересы, нужды которого он отстаивал полвека лѣт. Тов. ЛЕНИН, выступавший все время на рабочих митингах, и вчерашнее выступленіе перед рабочими завода МИХЕЛЬСОН в Замоскворѣцком районѣ гор. Москвы. По выходѣ с митинга тов. ЛЕНИН был ранен. Две отравленных пули найдены. Их личность выясняется. Мы не сомнѣваемся в том, что в нашѣ ряды будут нанесены удары правых эсэров, агентов англійских дипломатов и французов.

ПРИЗЫВАЕМ ВСѢХ ТОВАРИЩЕЙ К ПОЛНѢЙШЕМУ СПОКОЙСТВІЮ, К УСИЛЕНІЮ СВОЕЙ РАБОТЫ ПО БОРЬБѢ С КОНТРРЕВОЛЮЦІОННЫМИ ЭЛЕМЕНТАМИ.

НА ПОКУШЕНІЯ, НАПРАВЛЕННЫЕ ПРОТИВ ЕГО ВОЖДЕЙ, РАБОЧІЙ КЛАСС ОТВѢТИТ ЕЩЕ БОЛЬШИМ СПЛОЧЕНІЕМ СВОИХ СИЛ, ОТВѢТИТ БЕЗПОЩАДНЫМ МАССОВЫМ ТЕРРОРОМ ПРОТИВ ВСѢХ ВРАГОВ РЕВОЛЮЦІИ.

Товарищи! Помните, что охрана ваших вождей в ваших собственных руках. Тѣснѣе смыкайте свои ряды и господству буржуазіи вы нанесете рѣшительный, смертельный удар. Побѣда над буржуазіей—лучшая гарантія, лучшее укрѣпленіе всѣх завоеваній октябрьской революціи, лучшая гарантія безопасности вождей рабочаго класса.

Спокойствіе и организація! Всѣ должны стойко оставаться на своих постах! Тѣснѣе ряды!

Предсѣдатель В. Ц. И. К. Я. Свердлов

33

Покушеніе на председателя Совета
Народных Комиссаров

Состояніе здоровья В. И. Ульянова (Ленина)

18 сентября 1918 года. Второе бюро.

Температура нормальная, пульс удовлетв.
От кровохарканья в ночь на сегодня
небольшого следа. Со стороны нервной
системы: больной перенесший вчера
покушение чувствует себя вполне
удовлетворительно. Речь
Сознание полное. Внешнему виду удовлетворительно
Занимается делами

Врачи: проф. Минор, Гетье, Ферстер, Обер-Мейстер, Минкевич

На основании этого бюллетеня и моего хорошего самочувствия по. кровавой мне вечно просьба не беспокоить врачей заканчиваю и Вологодским. 18.IX.1918 г. Ульянов (Ленин)

34

32. Выступление В. И. Ленина на заводе бывш. Михельсона (ныне завод имени Владимира Ильича) 30 августа 1918 г. Художник Б. Владимирский.

33. Всем Советам Рабочих, Крестьянских, Красноармейских Депутатов. Всем Армиям, Всем, Всем, Всем.

Листовка ВЦИК о покушении на В. И. Ленина.

34. Один из бюллетеней о состоянии здоровья В. И. Ленина.

35. В. И. Ленин во дворе Кремля на прогулке по выздоровлению после ранения. 16 октября 1918 г.



Борьба шла не только на фронте, но и в тылу. Контрреволюция организует заговоры, целью которых было свержение Советского правительства, убийство руководителей партии и правительства. 30 августа 1918 года было совершено злодейское покушение на В. И. Ленина. Возмущенные массы ответили на этот зверский акт самоотверженной работой в тылу и героической борьбой на фронте.

«Дорогой Владимир Ильич,— писали после освобождения Симбирска бойцы I армии,— взятие Вашего родного города — это ответ на Вашу одну рану, а за вторую будет Самара».



36



37

Россійская Коммунистическая Партія большевиковъ)

Пролетаріи-всѣхъ странъ, соединяйтесь!

Н. Ленинъ (Вл. Ульяновъ)

ПРОЛЕТАРСКАЯ РЕВОЛЮЦІЯ и РЕНЕГАТЪ КАУТСКІЙ.

Цѣна 3 руб.

Книгоиздательство „КОММУНИСТЪ"

МОСКВА: 1) Сретенка (уг. Рыбникова пер.), д. 8. Тел. 4-70-48; 3-15-00 2) 2-ой домъ Совѣтовъ, Театр. пл.

ПЕТРОГРАДЪ: 1) Поварской пер., д. № 2, кв. 9 и 10 Тел. 2-27-42. 2) Литейный проспектъ, д. 48

1918.

38

36. В. И. Ленин председательствует на заседании Совета Народных Комиссаров. Октябрь 1918 г.

37. В. И. Ленин и В. Д. Бонч-Бруевич во дворе Кремля. 1918 г.

38. В. И. Ленин. Пролетарская революция и ренегат Каутский. 1918 г. Обложка.

39. Большой дом в Горках.

40. Горки. Комната В. И. Ленина в Северном флигеле.

41. В. И. Ленин произносит речь на открытии временного памятника К. Марксу и Ф. Энгельсу. Москва. 7 ноября 1918 г.



39

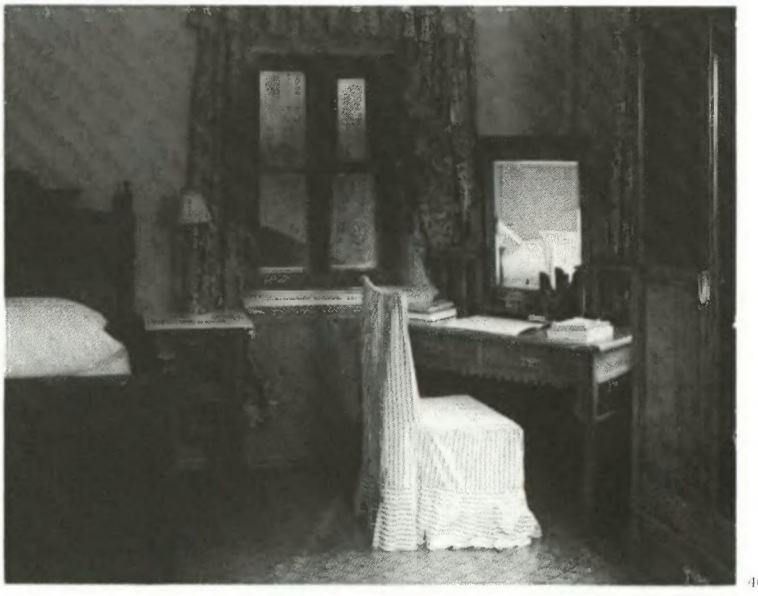

40



41

В период выздоровления, в октябре—ноябре 1918 года, В. И. Ленин написал книгу «Пролетарская революция и ренегат Каутский». В ней он разоблачал Каутского, который извращал учение марксизма о социалистической революции и диктатуре пролетариата, клеветал на Советское государство. Ленин дал глубокий анализ исторического опыта Великой Октябрьской социалистической революции, раскрыл преимущества советской демократии перед буржуазной.



42

42. В. И. Ленин среди делегатов VI Всероссийского чрезвычайного съезда Советов. 7 ноября 1918 г.

43. В. И. Ленин, Я. М. Свердлов и В. Н. Мещеряков в президиуме I Всероссийского съезда земельных отделов, комитетов бедноты и коммун. Декабрь 1918 г.



43

VI Всероссийский чрезвычайный съезд Советов рабочих, крестьянских, казачьих и красноармейских депутатов обратился к правительствам, ведущим войну против Советской России, с предложением начать переговоры о заключении мира.



44



45

44. В. И. Ленин произносит речь на Красной площади в Москве перед отрядами Всевобуча. 25 мая 1919 г.

45. Победа начинается в мастерских, катится по рельсам и кончается на фронте ударом штыка. Плакат.

46

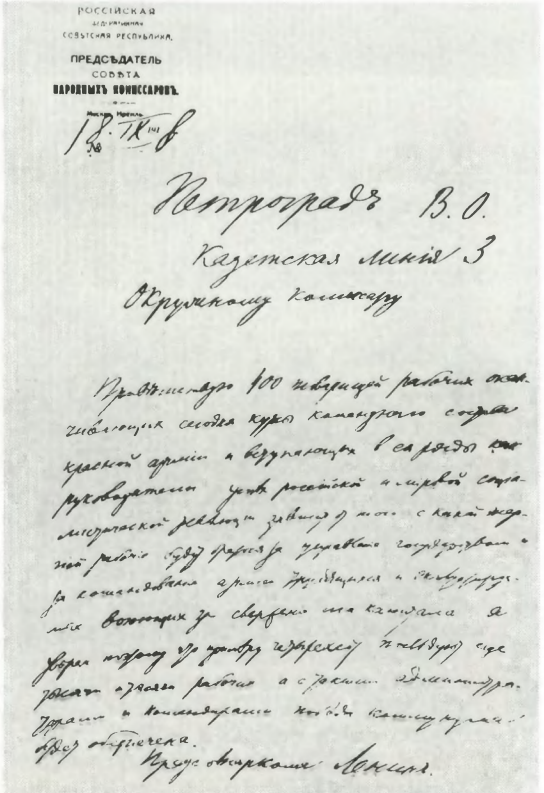

РОССІЙСКАЯ
ФЕДЕРАТИВНАЯ
СОВѢТСКАЯ РЕСПУБЛИКА.
ПРЕДСѢДАТЕЛЬ
СОВѢТА
НАРОДНЫХЪ КОМИССАРОВЪ.
Москва, Кремль.
18. IX 1918 г.

Петроградъ В. О.
Казетская линія 3
Окружному комиссару

Правительство 100 товарищей рабочих оканчивающих сегодня курсы командного состава красной армии и вступающих в ея ряды как руководители успѣх россійской и мировой социалистической революціи зависит от того с какой энергией рабочіе будут бороться за управленіе государством и за командованіе армией трудящихся и эксплуатируемых воюющих за свержение ига капитала. Я уверен поэтому что центру четырехсот посылают еще тысячи и тысячи рабочих а с такими администраторами и командирами победа коммунизма будет обезпечена.

Предсовнаркома Ленинъ.

47



48

46. В. И. Ленин разговаривает с В. М. Загорским (секретарем МГК партии) и Н. К. Крупской на Красной площади в Москве 1 мая 1919 года.

47. Телеграмма В. И. Ленина курсам командного состава в Петрограде. 18 сентября 1918 г. Рукопись.

48. В. И. Ленин и Н. К. Крупская у кремлевской стены во время первомайской демонстрации 1919 г.



49



50

49. В. И. Ленин и М. И. Калинин в группе курсантов первых Московских командных курсов тяжелой артиллерии Красной Армии. 5 апреля 1919 г.

50. В. И. Ленин слушает доклад Н. А. Щорса. Москва, Кремль. 1919 г. Художник П. Васильев.

В. И. Ленин вникал во все основные вопросы организации обороны страны, следил за ходом военных действий (за 1918—1920 годы он направил на места около 500 писем и телеграмм по вопросам обороны и укрепления тыла), принимал все меры к тому, чтобы обеспечить победу. Он призывал народ оказывать всемерную помощь Красной Армии, привлекал к работе военных специалистов старой армии.

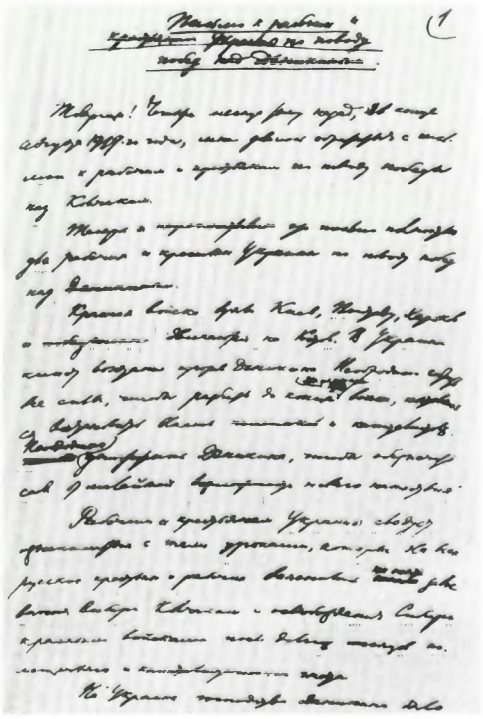

51

51. В. И. Ленин. Письмо к рабочим и крестьянам Украины по поводу побед над Деникиным. 28 декабря 1919 г. Страница рукописи.

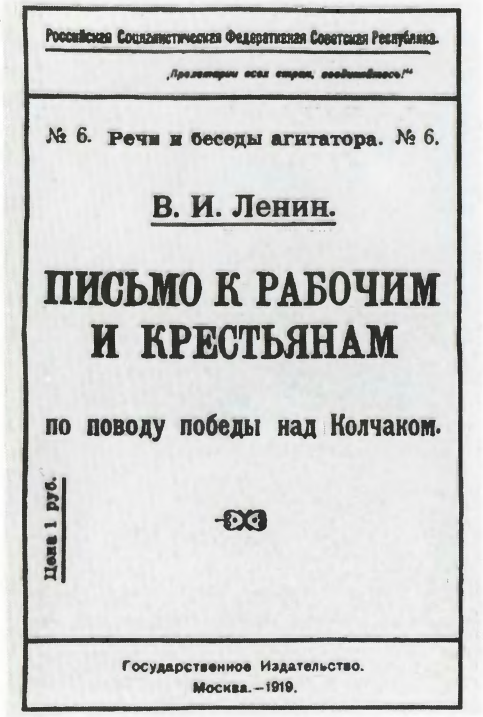

52

52. В. И. Ленин. Письмо к рабочим и крестьянам по поводу победы над Колчаком. 1919 г. Обложка.

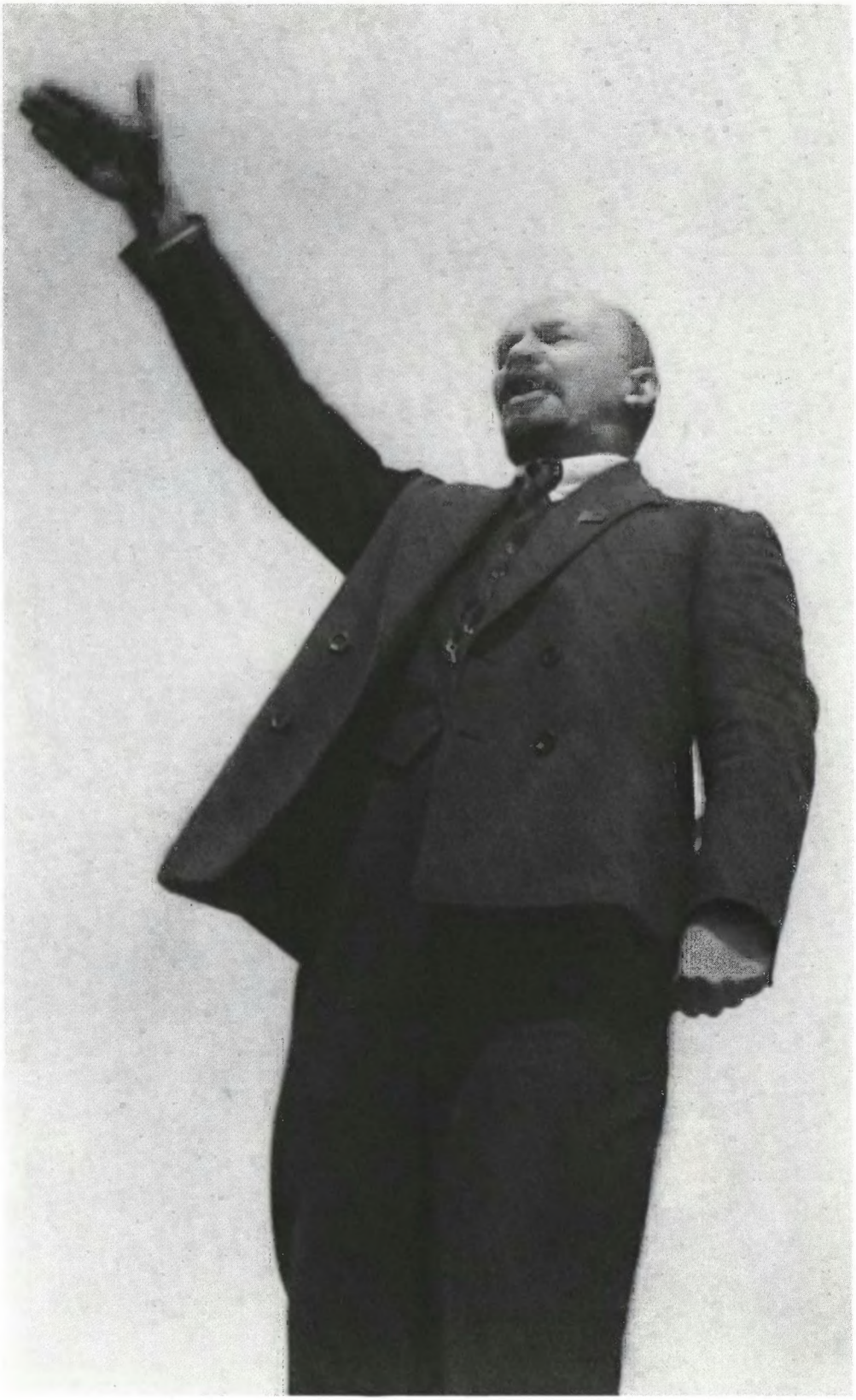

53

53. В. И. Ленин произносит речь на Красной площади при открытии памятника Степану Разину. 1 мая 1919 г.





54. В. И. Ленин обходит фронт войск Всевобуча на Красной площади. 25 мая 1919 г.

55



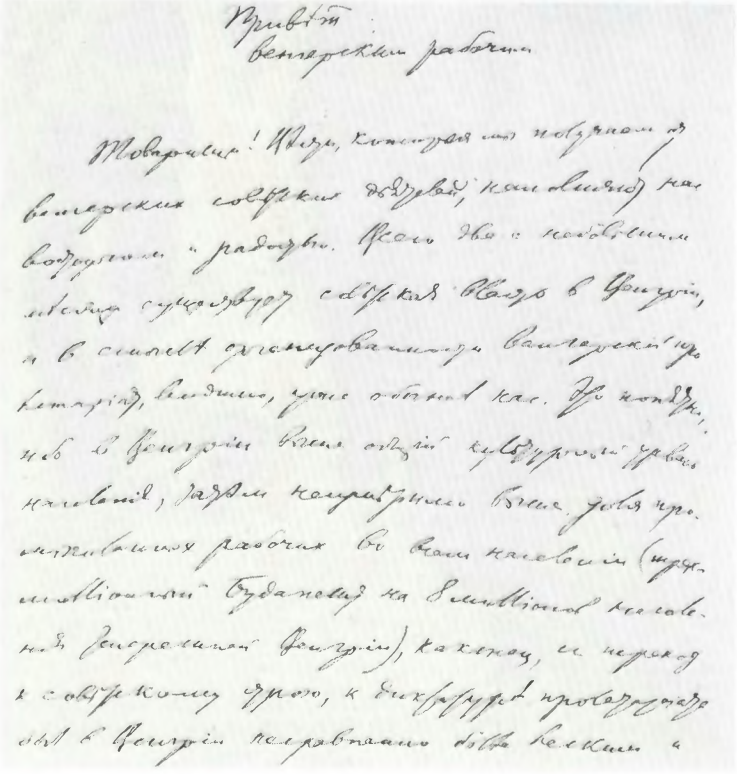

Привѣтъ
венгерскимъ рабочимъ

Товарищи! Вѣсти, которыя мы получаемъ отъ венгерскихъ совѣтскихъ дѣятелей, наполняютъ насъ восторгомъ и радостью. Всего два с небольшимъ мѣсяца существуетъ совѣтская власть въ Венгріи, и въ смыслѣ организованности венгерскій пролетаріатъ, видимо, уже обогналъ насъ. Это понятно, ибо въ Венгріи выше общій культурный уровень населенія, затѣмъ неизмѣримо выше доля промышленныхъ рабочихъ во всемъ населеніи (трехмилліонный Будапештъ на 8 милліоновъ населенія Венгерской Венгріи), наконецъ, и переходъ къ совѣтскому строю, къ диктатурѣ пролетаріата былъ въ Венгріи несравненно болѣе легкимъ и

56

55. В. И. Ленин, Т. Самуэли (комиссар по военным делам Венгерской Советской республики), Н. К. Крупская, М. И. Ульянова на Красной площади. 25 мая 1919 г.

56. В. И. Ленин. Привет венгерским рабочим. 27 мая 1919 г. Страница рукописи.


57


58


59


60


61


62


63


64

Интернационалисты — участники гражданской войны в Советской России.

57. Ярослав Гашек (Чехословакия).

58. Михай Бужор (Румыния).

59. Олеко Дундич (Югославия).

60. Бела Кун (Венгрия).

61. Жанна Лябурб (Франция).

62. Кароль Сверчевский (Польша).

63. Пау Тисан (Китай).

64. Джон Рид (США).



65

65. Венгерский отряд Красной Армии, участвовавший в борьбе против Колчака. 1918 г.

66. Один из взводов первого интернационального батальона Красной Гвардии, сформированного из бывших военнопленных.



66



67



68



69

67. Польская революционная рота в Иркутске. 1918 г.

68. Китайский отряд Красной Армии перед отправкой на фронт. 1918 г.

69. Митинг бойцов румынского революционного батальона. 1918 г.

РОССИЙСКАЯ КОММУНИСТИЧЕСКАЯ ПАРТИЯ (большевиков).

Пролетарии всех стран, соединяйтесь!

ПРОГРАММА

РОССИЙСКОЙ КОММУНИСТИЧЕСКОЙ ПАРТИИ

(БОЛЬШЕВИКОВ).

Принята 8-м с'ездом партии 18 — 23 марта 1919 г.

Цена 1 рубль.

Книгоиздательство „КОММУНИСТ".

МОСКВА:
1) Сретенка (уг. Рыбникова пер.), д. 8.
Тел. 4-70-48; 3-15-00.

ПЕТРОГРАД:
Поварской пер., д. 2, кв. 9 и 10.
Тел. 2-27-42.
Просп. Володарского (б. Литейный), 48.

МОСКВА — 1919.



71

70. Программа РКП(б), принятая на VIII съезде РКП(б) 18—23 марта 1919 г. Обложка.

71. В. И. Ленин, Д. Бедный и делегат VIII съезда РКП(б) от Украины Ф. Д. Панфилов. Март 1919 г.

В разгар борьбы против иностранных интервентов и внутренней контрреволюции проходила работа VIII съезда РКП(б) (18—23 марта 1919 года). В. И. Ленин выступил с отчетным докладом Центрального Комитета, с докладами о партийной Программе, о работе в деревне и с речью по военному вопросу. Съезд принял новую, вторую программу партии, разработанную комиссией во главе с В. И. Лениным. Она определяла задачи Коммунистической партии на весь переходный период от капитализма к социализму.



72



73



74

72. В. И. Ленин произносит речь для грамзаписи. Март 1919 г.

В 1919—1921 годах В. И. Ленин произнес несколько речей для записи на граммофонные пластинки: «Что такое Советская власть?», «О крестьянах-середняках», «Обращение к Красной Армии» и другие. Грампластинки с записью речей Ленина широко распространялись по стране.

73. В. И. Ленин. Великий почин. 1919 г. Обложка.

74. В. И. Ленин на Всероссийском субботнике во дворе Кремля. 1 мая 1920 г.



„Пролетарии всех стран, соединяйтесь!"

Российская Коммунистическая партия (большевиков).

Партийный билет №224332

Подробное название московской организации, выдавшей партийный билет. Замоскворецкого района

Фамилия Ульянов (Ленин)

Имя Владимир

Отчество Ильич

Год рождения 1870 г.

Личная подпись владельца билета

Место для фотографической карточки.

Место печати.

Личность и подпись удостоверяется

Член комитета

дня 192 г.

Социальное положение политический деятель

Родной язык русский

Образование высшее

Какие специальности знает литератор

Военная подготовка не проходил

На каких языках говорит по-фран.-цузски, немецки, английски, русски

Какие местности России знает хорошо Поволжье

Был ли за границей и где в Швейцарии, Герм., Франц., Англ., Галиц.

Семейное положение (число чл. семьи на иждивении) женат, 3 человека на иждив.

Партийный билет

75

75. *Партийный билет В. И. Ленина.*



Р. С. Ф. С. Р.

Не трудящийся да не ест!

Пролетарии всех стран, соединяйтесь!

ТРУДОВАЯ КНИЖКА.

№ 44145

I. Фамилия Ульянов (Ленин)

Имя Владимир

Отчество Ильич

Место рождения Симбирск губ., уезда, волости, город Симбирск

Время рождения 23 Апреля 1870 года

Место постоянного жительства город Москва

76

76. *Трудовая книжка В. И. Ленина.*



77

77. *В. И. Ленин и М. И. Калинин в Доме Союзов во время работы I Всероссийского съезда трудовых казаков. 1 марта 1920 г.*



Р. С. Ф. С. Р.

Приказ Реввоенсовета Республики 1919 г. №№ 396 и 1491.

СЛУЖЕБНАЯ

КНИЖКА КРАСНОАРМЕЙЦА.

Фамилия Ленин

Имя Владимир

Отчество Ильич

Часть войск 195 стр. Ейский полк

Номер роты или наименование команды 1 рота

Номер взвода 1 взвод

Номер отделения 1 отделение

Личный номер

78

78. *Служебная книжка красноармейца 195 стрелкового Ейского полка, выписанная на имя В. И. Ленина.*

С весны 1919 года по примеру железнодорожников Москвы по всей стране рабочие после трудового дня организовывали коммунистические субботники, бесплатно трудились на пользу государства. В статье «Великий почин» Ленин оценил субботники как ростки нового, коммунистического отношения к труду.



79

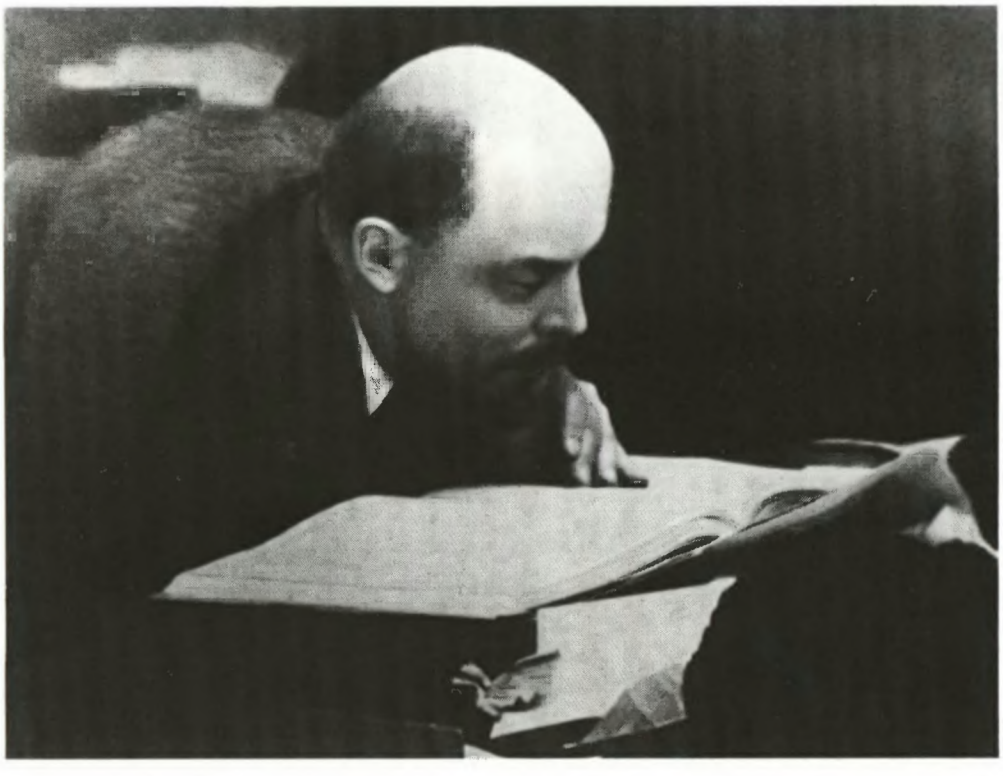

80

79. В. И. Ленин и М. И. Калинин среди делегатов I Всероссийского съезда трудовых казаков. 1 марта 1920 г.

80. В. И. Ленин в президиуме IX съезда РКП(б). Апрель 1920 г.

81. В. И. Ленин выступает перед войсками, отправляющимися на польский фронт. 5 мая 1920 г. Художник И. Бродский.

82. Штурм Перекопа. Художник Г. Савицкий.

К концу 1919 года Красная Армия освободила от врагов Урал, Сибирь, Украину, Северный Кавказ и значительную часть Туркестана. Страна получила небольшую мирную передышку. IX съезд РКП(б), состоявшийся в конце марта — начале апреля 1920 года, определил меры перехода от борьбы на фронтах войны к восстановлению и развитию народного хозяйства.



81



82


Пролетарии всех стран соединяйтесь!
КОММУНИСТИЧЕСКИЙ
ИНТЕРНАЦИОНАЛ
№ 1
Москва- Кремль.
Петроград- Смольный.
1 МАЯ 1919 г.

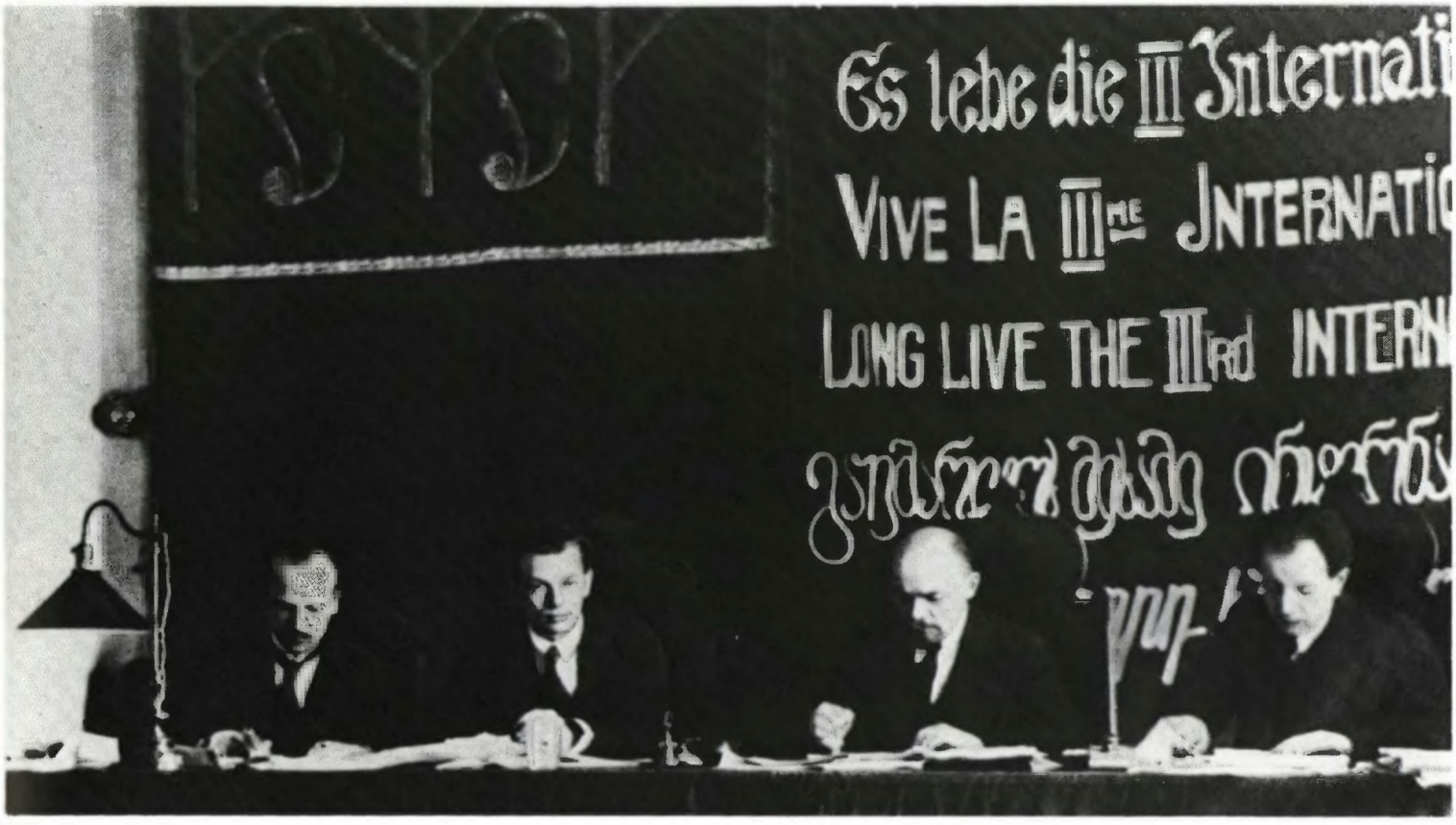

84

83. Журнал «Коммунистический Интернационал» № 1, 1 мая 1919 г.

84. В. И. Ленин в президиуме I конгресса Коминтерна в Кремле. Март 1919 г.

85. В. И. Ленин. Третий Интернационал и его место в истории. 15 апреля 1919 г. Страница рукописи.

«ПЕРВЫЙ ИНТЕРНАЦИОНАЛ ЗАЛОЖИЛ ФУНДАМЕНТ ПРОЛЕТАРСКОЙ, МЕЖДУНАРОДНОЙ БОРЬБЫ ЗА СОЦИАЛИЗМ. ВТОРОЙ ИНТЕРНАЦИОНАЛ БЫЛ ЭПОХОЙ ПОДГОТОВКИ ПОЧВЫ ДЛЯ ШИРОКОГО, МАССОВОГО РАСПРОСТРАНЕНИЯ ДВИЖЕНИЯ В РЯДЕ СТРАН. ТРЕТИЙ ИНТЕРНАЦИОНАЛ ВОСПРИНЯЛ ПЛОДЫ РАБОТ II ИНТЕРНАЦИОНАЛА, ОТСЕК ЕГО ОППОРТУНИСТИЧЕСКУЮ, СОЦИАЛ-ШОВИНИСТСКУЮ, БУРЖУАЗНУЮ И МЕЛКОБУРЖУАЗНУЮ, СКВЕРНУ И *НАЧАЛ ОСУЩЕСТВЛЯТЬ* ДИКТАТУРУ ПРОЛЕТАРИАТА».

В. И. ЛЕНИН

В I конгрессе Коминтерна (март 1919) участвовали представители 30 стран.

Во II конгрессе Коминтерна (июль 1920) участвовали представители 41 страны.

В III конгрессе (июль 1921) — представители 48 стран.

В IV конгрессе (ноябрь 1922) — представители 58 стран.

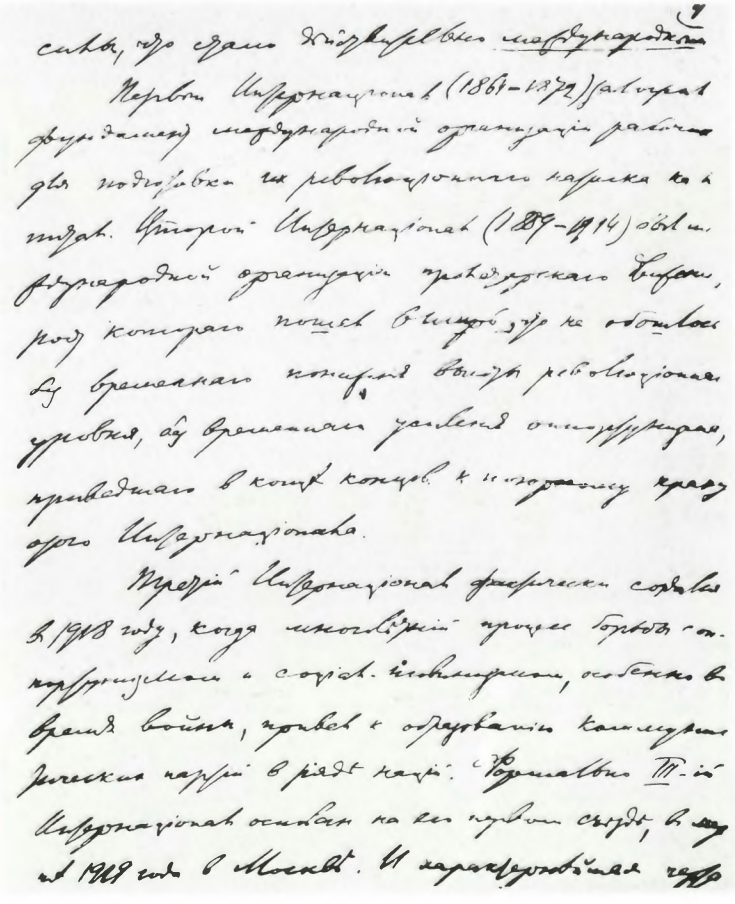

85



86

86. В. И. Ленин. Детская болезнь «левизны» в коммунизме. 1920 г. Обложка.



87

87. В. И. Ленин выступает с докладом о международном положении и основных задачах Коммунистического Интернационала на заседании II конгресса Коминтерна во дворце Урицкого. Петроград. 19 июля 1920 г.

88. В. И. Ленин произносит речь на Дворцовой площади на интернациональном митинге, посвященном открытию II конгресса Коминтерна. Петроград. 19 июля 1920 г.

«КОММУНИСТЫ ДОЛЖНЫ ЗНАТЬ, ЧТО БУДУЩЕЕ ВО ВСЯКОМ СЛУЧАЕ ПРИНАДЛЕЖИТ ИМ, И ПОТОМУ МЫ МОЖЕМ (И ДОЛЖНЫ) СОЕДИНЯТЬ ВЕЛИЧАЙШУЮ СТРАСТНОСТЬ В ВЕЛИКОЙ РЕВОЛЮЦИОННОЙ БОРЬБЕ С НАИБОЛЕЕ ХЛАДНОКРОВНЫМ И ТРЕЗВЫМ УЧЕТОМ БЕШЕНЫХ МЕТАНИЙ БУРЖУАЗИИ».

В. И. ЛЕНИН



88





89. В. И. Ленин и А. М. Горький во время работы II конгресса Коминтерна. 19 июля 1920 г.

90. В. И. Ленин и Е. Д. Стасова во время работы II конгресса Коминтерна. Июль 1920 г.

91. В. И. Ленин с делегатами II конгресса Коминтерна на Марсовом поле в Петрограде. 19 июля 1920 г.

92. В. И. Ленин среди представителей народов Востока на II конгрессе Коминтерна. Июль 1920 г.

93. В. И. Ленин с делегатами II конгресса Коминтерна на Марсовом поле в Петрограде. 19 июля 1920 г.

«КОММУНИСТИЧЕСКИЙ ИНТЕРНАЦИОНАЛ ДОЛЖЕН УСТАНОВИТЬ И ТЕОРЕТИЧЕСКИ ОБОСНОВАТЬ ТО ПОЛОЖЕНИЕ, ЧТО С ПОМОЩЬЮ ПРОЛЕТАРИАТА ПЕРЕДОВЫХ СТРАН ОТСТАЛЫЕ СТРАНЫ МОГУТ ПЕРЕЙТИ К СОВЕТСКОМУ СТРОЮ И ЧЕРЕЗ ОПРЕДЕЛЕННЫЕ СТУПЕНИ РАЗВИТИЯ — К КОММУНИЗМУ, МИНУЯ КАПИТАЛИСТИЧЕСКУЮ СТАДИЮ РАЗВИТИЯ».

В. И. ЛЕНИН





92

В июле 1920 года открылся II конгресс Коминтерна. Заседания конгресса проходили в Петрограде (открытие) и в Москве. Ленин написал проекты важнейших решений конгресса — тезисы об основных задачах Коминтерна, по национальному и колониальному вопросам, по аграрному вопросу, а также условия приема в Коминтерн. В докладах и выступлениях В. И. Ленина был дан глубокий анализ международного экономического и политического положения после империалистической войны и Октябрьской революции, роли коммунистических партий как авангарда международного рабочего движения. В. И. Ленин придавал большое значение рабочему составу партии, а также тому, «КТО ЕЮ РУКОВОДИТ И КАКОВО СОДЕРЖАНИЕ ЕЕ ДЕЙСТВИЙ И ЕЕ ПОЛИТИЧЕСКОЙ ТАКТИКИ. ТОЛЬКО ЭТО ПОСЛЕДНЕЕ И ОПРЕДЕЛЯЕТ, ИМЕЕМ ЛИ МЫ ПЕРЕД СОБОЙ ДЕЙСТВИТЕЛЬНО ПОЛИТИЧЕСКУЮ ПАРТИЮ ПРОЛЕТАРИАТА».



93

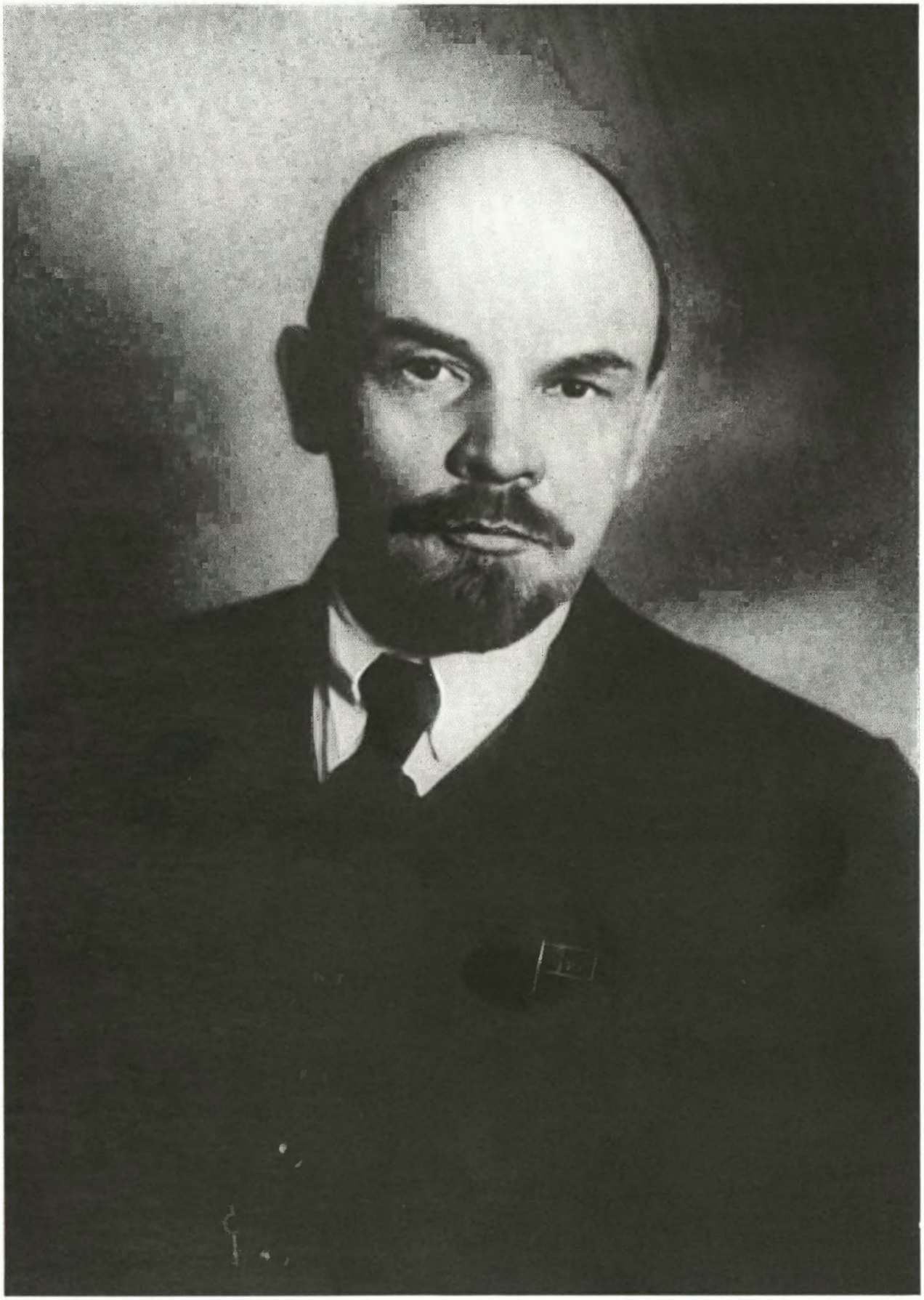



94. В. И. Ленин. Москва. 23 апреля 1920 г.

95. В. И. Ленин и Н. К. Крупская в кремлевской квартире беседуют с американским корреспондентом Линкольном Эйром. Февраль 1920 г.

«ПЕРЕД НАМИ ТЕПЕРЬ ОЧЕНЬ СЛОЖНАЯ ЗАДАЧА: ПОБЕДИВ НА КРОВАВОМ ФРОНТЕ, ПОБЕДИТЬ НА ФРОНТЕ БЕСКРОВНОМ».

В. И. ЛЕНИН

ВДОХНОВИТЕЛЬ И ОРГАНИЗАТОР СОЦИАЛИСТИЧЕСКОГО СТРОИТЕЛЬСТВА

1920–1924



1. Оружием мы добили врага, трудом мы добудем хлеб. Все за работу, товарищи! Плакат.



«НАША ГЛАВНАЯ ПОЛИТИКА СЕЙЧАС ДОЛЖНА БЫТЬ—ЭКОНОМИЧЕСКОЕ СТРОИТЕЛЬСТВО ГОСУДАРСТВА».

В. И. ЛЕНИН



2. В. И. Ленин. Июль 1920.

3. Наследию войны — разрухе мы объявили войну. Плакат.

4. Один из кварталов г. Минска после изгнания интервентов. 1920 г.

5. Мешочники на железнодорожной станции. 1920 г.

Окончилась гражданская война. Интервенты и внутренняя контрреволюция разрушили хозяйство страны. Производство продукции крупной промышленности составляло седьмую часть довоенного, а производство продукции сельского хозяйства уменьшилось почти вдвое.





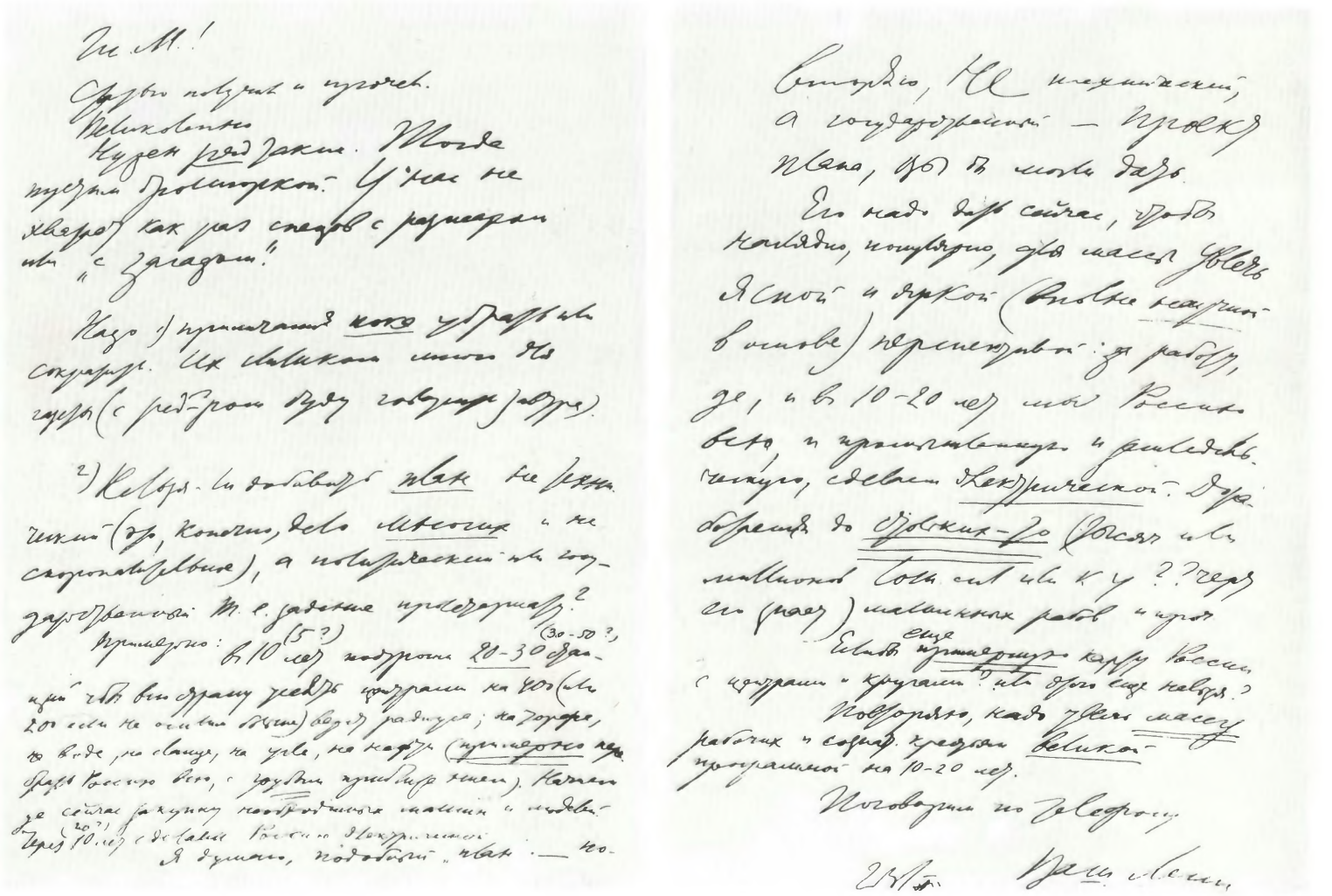

6. Письмо В. И. Ленина Г. М. Кржижановскому, 23 января 1920 г.

«ЕГО [ПЛАН] НАДО ДАТЬ СЕЙЧАС, ЧТОБЫ НАГЛЯДНО, ПОПУЛЯРНО, ДЛЯ МАССЫ УВЛЕЧЬ ЯСНОЙ И ЯРКОЙ (ВПОЛНЕ *НАУЧНОЙ* В ОСНОВЕ) ПЕРСПЕКТИВОЙ: ЗА РАБОТУ-ДЕ, И В 10—20 ЛЕТ МЫ РОССИЮ ВСЮ, И ПРОМЫШЛЕННУЮ И ЗЕМЛЕДЕЛЬЧЕСКУЮ, СДЕЛАЕМ *ЭЛЕКТРИЧЕСКОЙ*».

В 1920 году был разработан первый перспективный план развития народного хозяйства Советской республики — план ГОЭЛРО. В. И. Ленин назвал его «ВТОРОЙ ПРОГРАММОЙ ПАРТИИ». Рассчитан план был на 10—15 лет и предусматривал строительство 30 новых крупных электростанций общей мощностью 1,75 млн. кВт.

К концу 1935 года план ГОЭЛРО по выработке электроэнергии был перевыполнен в четыре раза.



7

7. В. И. Ленин у карты ГОЭЛРО. VIII съезд Советов. Декабрь 1920 г. Художник Л. Шматько.

8. В. И. Ленин. План доклада на VIII Всероссийском съезде Советов. Между 13 и 22 декабря 1920 г.

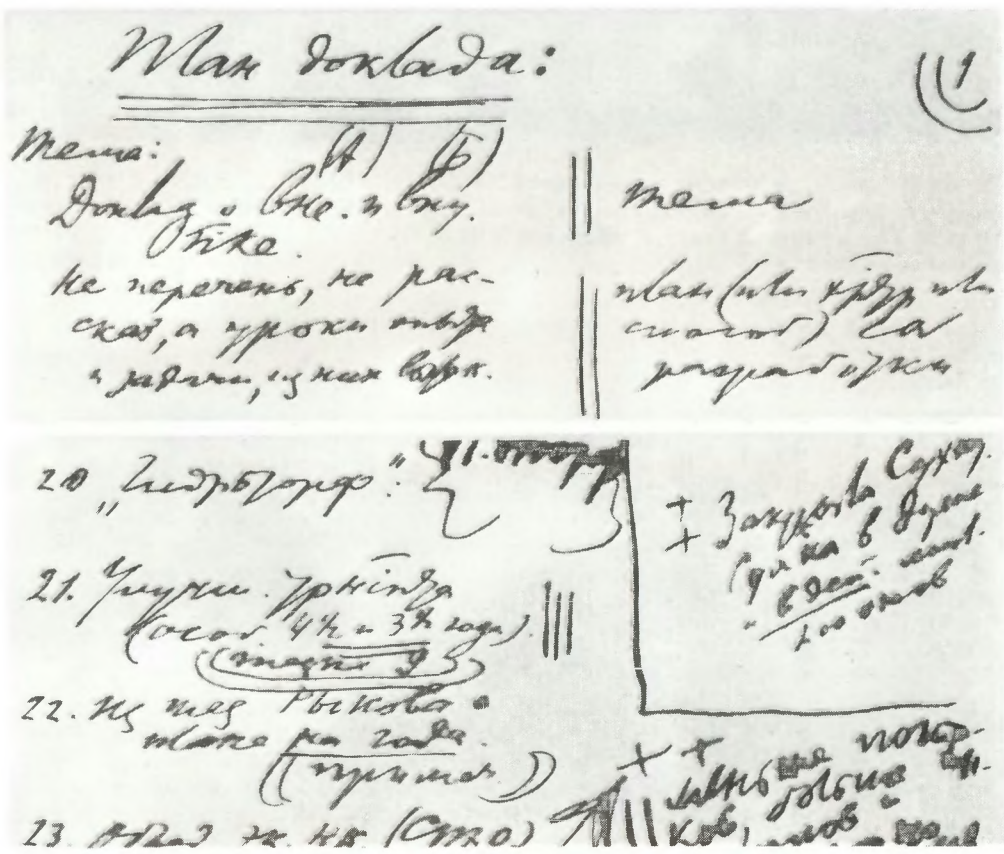

8

В своем докладе на VIII съезде Советов В. И. Ленин выдвинул важнейшее положение:

«КОММУНИЗМ — ЭТО ЕСТЬ СОВЕТСКАЯ ВЛАСТЬ ПЛЮС ЭЛЕКТРИФИКАЦИЯ ВСЕЙ СТРАНЫ».

Этой краткой и вместе с тем необычайно глубокой по своему содержанию формулой он определил основные условия, политический и экономический факторы построения коммунистического общества, указав на их неразрывное единство.



9

9. В. И. Ленин в своем кабинете в Кремле беседует с английским писателем Гербертом Уэллсом. Москва, 6 октября 1920 г.

Осенью 1920 года в Москву приехал известный английский писатель Герберт Уэллс. Он имел беседу с Лениным, в которой зашла речь и об электрификации России. Возвратившись в Англию, Уэллс написал книгу «Россия во мгле». «...В какое бы волшебное зеркало я ни глядел, я не могу увидеть эту Россию будущего, но невысокий человек в Кремле обладает таким даром. Он видит, как вместо разрушенных железных дорог появляются новые, электрифицированные, он видит, как новые шоссейные дороги прорезают всю страну, как подымается обновленная и счастливая, индустриализированная коммунистическая держава». В 1934 году писатель вновь посетил СССР и вынужден был признать, что все, о чем говорил с ним Ленин, стало реальной действительностью.

В. И. Ленин был тесно связан с массами, и это позволяло ему чутко улавливать их настроения и чаяния, находить верные ответы на сложнейшие вопросы социалистического строительства.

Крестьяне деревни Кашино Волоколамского уезда Московской губернии пригласили Ленина на открытие электростанции, построенной силами местного сельскохозяйственного товарищества. Выступая на митинге, Ленин призвал крестьян держать крепкую связь с рабочим классом. Вечером того же дня Ленин выступил на собрании крестьян села Ярополец.



10

10. В. И. Ленин и Н. К. Крупская среди крестьян деревни Кашино. 14 ноября 1920 г.

11. В. И. Ленин. Черемховским углекопам, 15 сентября 1920 г. Рукопись.

12. Трудовая армия на торфоразработках. Перевозка локомобилей. Петроградская губерния.

В августе 1920 года В. И. Ленин получил письмо черемховских углекопов. В ответе он писал: «ОСОБЕННО ДОРОГИ В ВАШЕМ ПРИВЕТСТВИИ, ТОВАРИЩИ, ЧУВСТВА ГЛУБОЧАЙШЕЙ УВЕРЕННОСТИ В ПОЛНОЙ И ОКОНЧАТЕЛЬНОЙ ПОБЕДЕ СОВЕТСКОЙ ВЛАСТИ... ИМЕННО В ЭТОЙ ТВЕРДОСТИ РАБОЧЕЙ, ТРУДЯЩЕЙСЯ МАССЫ Я, КАК И ВСЯКИЙ КОММУНИСТ, ЧЕРПАЮ УВЕРЕННОСТЬ В НЕИЗБЕЖНОЙ МИРОВОЙ ПОБЕДЕ РАБОЧИХ И РАБОЧЕГО ДЕЛА».

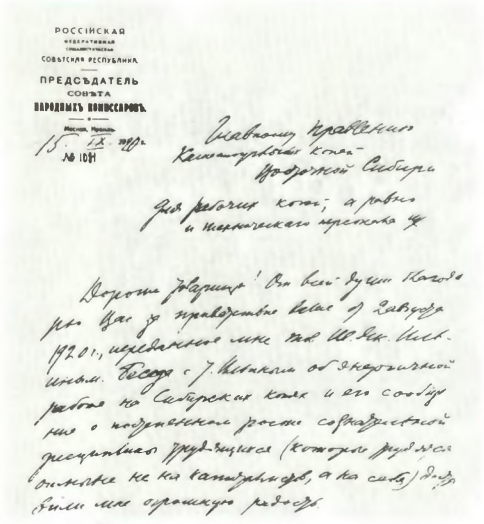

РОССІЙСКАЯ
ФЕДЕРАТИВНАЯ
СОВѢТСКАЯ РЕСПУБЛИКА
ПРЕДСѢДАТЕЛЬ
СОВѢТА
НАРОДНЫХЪ КОМИССАРОВЪ
Москва, Кремль
15. IX. 1920 г.
№ 1011

Главному Правлению
Касситоровских копей
Восточной Сибири
для рабочих копей, а равно
и технического персонала

Дорогие товарищи! От всей души благодарю Вас за приветствие ваше от 2 августа 1920 г., переданное мне тов. Ив. Як. Ильиным. Беседа с т. Ильиным об энергичной работе на Сибирских копях и его сообщение о постепенном росте сознательной дисциплины трудящихся (которые трудятся отныне не на капиталистов, а на себя) доставили мне огромную радость.

11



12


СОВЕТЫ и ЭЛЕКТРОФИКАЦИЯ
ЕСТЬ
ОСНОВА
ВПЕРЕД
ПРОЛЕТАРИИ
НОВОГО МИРА



14

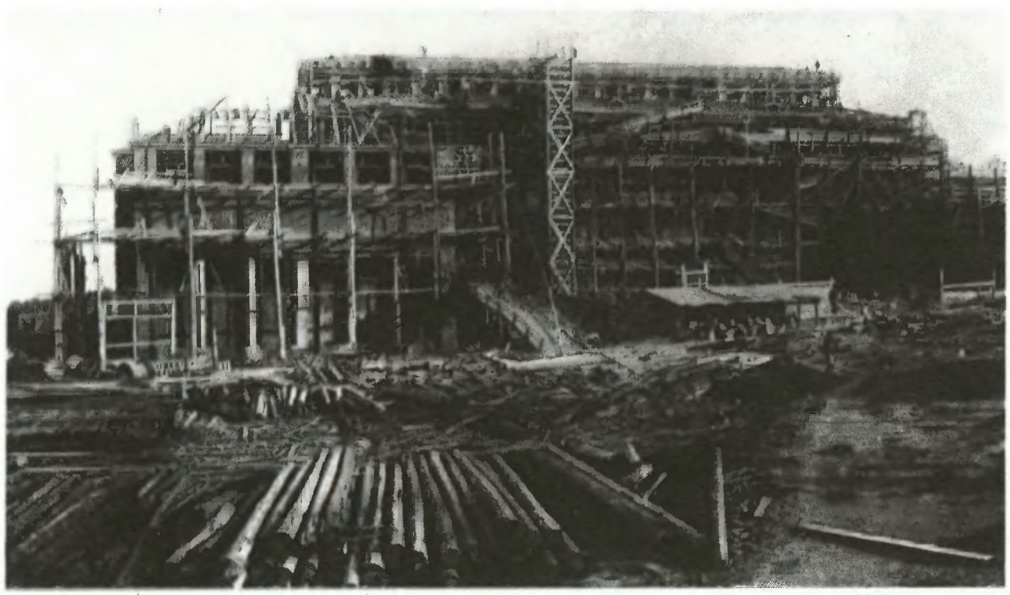

15

13. Советы и электрификация есть основа нового мира. Плакат.

14. Строительство Волховской ГЭС. 1923 г.

15. Строительство главного корпуса Каширской электростанции. 1920 г.

Сохранились многочисленные письма, телеграммы, записки В. И. Ленина, характеризующие повседневное руководство им строительством электростанций по плану ГОЭЛРО.

Из письма В. И. Ленина Г. Д. Цюрупе, 31 мая 1921 г.:

«ПРОШУ ВАС СООБЩИТЬ МНЕ, В САМЫХ КРАТКИХ СТРОКАХ, ДАЛИ ЛИ ВЫ И КОГДА ТОЧНЫЕ ДИРЕКТИВЫ НАСЧЕТ СРОЧНОГО ОКОНЧАНИЯ КАШИРКИ (СОГЛАСНО РЕШЕНИЮ ПОЛИТБЮРО). КОМУ ИМЕННО? КТО ИМЕННО ЛИЧНО ОТВЕЧАЕТ НА МЕСТЕ ЗА ВЫПОЛНЕНИЕ В СРОК?»



16. В. И. Ленин среди делегатов III съезда РКСМ. Художник П. Белоусов

17. В. И. Ленин. 1921 г.

18. Здание Коммунистического Университета имени Я. М. Свердлова (ныне театр имени Ленинского комсомола), где проходил III съезд РКСМ.

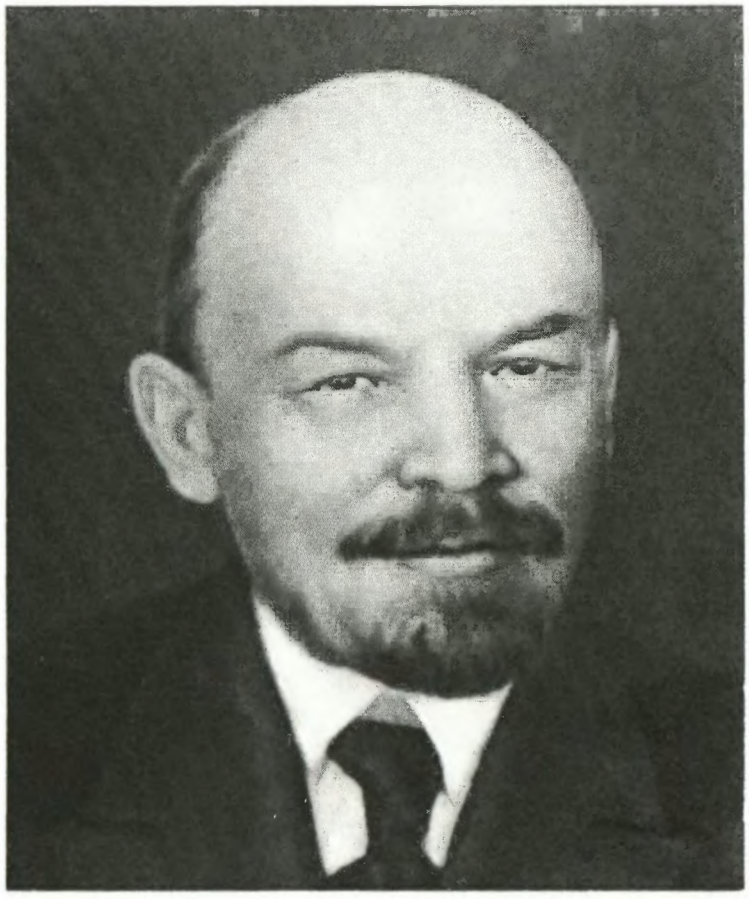

17

На III съезде комсомола, состоявшемся в октябре 1920 года, В. И. Ленин выступил с речью «Задачи союзов молодежи». Речь Ленина стала программным документом партии в деле коммунистического воспитания молодых строителей новой жизни.

«НАДО, ЧТОБЫ ВСЕ ДЕЛО ВОСПИТАНИЯ, ОБРАЗОВАНИЯ И УЧЕНИЯ СОВРЕМЕННОЙ МОЛОДЕЖИ БЫЛО ВОСПИТАНИЕМ В НЕЙ КОММУНИСТИЧЕСКОЙ МОРАЛИ»... «В ОСНОВЕ КОММУНИСТИЧЕСКОЙ НРАВСТВЕННОСТИ ЛЕЖИТ БОРЬБА ЗА УКРЕПЛЕНИЕ И ЗАВЕРШЕНИЕ КОММУНИЗМА».

В. И. ЛЕНИН



18



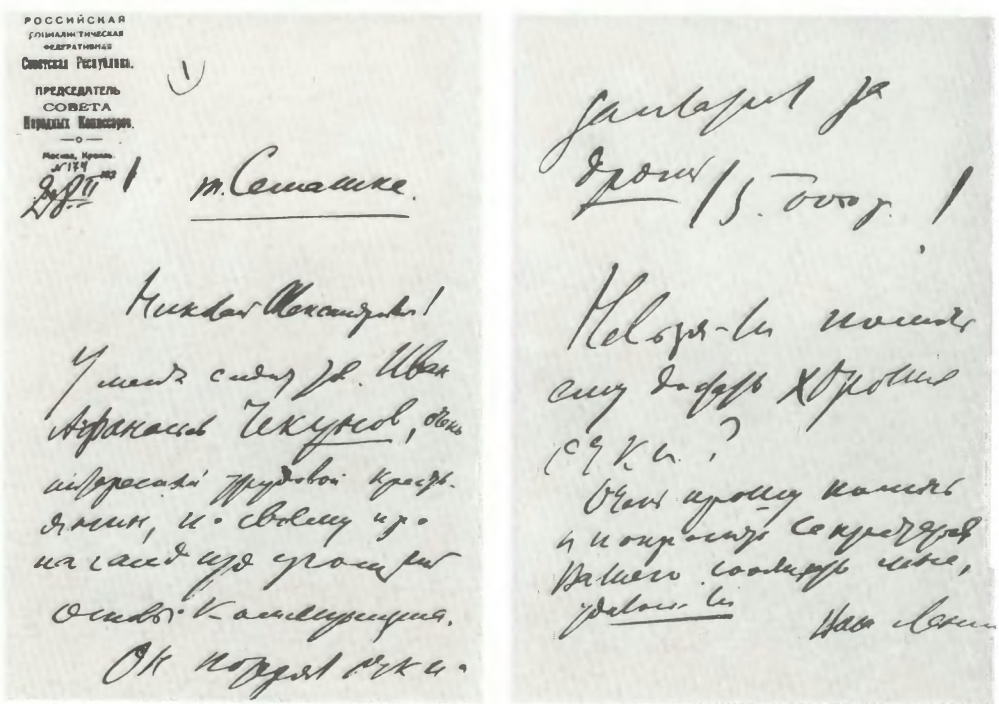
РОССИЙСКАЯ СОЦИАЛИСТИЧЕСКАЯ ФЕДЕРАТИВНАЯ Советская Республика.
ПРЕДСЕДАТЕЛЬ СОВЕТА Народных Комиссаров.
Москва, Кремль.
№ 174
28/II 1921

т. Семашко.

Николай Александрович!

У меня сидит тов. Иван Афанасьев Чекунов, очень интересный трудовой крестьянин, по своему пропагандирующий основы коммунизма.

Он потерял очки.

заплатил за дрянь 15.000 р.!

Нельзя-ли помочь ему достать хорошие очки?

Очень прошу помочь и попросить секретаря Вашего сообщить мне, удалось-ли

Ваш Ленин

19. Только тесный неразрывный союз рабочих и крестьян спасет Россию от разрухи и голода. Плакат.

20. Письмо В. И. Ленина Н. А. Семашко, 28 февраля 1921 г.

«НИКОЛАЙ АЛЕКСАНДРОВИЧ! У МЕНЯ СИДИТ ТОВ. ИВАН АФАНАСЬЕВИЧ *ЧЕКУНОВ*, ОЧЕНЬ ИНТЕРЕСНЫЙ ТРУДОВОЙ КРЕСТЬЯНИН, ПО-СВОЕМУ ПРОПАГАНДИРУЮЩИЙ ОСНОВЫ КОММУНИЗМА.

ОН ПОТЕРЯЛ ОЧКИ, ЗАПЛАТИЛ ЗА *ДРЯНЬ* 15.000 Р.! НЕЛЬЗЯ ЛИ ПОМОЧЬ ЕМУ ДОСТАТЬ ХОРОШИЕ ОЧКИ?»

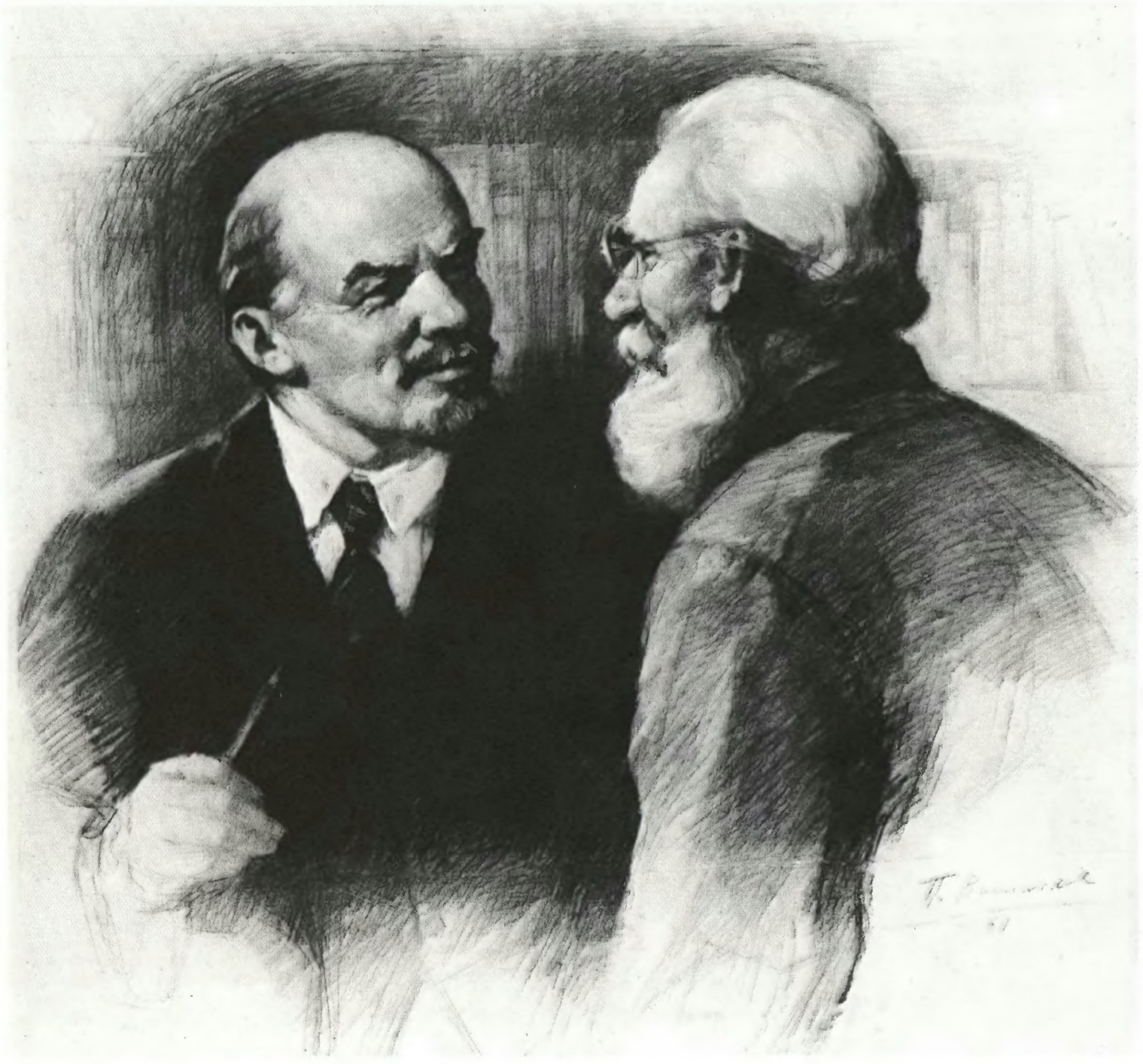

21

21. В. И. Ленин беседует с И. А. Чекуновым. Художник П. Васильев.

В. И. Ленин, намечая задачи партии, всегда глубоко изучал действительность. Особенно детально он знакомился с положением в деревне, поскольку от правильных взаимоотношений с крестьянством зависел успех социалистического строительства в России.

Чутко улавливая необходимость использования и применения новых форм экономических и политических отношений, Владимир Ильич своевременно и правильно определил время и пути перехода к новой экономической политике, рассчитанной на создание фундамента социалистической экономики, укрепление хозяйственного и политического союза рабочего класса и трудящегося крестьянства.



22

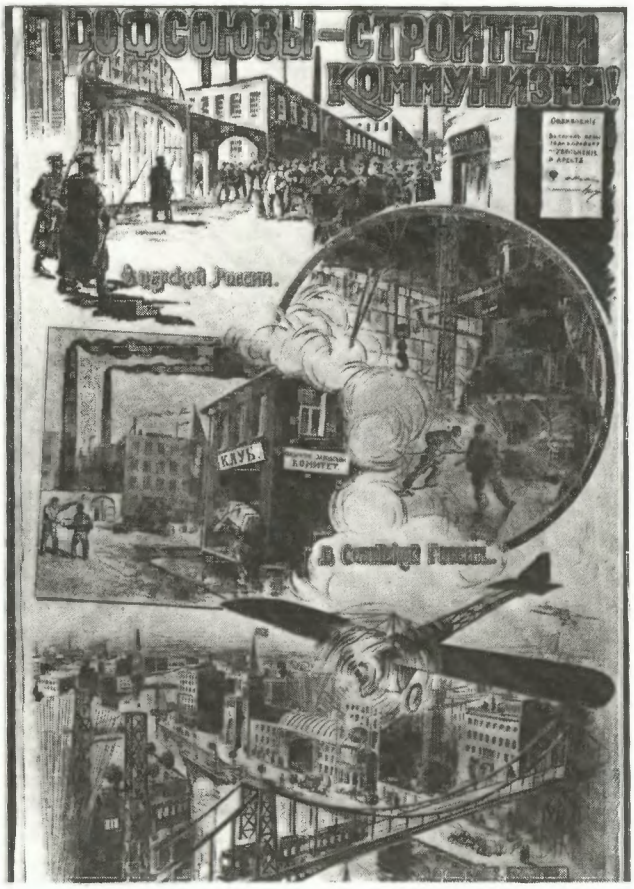

23

22. В. И. Ленин в группе делегатов II Всероссийского съезда горнорабочих. 1921 г.

23. Профсоюзы — строители коммунизма. Плакат.





24. В. И. Ленин с группой сотрудников Центропечати. 1921 г.

25. Тушите топки! Говорили профсоюзы, борясь с капиталом. Вздувайте горны! Говорят они — создавая коммунистическое производство. Плакат.

Рабочий класс — главная сила в строительстве социализма. Он организован в профсоюзы, через которые партия мобилизует трудящихся на активное участие в построении нового общества.



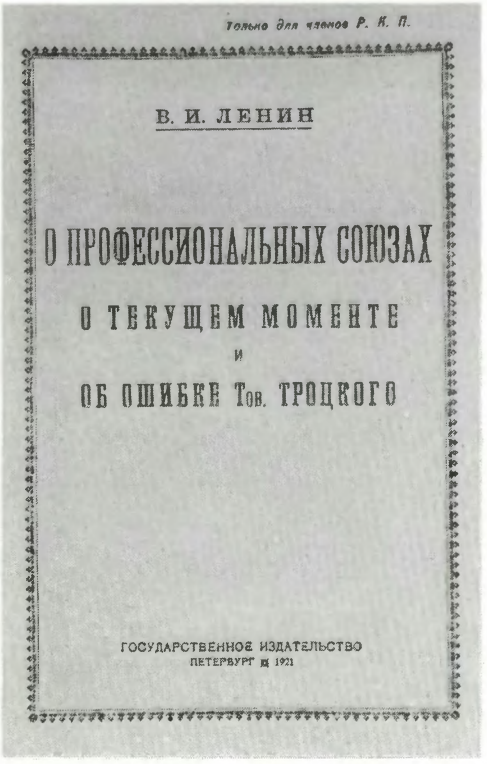
Только для членов Р. К. П.
В. И. ЛЕНИН
О ПРОФЕССИОНАЛЬНЫХ СОЮЗАХ
О ТЕКУЩЕМ МОМЕНТЕ
И
ОБ ОШИБКЕ Тов. ТРОЦКОГО
ГОСУДАРСТВЕННОЕ ИЗДАТЕЛЬСТВО
ПЕТЕРБУРГ 1921

27


РОССИЙСКАЯ КОММУНИСТИЧЕСКАЯ ПАРТИЯ.
Пролетарии всех стран, соединяйтесь!
Н. ЛЕНИН
КРИЗИС ПАРТИИ
ГОСУДАРСТВЕННОЕ ИЗДАТЕЛЬСТВО

28

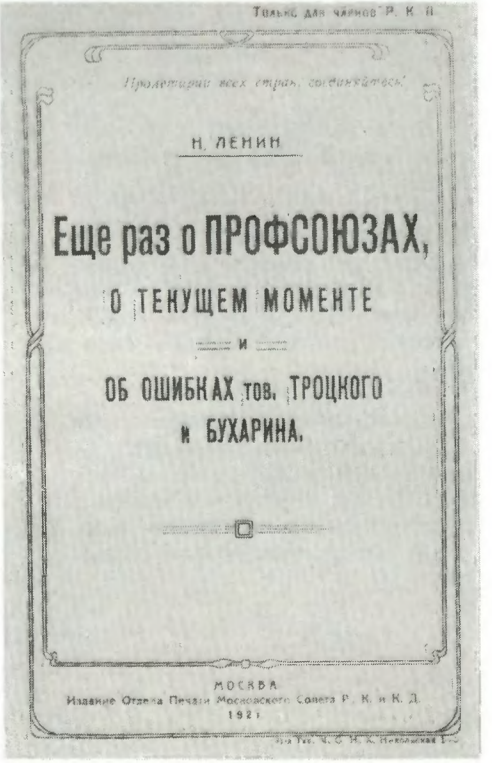
Только для членов Р. К. П.
Пролетарии всех стран, соединяйтесь!
Н. ЛЕНИН
Еще раз о ПРОФСОЮЗАХ,
О ТЕКУЩЕМ МОМЕНТЕ
И
ОБ ОШИБКАХ тов. ТРОЦКОГО
И БУХАРИНА.
МОСКВА
Издание Отдела Печати Московского Совета Р. К. и К. Д.
1921



26. Выступление В. И. Ленина на собрании рабочих завода «Динамо». 7 ноября 1921 г. Художник И. Радимов.

27—29. Работы В. И. Ленина «О профессиональных союзах, о текущем моменте и об ошибках т. Троцкого», «Кризис партии», «Еще раз о профсоюзах, о текущем моменте и об ошибках тт. Троцкого и Бухарина».

30. В. И. Ленин на испытании первого советского электроплуга. 22 октября 1921 года.

Переход от войны к мирному строительству проходил в условиях острой борьбы с антипартийными группировками — троцкистами и другими фракционерами. Они выступали против линии партии по вопросу о путях социалистического строительства, о роли профсоюзов.

В связи с этим были написаны В. И. Лениным статьи: «О профессиональных союзах, о текущем моменте и об ошибках т. Троцкого», «Кризис партии», «Еще раз о профсоюзах, о текущем моменте и об ошибках тт. Троцкого и Бухарина». В них В. И. Ленин показал роль партии как вдохновителя, руководителя и организатора борьбы трудящихся за хозяйственное возрождение страны, создание фундамента социалистической экономики, обосновал формы и методы работы партии в массах. Он определил роль и значение профсоюзов в условиях мирного строительства как «ШКОЛЫ УПРАВЛЕНИЯ, ШКОЛЫ ХОЗЯЙНИЧАНЬЯ, *ШКОЛЫ КОММУНИЗМА*».

Страна, напрягая силы, подымала хозяйство. Особое значение В. И. Ленин придавал восстановлению и дальнейшему развитию промышленности; он глубоко вникал в положение каждой ее отрасли, интересовался деятельностью важнейших предприятий.

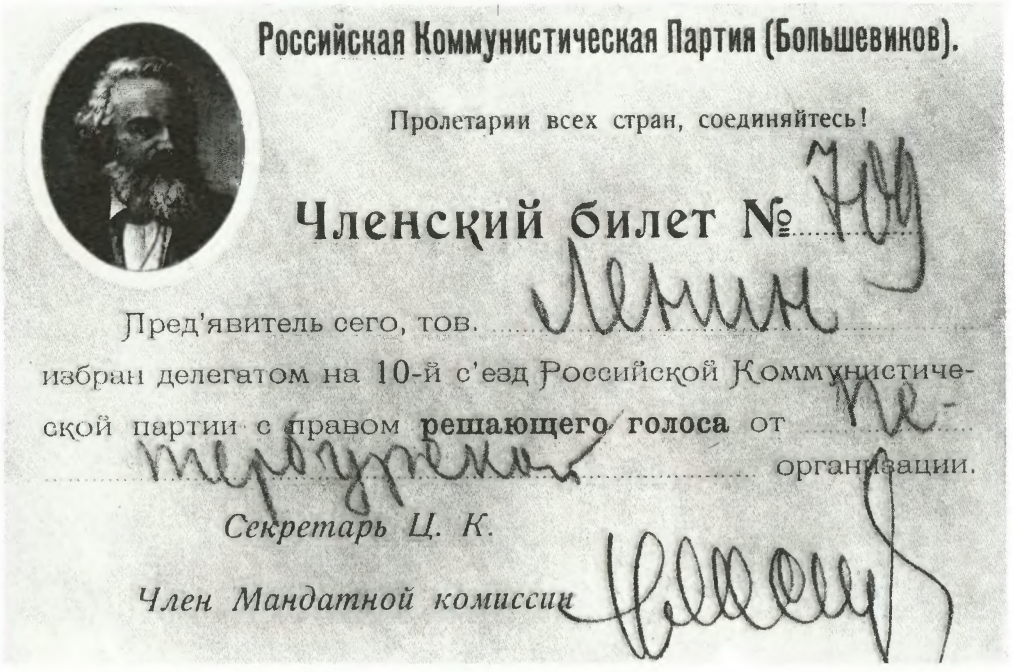

Российская Коммунистическая Партия (Большевиков).

Пролетарии всех стран, соединяйтесь!

Членский билет № 709

Пред'явитель сего, тов. Ленин

избран делегатом на 10-й с'езд Российской Коммунистической партии с правом **решающего голоса** от Петербургской организации.

Секретарь Ц. К.

Член Мандатной комиссии

31

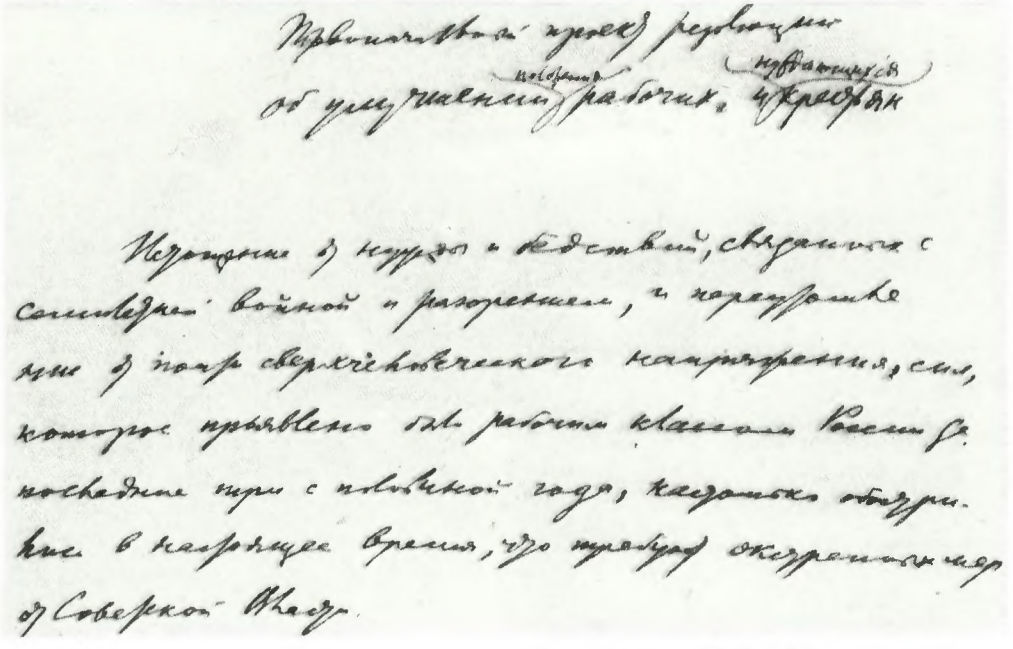

Первоначальный проект резолюции об улучшении положения рабочих и нуждающихся крестьян

Истощение от нужды и бедствий, связанных с семилетней войной и разорением, и переутомление от почти сверхчеловеческого напряжения, сил, которое проявлено было рабочим классом России за последние три с половиной года, настолько обострились в настоящее время, что требуют экстренных мер от Советской Власти.

32

31. Мандат делегата X съезда РКП(б), выданный В. И. Ленину.

32. В. И. Ленин. X съезд РКП(б). Первоначальный проект резолюции об улучшении положения рабочих и нуждающихся крестьян. Страница рукописи.

33. В. И. Ленин выступает на X съезде РКП(б) в Свердловском зале Кремля. 1921 г.

В марте 1921 года состоялся X съезд партии, на котором В. И. Ленин выступил с отчетом о политической деятельности ЦК, с докладами о единстве партии и анархо-синдикалистском уклоне, о замене разверстки натуральным налогом и по другим вопросам. Съезд принял решения по коренным вопросам политической и хозяйственной жизни страны: о единстве партии, о переходе к новой экономической политике и другие.

Эта политика называлась «новой» в отличие от экономической политики, проводившейся в Советской России в период гражданской войны и иностранной интервенции и характеризовавшейся крайней централизацией производства и потребления, прямым продуктообменом между городом и деревней. При нэпе основной формой связи между социалистической промышленностью и мелкокрестьянским хозяйством стали товарно-денежные отношения. Задача нэпа состояла в том, чтобы дополнить политический союз рабочего класса и крестьянства экономическим союзом трудящихся города и деревни, создать материальную заинтересованность крестьянства в результатах его труда.





34



35

34. В. И. Ленин среди делегатов X Всероссийской конференции РКП(б). 1921 г.

35. В. И. Ленин. Апрель 1921 г.

После X съезда РКП(б) В. И. Ленин уделял много внимания разъяснению сущности новой экономической политики, претворению ее в жизнь. По этому вопросу он выступал на X партийной конференции, а затем на XI съезде РКП(б), написал ряд работ. Нэп, указывал Владимир Ильич, политически и экономически обеспечивает нам возможность построения фундамента социалистической экономики.



36

РАБОЧИЙ ДЕНЬ В. И. ЛЕНИНА

2 ФЕВРАЛЯ 1921 ГОДА.

2 февраля 1921 г. Владимир Ильич:

Руководил заседанием Политбюро ЦК РКП(б).

Рассмотрел проект решения Политбюро об улучшении положения крестьянства и внес в него свои поправки.

Рассмотрел материалы по реорганизации Наркомпроса и сделал на них свои пометки.

Написал проект положения о Наркомпросе.

Написал Директивы ЦК коммунистам — работникам Наркомпроса.

Председательствовал на заседании Экономической комиссии СТО, на котором рассматривался топливный вопрос.

Рассмотрел и подписал постановление Совета Народных Комиссаров:

об отпуске средств Автономной Вотской области;

о борьбе с дезертирством и укрывательстве дезертиров.

Рассмотрел и подписал постановления Совета Труда и Обороны: о мобилизации межевых инженеров, геодезистов, топографов и направлении их на работу в соответствующие предприятия и учреждения;

об откомандировании из Красной Армии межевых инженеров, геодезистов, топографов и направлении их в распоряжение Высшего Геодезического Управления;

об использовании автоспециалистов и направлении их в учреждения автосекции Высшего Совета Народного Хозяйства;

о направлении на работу авторабочих, демобилизованных из Красной Армии;

о направлении на работу в органы НКПС демобилизованных из Красной Армии рабочих и специалистов по судостроению;

о натуральном премировании рабочих судостроительной промышленности;

об обеспечении топливом Петрограда;

о контроле за погрузкой и доставкой угля на Донбасса;

о подводке продовольственных грузов Донбассу;

о контроле за расходованием топлива;

об организованном снабжении возчиков, привлеченных к погрузке и выпозке дров;

о присоединении северных железных дорог к центральному сектору;

об ответственности руководителей милитаризованных учреждений и предприятий за подбор и расстановку людей в производстве;

о привлечении к ответственности за волокиту в аппарате НКПС.

Принимал участие в заседании Малого СНК.

Рассмотрел и подписал протоколы Малого СНК.

Подписал постановление Малого СНК о положении военнопленных польской армии.

Рассмотрел материалы о положении земельной и продовольственной политики в Сибири и сделал свои пометки.

Рассмотрел проект постановления ЦК РКП(б) о земельной и продовольственной политике в Сибири и внес свои поправки.

Рассмотрел шифро-телеграмму о положении в Сибири.

Подписал и направил в Малый СНК записку о положении с квартирами в Москве.

Написал письмо директору Института Маркса — Энгельса с вопросом, что сделано по сбору писем и всех опубликованных произведений Маркса и Энгельса.

Принимал Г. М. Кржижановского — председателя Госплана, затем В. Н. Соколова — члена Сибирского Ревкома.

Подписал мандат Ф. Ф. Сыромолотову — члену президиума ВСНХ о направлении его на работу на Урал.

Написал ответ на записку Ф. Ф. Сыромолотова.

Написал ответ на записки секретаря.

Вел переговоры по телефону с руководителями предприятий и учреждений по различным вопросам социалистического строительства.

Этот сухой и, видимо, далеко неполный перечень вопросов, которые решались В. И. Лениным в течение одного дня показывает, как предельно насыщен был каждый его рабочий день. Здесь и решения крупнейших политических и хозяйственных вопросов, и решения по вопросам народного просвещения, и многочисленные указания различным учреждениям и лицам. Во всех них ясность мысли, конкретность, а также определение сроков и исполнителей.

Этот же перечень говорит о необычайном трудолюбии Владимира Ильича и его поистине удивительной работоспособности.

37

36. Вот отчет председателя Совнаркома товарища Ленина за 1921 год. Плакат.

37. Рабочий день В. И. Ленина 2 февраля 1921 года.

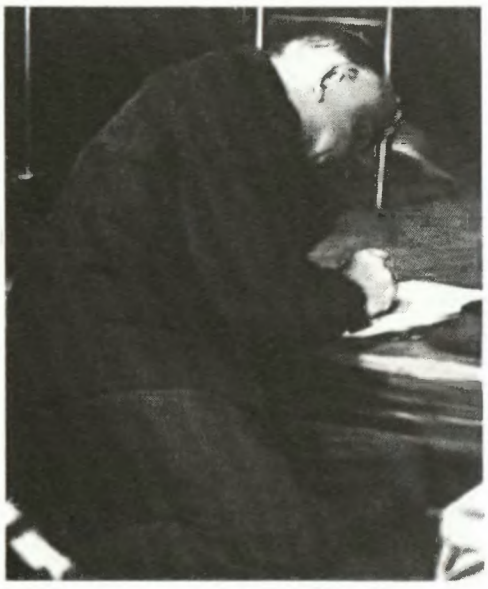

38



39



40

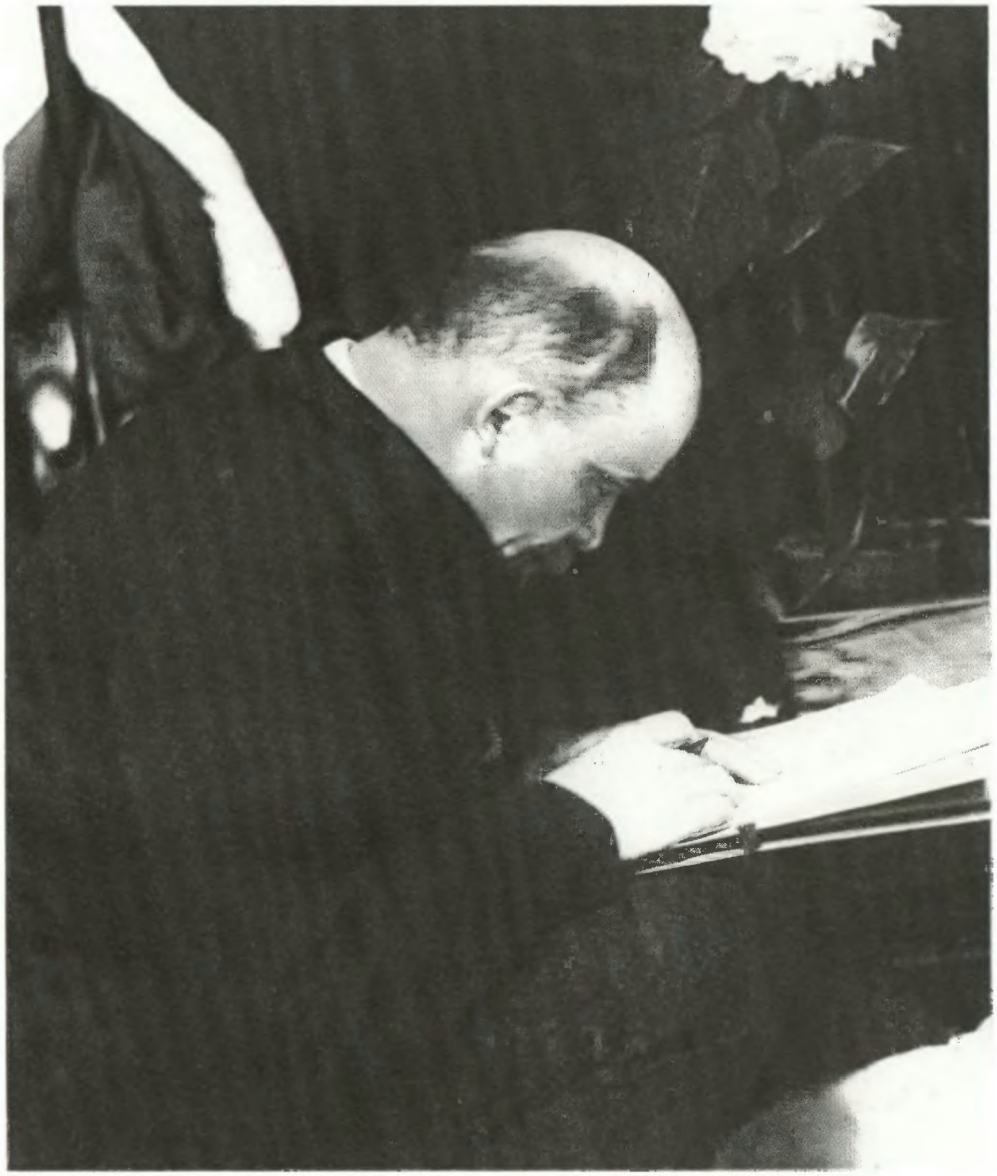

41

38—42. Фотоаппарат запечатлел В. И. Ленина на III конгрессе Коминтерна.



42

В июне 1921 года состоялся III конгресс Коммунистического Интернационала, который рассмотрел вопрос о путях дальнейшего развития коммунистического движения, о стратегии и тактике Коминтерна. В своих выступлениях В. И. Ленин дал глубокий анализ соотношения сил на международной арене, обосновал тактику единого рабочего фронта, поставил главной задачей компартий завоевание на свою сторону большинства рабочего класса, большинства трудящихся. Он призвал коммунистов к творческому применению принципов марксизма в различных конкретно-исторических условиях.



43

43. Представительница женщин Востока выступает на Красной площади с речью, посвященной III конгрессу Коминтерна. 1921 г.



44

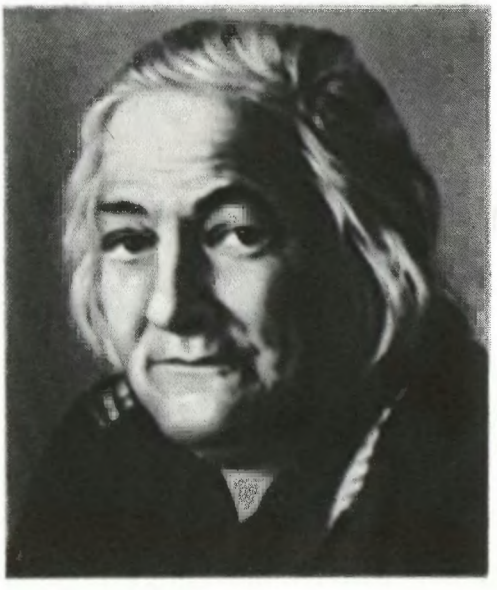

45

«КОГДА Я ВСПОМИНАЮ НАШИ БЕСЕДЫ С ЛЕНИНЫМ — ЕГО СЛОВА ЖИВЫ ВО МНЕ, СЛОВНО Я ИХ СЛЫШАЛА СЕГОДНЯ, — ВО ВСЕХ НИХ ВЫСТУПАЕТ ОДНА ХАРАКТЕРНАЯ ЧЕРТА ВЕЛИКОГО РЕВОЛЮЦИОННОГО ВОЖДЯ. ЭТО — ГЛУБИНА ЕГО ОТНОШЕНИЯ К ШИРОЧАЙШИМ МАССАМ ТРУДЯЩИХСЯ, В ОСОБЕННОСТИ К РАБОЧИМ И КРЕСТЬЯНАМ... ЭТО ОТНОШЕНИЕ НЕ БЫЛО ОСНОВАНО, КАК У МНОГИХ, НА СЛЕЗЛИВОМ СОЧУВСТВИИ, — ОНО ИМЕЛО ТВЕРДЫЕ КОРНИ В ЕГО ОЦЕНКЕ МАСС КАК ИСТОРИЧЕСКОЙ РЕВОЛЮЦИОННОЙ СИЛЫ».

КЛАРА ЦЕТКИН


46


47


48


49


50


51

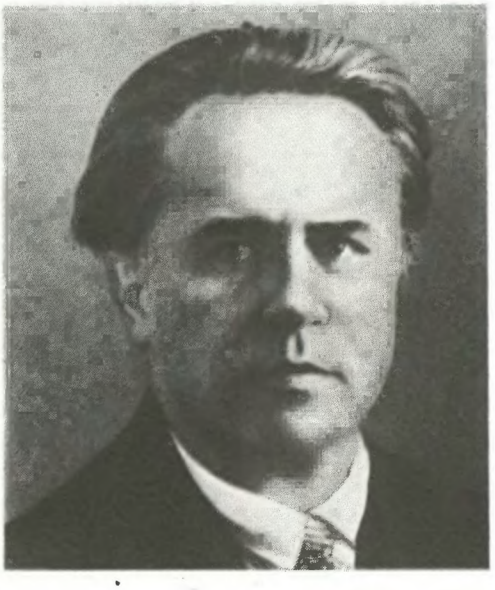
52


53

Делегаты III конгресса Коммунистического Интернационала.

44. Эрнст Тельман (Германия).

45. Клара Цеткин (Германия).

46. Георгий Димитров (Болгария).

47. Отто Куусинен (Финляндия).

48. Богумир Шмераль (Чехословакия).

49. Генрик Валецкий (Польша).

50. Васил Коларов (Болгария).

51. Бела Кун (Венгрия).

52. Поль Вайян-Кутюрье (Франция).

53. Томас Белл (Англия).



54



55

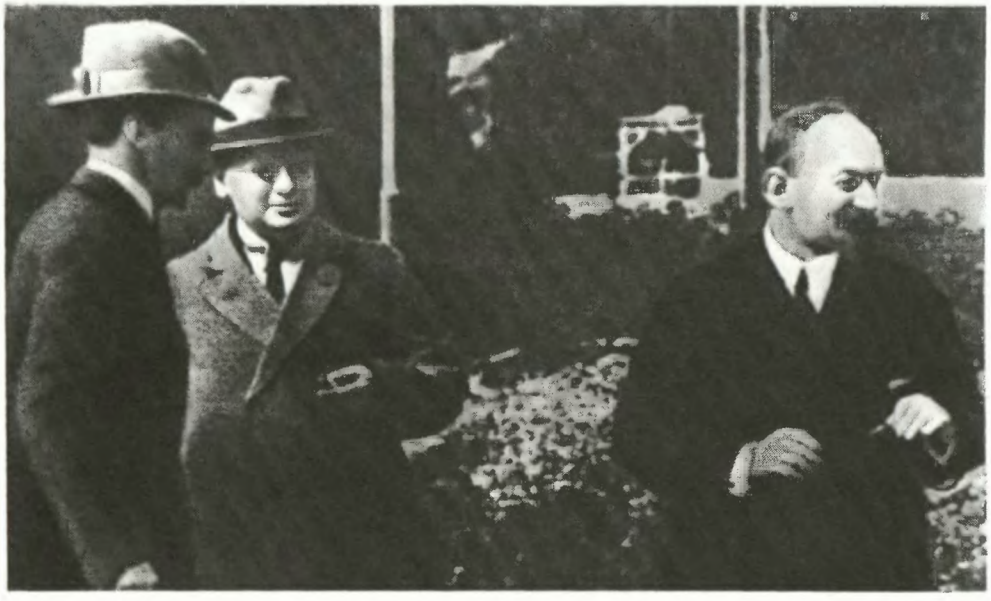

56

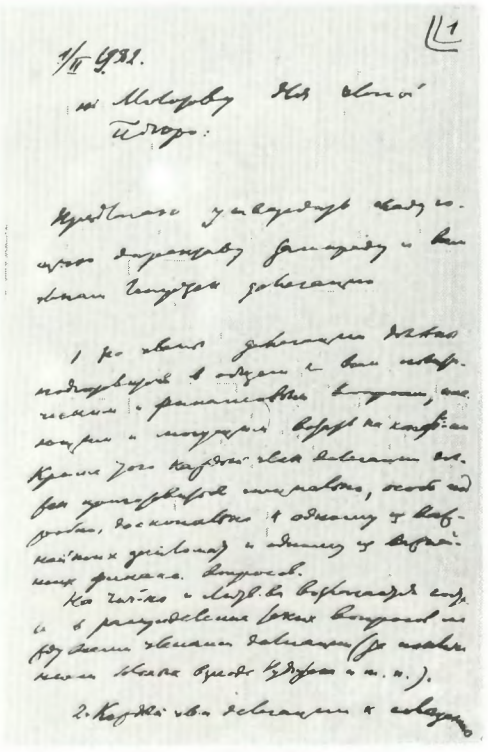

В этот период В. И. Ленин уделял много внимания разработке программы борьбы за мир, мирное сосуществование государств с различным общественным строем, за установление деловых экономических отношений Советской республики с капиталистическими странами.

54. В. И. Ленин в своем кабинете в Кремле беседует с американским экономистом П. П. Христенсеном. Ноябрь 1921 г.

28 ноября 1921 года В. И. Ленин принял представителя Фермерско-рабочей партии США П. Христенсена. В беседе затрагивались многие проблемы, в том числе и проблема налаживания взаимовыгодной советско-американской торговли.

55. Группа членов советской делегации на международной конференции в Генуе: М. М. Литвинов, В. В. Воровский, С. С. Пилявский, Л. Б. Красин. 28 ноября 1922 г.

56. Члены советской делегации в перерыве между заседаниями конференции: В. В. Воровский, М. М. Литвинов, Г. В. Чичерин. 1922 г.

57. В. И. Ленин. Проект директивы заместителю председателя и всем членам генуэзской делегации. 1 февраля 1922 г. Страница рукописи.

Прозорливость Ленина, необычайно глубокое понимание им расстановки сил на международной арене ярко проявились во время международной экономической конференции в Генуе, которая состоялась в 1922 году. Написанные Лениным директивы ЦК, его письма и телеграммы Г. В. Чичерину (народному комиссару по иностранным делам) детально определили задачи и всю линию поведения советских представителей на Генуэзской конференции.

58. Договоры, заключенные между Российской Советской Федеративной Социалистической Республикой и Эстонией, Латвией, Литвой, Польшей, Финляндской Республикой, Народным правительством Монголии, Персией, Турцией, Афганистаном, Германией.

После разгрома внутренней контрреволюции и интервентов международное положение Советской республики улучшилось.

В 1920 году был подписан советско-эстонский мирный договор, а затем договоры с Латвией, Литвой, Финляндией, Польшей. Империалистическим отношениям между государствами, строившимся на принципах диктата и угроз, насилия и произвола, социализм противопоставил демократические принципы международных отношений. Советское государство стало последовательно проводить политику мира, равноправия, уважения, независимости и суверенитета всех стран, дружбы и сотрудничества народов.

Особое значение Ленин придавал установлению и укреплению дружественных отношений Советского государства со странами Востока. В 1921 году были заключены договоры с Ираном, Афганистаном, Турцией, Монголией. Владимир Ильич внимательно следил за ходом переговоров, имел длительную беседу с афганской миссией, принимал турецкую, иранскую делегации, делегацию Народной партии и правительства Монголии во главе с вождем монгольского народа Сухэ-Батором.

Советская внешняя политика на Востоке явилась могучей моральной и политической поддержкой народам колониальных и полуколониальных стран в их борьбе за свободу.

44. Мирный договор между Россией и Эстонией*).

Россия, с одной стороны, и Эстония, с другой, руководимые твердым желанием прекратить возникшую между ними войну, решили вступить в мирные переговоры и возможно скорее заключить прочный, почетный и справедливый мир и для сего назначили своими уполномоченными: Совет Народных Комиссаров Российской Социалистической Федеративной Советской Республики члена Всероссийского Центрального Исполнительного Комитета Советов

515. Мирный договор между Россией и Литвой.

Центральный Исполнительный Комитет Советов Рабочих, Крестьянских, Казачьих и Красноармейских Депутатов Российской Социалистической Федеративной Советской Республики объявляет, что полномочные представители Российской Социалистической Федеративной Советской Республики и полномочные представители Литовской Демократической Республики заключили и подписали в Москве 12 июля 1920 г. мирный договор между Россией, с одной

514. Мирный договор между Россией и Латвией.

Центральный Исполнительный Комитет Советов Рабочих, Крестьянских, Казачьих и Красноармейских Депутатов Российской Социалистической Федеративной Советской Республики объявляет, что полномочные представители Российской Социалистической Федеративной Советской Республики и полномочные представители Латвийской Демократической Республики заключили и подписали в Риге 11-го августа 1920 года мирный договор между Россией с одной сто-

219. Мирный договор между Россией и Украиной с одной стороны и Польшей—с другой.

(Подписанный в г. Риге 18 марта 1921 года).

Россия и Украина с одной стороны и Польша—с другой, руководимые желанием прекратить возникшую между ними войну и на основе подписанного 12 октября 1920 года договора о предварительных условиях мира заключить окончательный, прочный, почетный и осно-

573. Мирный договор между Российской Социалистической Федеративной Советской Республикой и Финляндской Республикой.

Правительство Российской Социалистической Федеративной Советской Республики и Правительство Финляндской Республики, принимая во внимание, что Финляндия в 1917 году провозгласила себя самостоятельным государством и что Россия признала Финляндское

597. Договор между Российской Социалистической Федеративной Советской Республикой и Персией.

Правительство Российской Социалистической Федеративной Советской Республики с одной стороны и Правительство Персии с другой стороны, воодушевляемые стремлением установить на будущее время прочные добрососедские и братские отношения между пер-

598. Договор между Россией и Турцией.

Правительство Российской Социалистической Федеративной Советской Республики и Правительство Великого Национального Собрания Турции, разделяя принципы братства наций и права народов на самоопределение, отмечая существующую между ними солидарность в борьбе против империализма, равно как и тот факт, что всякие трудности,

655. Соглашение между Правительством Российской Социалистической Федеративной Советской Республики и Народным Правительством Монголии об установлении дружественных отношений между Россией и Монголией.

Ввиду того, что все прежние договоры и соглашения, заключенные между бывшим царским правительством России и вынужденным к тому его коварной и захватнической политикой бывшим Правительством Автономной Монголии, вследствие создавшегося в обоих

309. Договор между Россией и Афганистаном.

[28 февраля 1921 г.]

В целях упрочения дружественных отношений между Россией и Афганистаном и ограждения действительной незави-

121. [Договор между Российской Социалистической Федеративной Советской Республикой и Германией][64]

[16 апреля 1922 г.]







61



62

59. В. И. Ленин в кругу семьи в своей квартире в Кремле. 1920 г.
На фотографии — В. И. Ленин, его жена — Надежда Константиновна Крупская, две сестры — Анна Ильинична Елизарова и Мария Ильинична Ульянова, брат — Дмитрий Ильич Ульянов.

60. В. И. Ленин и А. М. Горький в Горках. Художник В. Ефанов.

61. В. И. Ленин и Н. К. Крупская в Горках. 1922 г.

62. В. И. Ленин и М. И. Ульянова в Горках. 1922 г.

63. В. И. Ленин в своем кабинете в Кремле. 28 ноября 1921 г.

Несмотря на огромную загруженность, Ленин продолжает заниматься и философскими проблемами марксизма. В марте 1922 года он написал статью «О значении воинствующего материализма», в которой обосновал идею союза философов-марксистов и естествоиспытателей. Статья имела большое значение для пропаганды диалектического и исторического материализма.

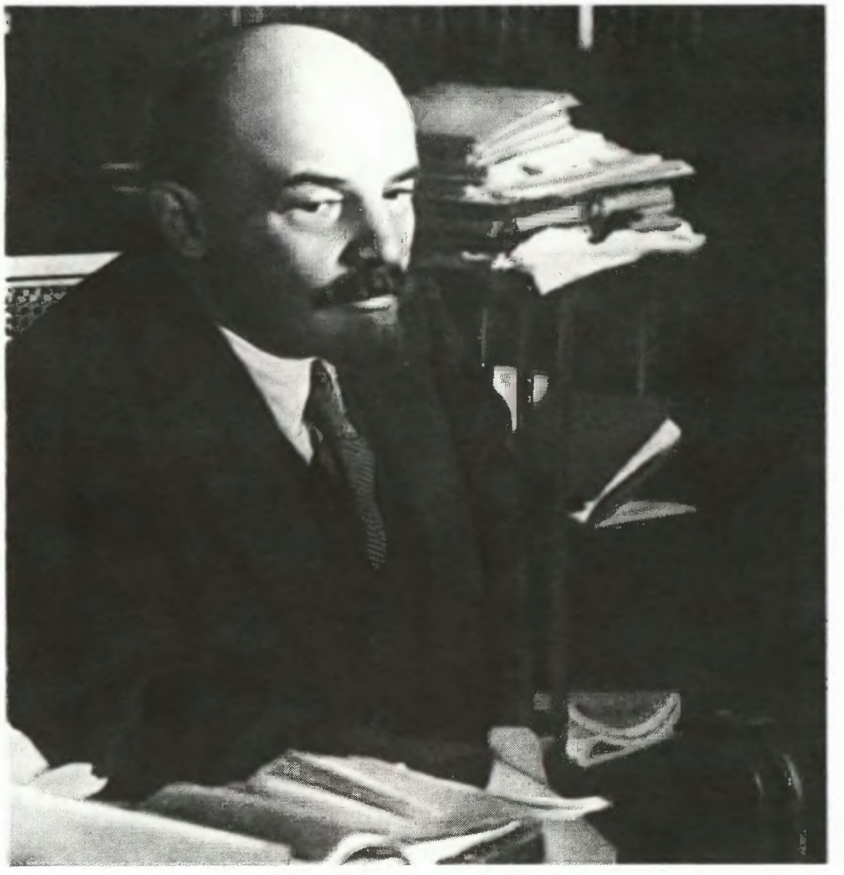

63



64

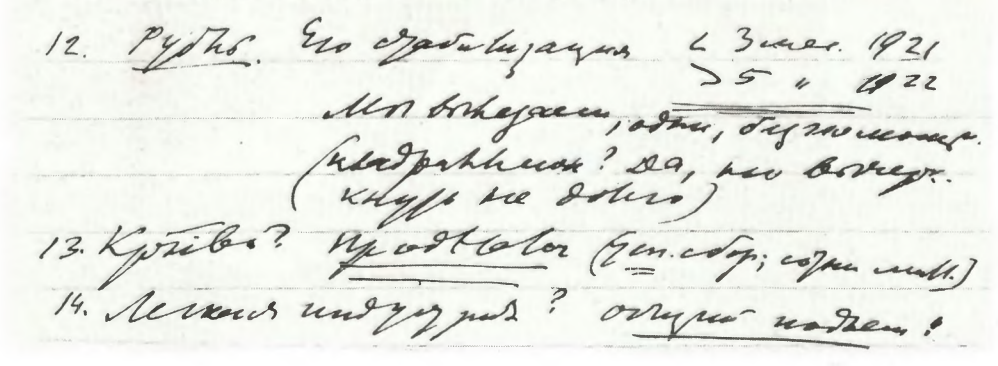

65

64. В. И. Ленин на заседании Совета Народных Комиссаров в Кремле. 3 октября 1922 г.

65. В. И. Ленин. План доклада «Пять лет российской революции и перспективы мировой революции» на IV конгрессе Коминтерна. Ноябрь 1922 г. Рукопись.

«12. *РУБЛЬ.* ЕГО СТАБИЛИЗАЦИЯ<3 МЕСЯЦЕВ 1921
>5 » **1922**
МЫ ВЫЛЕЗАЕМ, ОДНИ, БЕЗ ПОМОЩИ.
(КВАДРИЛЛИОН? ДА, НО ВЫЧЕРКНУТЬ НЕДОЛГО.)
13. КРЕСТЬЯНСТВО? *ПРОДНАЛОГ (УСПЕШНЫЙ* СБОР; СОТНИ МИЛЛИОНОВ).
14. ЛЕГКАЯ ИНДУСТРИЯ? *ОБЩИЙ ПОДЪЕМ!*»

В ноябре 1922 года проходил IV конгресс Коммунистического Интернационала, на котором В. И. Ленин выступил с докладом «Пять лет российской революции и перспективы мировой революции». Это последнее выступление Владимира Ильича на конгрессах Коминтерна было своего рода завещанием коммунистам всех стран учиться на опыте большевистской партии борьбе за социализм, творчески применять этот опыт к конкретным условиям своих стран.

20 ноября 1922 года Владимир Ильич выступал на пленуме Московского Совета с речью, посвященной пятой годовщине Октябрьской социалистической революции. Это было последнее выступление Ленина перед народом. В нем он подвел итоги пройденного пути и выразил твердую уверенность в том, что «ИЗ РОССИИ НЭПОВСКОЙ БУДЕТ РОССИЯ СОЦИАЛИСТИЧЕСКАЯ».

66. Из России нэповской будет Россия социалистическая. Плакат. Художник Г. Клуцис.


ИЗ РОССИИ НЭПОВСКОЙ БУДЕТ РОССИЯ СОЦИАЛИСТИЧЕСКАЯ
(ЛЕНИН)

67. Договоры Российской Советской Федеративной Социалистической Республики с советскими социалистическими республиками. 1920—1921 гг.

13. **Союзный рабоче-крестьянский договор между Российской Социалистической Федеративной Советской Республикой и Украинской Социалистической Советской Республикой.**

Правительство Российской Социалистической Федеративной Советской Республики, с одной стороны, и правительство Украинской Социалистической Советской Республики с другой стороны, исходя из провозглашенного великой пролетарской революцией права народов на самоопределение, признавая независимость и суверенность каждой из договаривающихся сторон и сознавая необходимость сплотить свои силы в целях обороны, а также в интересах

I.

Российская Социалистическая Федеративная Советская Республика и Украинская Социалистическая Советская Республика вступают между собою в военный и хозяйственный союз.

II.

Оба государства считают необходимым об'явить, что все общие обязательства, которые они впредь будут принимать на себя по отношению к другим государствам, могут обусловливаться лишь общностью интересов рабочих и крестьян, заключающих настоящий союзный

177. Из союзного рабоче-крестьянского договора между РСФСР и БССР

16 января 1921 г.

I *

Российская Социалистическая Федеративная Советская Республика и Социалистическая Советская Республика Белоруссии вступают между

426. **Договор Азербейджана и России о военно-экономическом союзе обеих Республик.**

Правительство Азербейджанской Социалистической Советской Республики с одной стороны, и Правительство Российской Социалистической Федеративной Советской Республики с другой, исходя из сознания глубокой общности интересов трудящихся масс Азербейджана и России и принимая во внимание, что только полное об'единение всех сил обоих братских Республик может обеспечить им успех в тяжелой борьбе против общего врага—империалистической буржуазии, решили заключить настоящий договор, для чего назначили своими упол-

Союзный Рабоче-Крестьянский договор между РСФСР и ССРГ, заключенный в Москве 21 мая 1921 г.

Правительство РСФСР с одной стороны и Правительство ССРГ с другой, исходя из провозглашенного великой пролетарской Революю-

588. **Соглашение между правительствами Российской Социалистической Федеративной Советской Республики и Социалистической Советской Республики Армении по финансовым вопросам.**

В целях упрочения братских и союзных связей между С. С. Р. А. и Р. С. Ф. С. Р. Правительство Социалистической Советской Республики Армении и Правительство Российской Социалистической Федеративной Советской Республики решили заключить настоящее соглашение по финансовым вопросам, для чего назначили своими Уполномоченными:

161. **Союзный договор между Р. С. Ф. С. Р. и Хорезмийской Советской Народной Республикой.**

Российская Социалистическая Федеративная Советская Республика, с одной стороны, и Хорезмийская Народная Советская Республика—с другой, решили установить прочный союз и с этой целью вступить в переговоры, и для сего назначили своими уполномоченными:

Правительство Российской Социалистической Федеративной Советской Республики: Георгия Васильевича Чичерина и Льва Михайловича Карахана.

Правительство Хорезмийской Народной Советской Республики: Баба Ахунда Селимова,

595. **Союзный договор между Российской Социалистической Федеративной Советской Республикой и Бухарской Советской Республикой.**

Октябрьская революция, свергнувшая в России иго капитала, угнетавшего трудящиеся массы, установила для всех народов бывшей Российской империи право свободного самоопределения.



68. Поезд с хлебом и керосином, присланный Советским правительством в дар трудящимся Армении. 1921 г.



69. Продовольствие — дар рабочих и крестьян Советской России трудящимся Туркестана. 1922 г.



70. Отправка продовольствия трудящимися Украины голодающему Поволжью. 1922 г.

В 1920—1921 годах федеративные связи советских республик расширились и окрепли. Между РСФСР, Украиной, Белоруссией, советскими республиками Закавказья были заключены двусторонние договоры, в которых к пунктам об объединении военных сил были добавлены пункты о хозяйственном сотрудничестве республик. Однако в условиях развернутого социалистического строительства прежние формы связи стали уже недостаточны.



«МЫ ХОТИМ *ДОБРОВОЛЬНОГО* СОЮЗА НАЦИЙ,—ТАКОГО СОЮЗА, КОТОРЫЙ НЕ ДОПУСКАЛ БЫ НИКАКОГО НАСИЛИЯ ОДНОЙ НАЦИИ НАД ДРУГОЙ,—ТАКОГО СОЮЗА, КОТОРЫЙ БЫЛ БЫ ОСНОВАН НА ПОЛНЕЙШЕМ ДОВЕРИИ, НА ЯСНОМ СОЗНАНИИ БРАТСКОГО ЕДИНСТВА, НА ВПОЛНЕ ДОБРОВОЛЬНОМ СОГЛАСИИ».

В. И. ЛЕНИН

71



72

71. В. И. Ленин на заседании Пленума ЦК РКП(б) в Кремле. 5 октября 1922 г.

72. Билет № 1470 делегата X Всероссийского съезда Советов, выданный В. И. Ленину.

73. Мандат делегата X Всероссийского съезда Советов В. И. Ленина. 1922 г.

74. В зале заседаний X Всероссийского съезда Советов. Москва. Большой театр. Декабрь 1922 г.

75. В. И. Ленин. Конспект речи на X Всероссийском съезде Советов. Первая половина декабря 1922 г. Рукопись.



73

В. И. Ленин обосновал необходимость объединения независимых советских республик в единый государственный союз. Задачи строительства социализма и укрепление обороноспособности, общие интересы трудящихся различных национальностей, их стремление к объединению усилий и братскому сотрудничеству — все эти обстоятельства повелительно требовали объединения Советских республик в одно союзное государство.



Ленин определил конкретную форму союзного государства, выдвинув идею создания Союза Советских Социалистических Республик на базе добровольного объединения равноправных независимых Советских республик.

В декабре 1922 года съезды Советов РСФСР, Украины, Белоруссии и Закавказья вынесли решения об образовании Союза Советских Социалистических Республик.

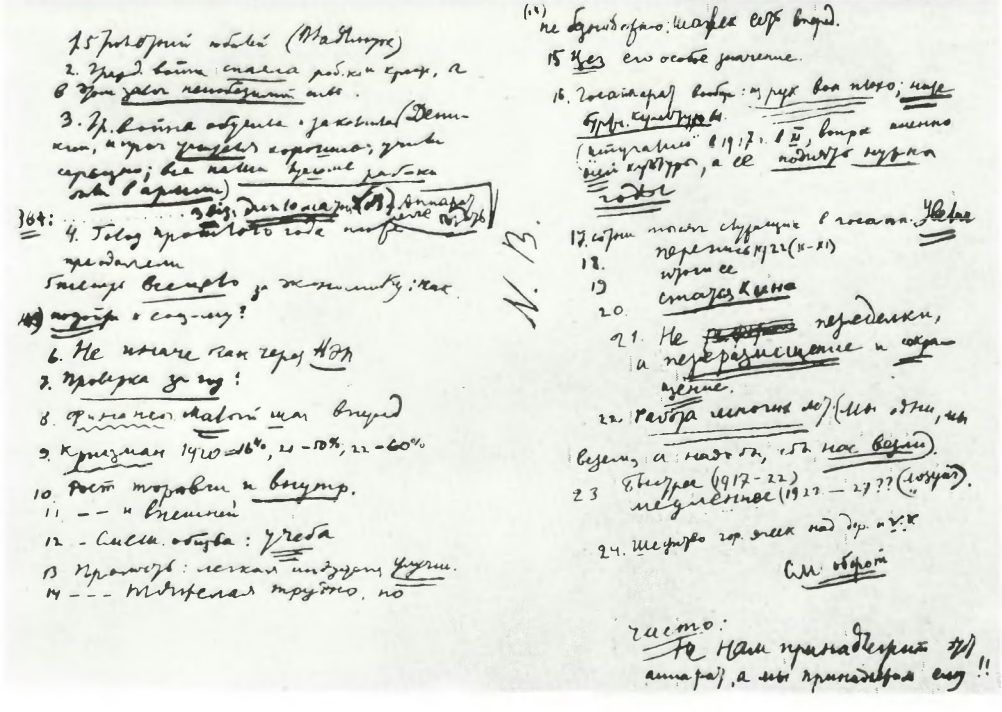



76



77

76, 77. Делегаты I Всесоюзного съезда Советов на заседании в Большом театре. 1922 г.

78. Декларация и Договор об образовании Союза Советских Социалистических Республик. 1922 г.

ДЕКЛАРАЦИЯ

ОБ ОБРАЗОВАНИИ СОЮЗА СОВЕТСКИХ СОЦИАЛИСТИЧЕСКИХ РЕСПУБЛИК

Со времени образования советских республик государства мира раскололись на два лагеря: лагерь капитализма и лагерь социализма.

Там, в лагере капитализма — национальная вражда и неравенство, колониальное рабство и шовинизм, национальное угнетение и погромы, империалистические зверства и войны.

Здесь, в лагере социализма — взаимное доверие и мир, национальная свобода и равенство, мирное сожительство и братское сотрудничество народов.

Попытки капиталистического мира на протяжении десятков лет разрешить вопрос о национальностях путем совмещения свободного развития народов с системой эксплоатации человека человеком оказались бесплодными. Наоборот, клубок национальных противоречий все более запутывается, угрожая самому существованию капитализма. Буржуазия оказалась бессильной наладить сотрудничество народов.

Только в лагере советов, только в условиях диктатуры пролетариата, сплотившей вокруг себя большинство населения, оказалось возможным уничтожить в корне национальный гнет, создать обстановку взаимного доверия и заложить основы братского сотрудничества народов.

Только благодаря этим обстоятельствам удалось советским республикам отбить нападения империалистов всего мира, внутренних и внешних; только благодаря этим обстоятельствам удалось им успешно ликвидировать гражданскую войну, обеспечить свое существование и приступить к мирному хозяйственному строительству.

Но годы войны не прошли бесследно. Разоренные поля, остановившиеся заводы, разрушенные производительные силы и истощенные хозяйственные ресурсы, оставшиеся в наследство от войны, делают недостаточными отдельные усилия отдельных республик по хозяйственному строительству. Восстановление народного хозяйства оказалось невозможным при раздельном существовании республик.

С другой стороны, неустойчивость международного положения и опасность новых нападений делают неизбежным создание единого фронта советских республик перед лицом капиталистического окружения.

Наконец, само строение Советской власти, интернациональной по своей классовой природе, толкает трудящиеся массы советских республик на путь объединения в одну социалистическую семью.

Все эти обстоятельства повелительно требуют объединения советских республик в одно союзное государство, способное обеспечить и внешнюю безопасность, и внутреннее хозяйственное преуспеяние, и свободу национального развития народов.

Воля народов советских республик, собравшихся недавно на съезды своих советов и единодушно принявших решение об образовании „Союза Советских Социалистических Республик", служит надежной порукой в том, что Союз этот является добровольным об единением равноправных народов, что за каждой республикой обеспечено право свободного выхода из Союза, что доступ в Союз открыт всем социалистическим советским республикам, как существующим, так и имеющим возникнуть в будущем, что новое союзное государство явится достойным увенчанием заложенных еще в октябре 1917 г. основ мирного сожительства и братского сотрудничества народов, что оно послужит верным оплотом против мирового капитализма и новым решительным шагом по пути объединения трудящихся всех стран в Мировую Социалистическую Советскую Республику.

Заявляя обо всем этом перед всем миром и торжественно провозглашая незыблемость основ Советской власти, нашедших свое выражение в конституциях уполномочивших нас социалистических советских республик, мы, делегаты этих республик, на основании данных нам полномочий, постановляем подписать договор об образовании „Союза Советских Социалистических Республик".

ДОГОВОР

ОБ ОБРАЗОВАНИИ СОЮЗА СОВЕТСКИХ СОЦИАЛИСТИЧЕСКИХ РЕСПУБЛИК.

Российская Социалистическая Федеративная Советская Республика (РСФСР), Украинская Социалистическая Советская Республика (УССР), Белорусская Социалистическая Советская Республика (БССР) и Закавказская Социалистическая Федеративная Советская Республика (ЗСФСР—Грузия, Азербейджан и Армения) заключают настоящий союзный договор об объединении в одно союзное государство—«Союз Советских Социалистических Республик» — на следующих основаниях.

1. Ведению Союза Советских Социалистических Республик в лице его верховных органов подлежат:

а) представительство Союза в международных сношениях;

б) изменение внешних границ Союза;

в) заключение договоров о приеме и состав Союза новых республик;

г) объявление войны и заключение мира;

д) заключение внешних государственных займов.

е) ратификация международных договоров;

ж) установление систем внешней и внутренней торговли;

з) установление основ и общего плана всего народного хозяйства Союза, а также заключение концессионных договоров.

24. Союзные республики вносят в соответствии с настоящим договором изменения в свои конституции.

26. За каждой из союзных республик сохраняется право свободного выхода из Союза.

ПОДПИСАЛИ

члены полномочных делегаций от:

РСФСР

УССР

ЗСФСР

БССР

30 декабря 1922 года I Всесоюзный съезд Советов принял Декларацию и Договор об образовании Союза Советских Социалистических Республик (СССР). Ленин был болен и не присутствовал на съезде. Но в его решениях (Ленин был избран почетным председателем съезда) воплотились ленинские идеи о создании единого многонационального государства.

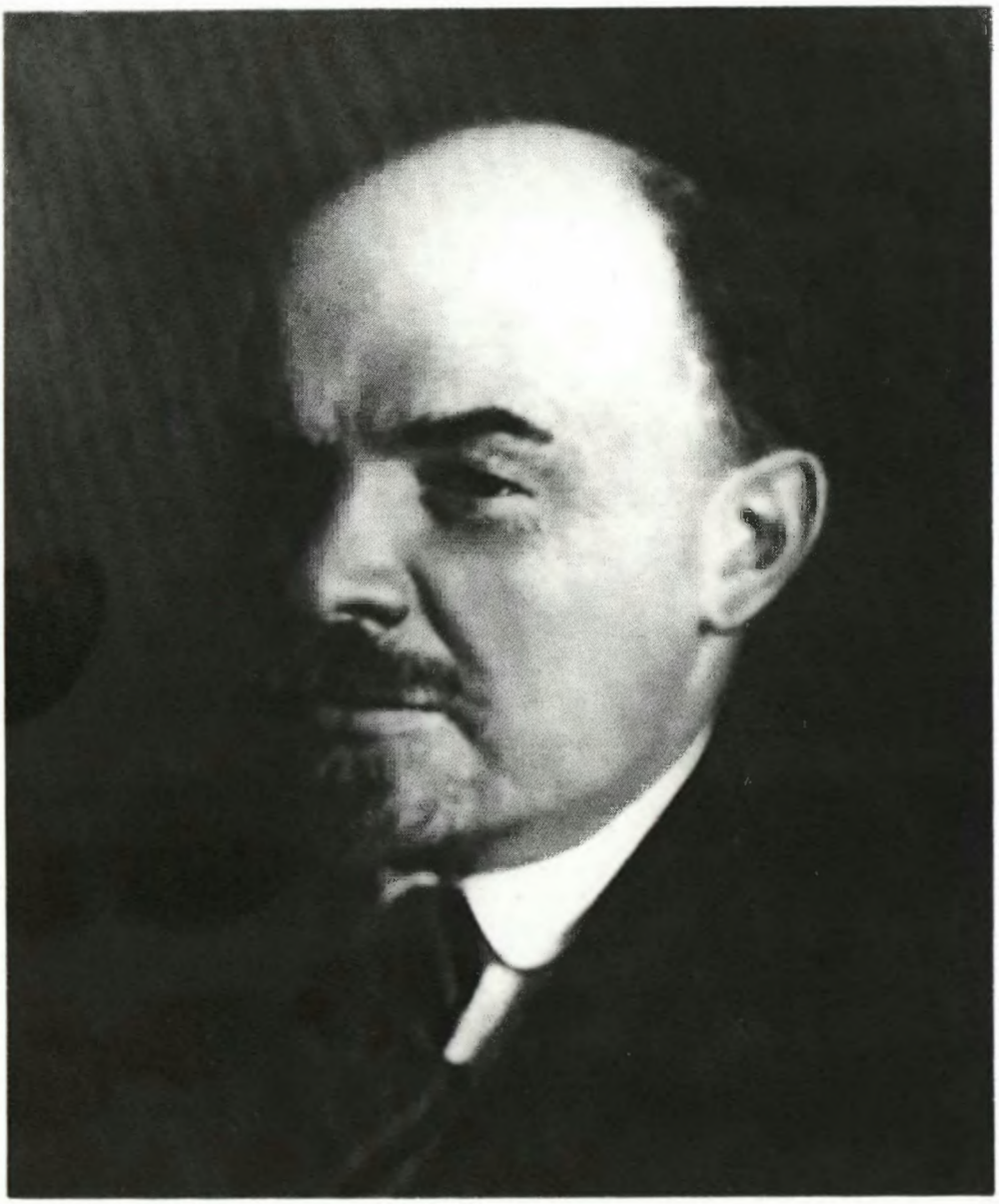

79



80

79. В. И. Ленин — председатель Совета Народных Комиссаров.

80—83. Председатели ЦИК Союза ССР, избранные I Всесоюзным съездом Советов.

М. И. Калинин.

Г. И. Петровский.

А. Г. Червяков.

Н. Н. Нариманов.



81



82



83

КОНСТИТУЦИЯ

(ОСНОВНОЙ ЗАКОН)

СОЮЗА

СОВЕТСКИХ СОЦИАЛИСТИЧЕСКИХ РЕСПУБЛИК.

С приложением важнейших действующих узаконений об организации и деятельности Центральных органов Союза С. С. Р.

Москва.
Юридическое Издательство
Наркомюста.
1924.

84

84. Конституция (Основной закон) Союза Советских Социалистических Республик. 1924 г. Обложка.

Образование Союза Советских Социалистических Республик явилось не только крупным шагом в построении социализма, но и одним из важнейших переломных моментов в ходе всемирной истории.





85. В. И. Ленин в своем кабинете в Горках. 1922 г.

86. В. И. Ленин на прогулке. 1922 г.

87. В. И. Ленин в Горках. 1922 г.

88. В. И. Ленин с племянником Виктором. 1922 г.

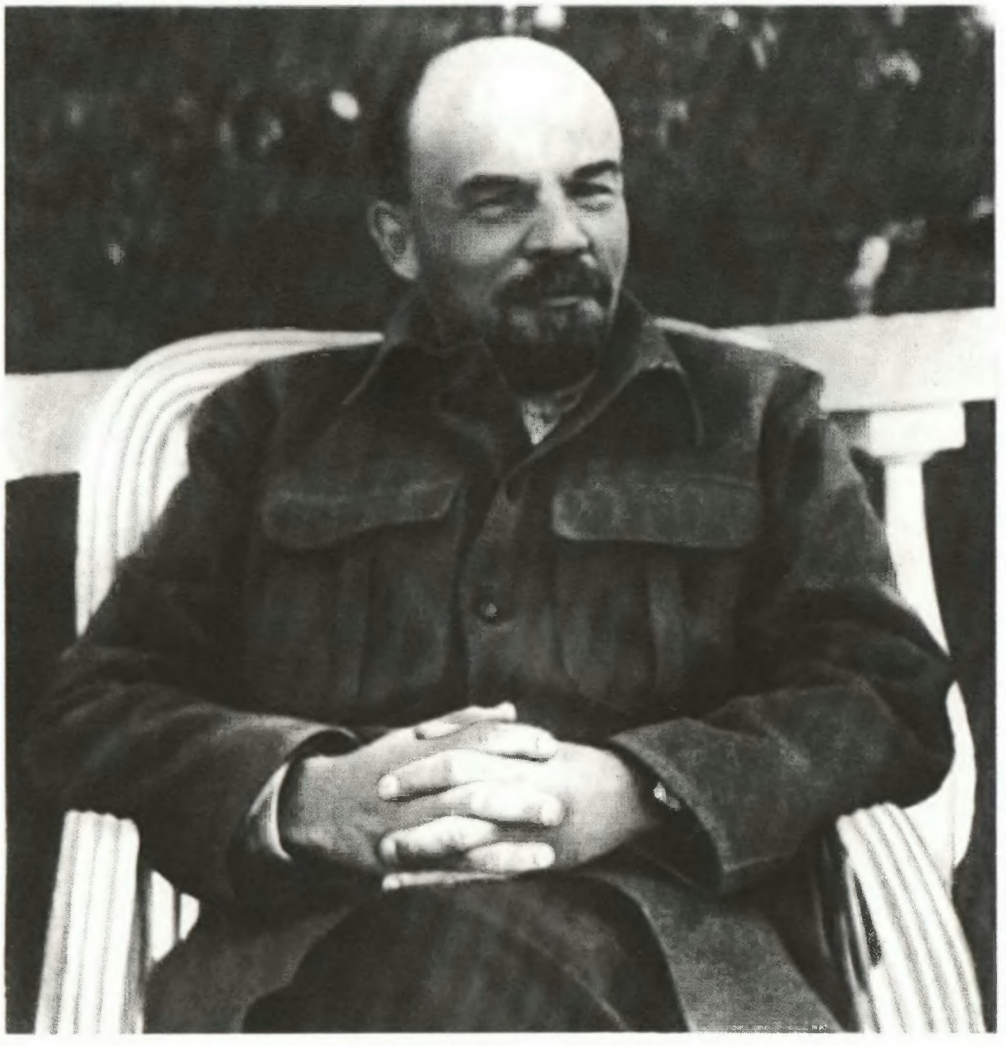





89

Горки — любимое место Владимира Ильича. В Горках Ленин отдыхал и работал, здесь прошли последние дни его жизни.

89. В. И. Ленин, Н. К. Крупская и А. И. Ульянова-Елизарова с племянником Виктором Ульяновым и дочерью рабочего Верой. 1922 г.



90

90. «Орден труда», которым Владимир Ильич был награжден по постановлению ЦИК Хорезмской Народной Советской Республики в 1922 году.



91



92



93

91. В. И. Ленин в Горках. 1922 г.

92. В. И. Ленин в Горках. 1922 г.

93. В. И. Ленин и Н. К. Крупская в окрестностях Горок. 1922 г.







94. В. И. Ленин и И. В. Сталин в Горках. 1922 г.

95. В. И. Ленин в Горках. 1922 г.

96. В. И. Ленин и Н. К. Крупская в Горках. 1922 г.



97

97. Дом в Горках.

98. Последние статьи и письма В. И. Ленина.

Напряженная деятельность Ленина вновь привела к ухудшению его здоровья во второй половине ноября 1922 года.

Сознавая опасность своей болезни, Ленин решил продиктовать ряд записей, высказав в них мысли и соображения, которые считал наиболее важными. Врачи разрешили ему работать по несколько минут в день. Начиная с 23 декабря по 2 марта 1923 года в Москве, в кремлевской квартире, В. И. Ленин продиктовал несколько писем и последние пять статей: «Странички из дневника», «О кооперации», «О нашей революции», «Как нам реорганизовать Рабкрин», «Лучше меньше, да лучше». В них Ленин развил и всесторонне обосновал конкретный план построения социализма в нашей стране, дал глубокий анализ соотношений классовых сил на международной арене, рассмотрел вопрос о путях дальнейшего развития мирового освободительного движения трудящихся.

Эти статьи по праву называют политическим завещанием Ленина.



98

«Съезд разделяет уверенность и надежды всего рабочего класса о том, что недалек тот день, когда Вы, с обновленными силами, приступите к завершению начатых Вами великих задач коммунистического строительства и уверенной рукой вновь поведете Советскую республику вперед, к коммунизму, на страх мировой буржуазии, на радость пролетариям всех стран. Да здравствует вождь мировой революции — Владимир Ильич».

99. Письмо В. И. Ленину от VII Московского губернского съезда профсоюза советских работников. Ранее 19 мая 1923 года.

100. Бюллетени о состоянии здоровья В. И. Ленина в газете «Правда». 1923 г.

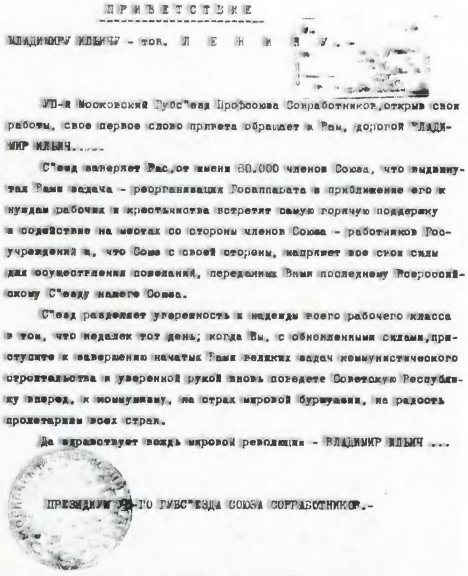

ПРИВЕТСТВИЕ

ВЛАДИМИРУ ИЛЬИЧУ – тов. Л Е Н И Н У.–

VII-й Московский Губ"съезд Профсоюза Совработников, открыв свои работы, свое первое слово привета обращает к Вам, дорогой ВЛАДИМИР ИЛЬИЧ.....

С"езд выражает Вас, от имени 80.000 членов Союза, что выдвинутая Вами задача – реорганизации Госаппарата в приближение его к нуждам рабочих и крестьянства встретит самую горячую поддержку и содействие на местах со стороны членов Союза – работников Госучреждений и, что Союз с своей стороны, направит все свои силы для осуществления поведений, переданных Вами последнему Всероссийскому С"езду нашего Союза.

С"езд разделяет уверенность и надежды всего рабочего класса в том, что недалек тот день, когда Вы, с обновленными силами, приступите к завершению начатых Вами великих задач коммунистического строительства и уверенной рукой вновь поведете Советскую Республику вперед, к коммунизму, на страх мировой буржуазии, на радость пролетариев всех стран.

Да здравствует вождь мировой революции – ВЛАДИМИР ИЛЬИЧ ....

ПРЕЗИДИУМ VII-ГО ГУБС"ЕЗДА СОЮЗА СОВРАБОТНИКОВ.–

99



100

Правительственное сообщение.

21-го января в 6 час. 50 мин. вечера в Горках близ Москвы скоропостижно скончался Владимир Ильич Ульянов-Ленин.

Ничто не указывало на близость смертельного исхода.

Последнее время в состоянии здоровья Владимира Ильича наступило значительное улучшение. Все заставляло думать, что здоровье будет дальше восстанавливаться.

Совершенно неожиданно вчера в состоянии здоровья Владимира Ильича наступило резкое ухудшение.

Несколько часов спустя Владимира Ильича не стало.

Заседающий в Москве Всероссийский С'езд Советов, а также открывающийся в ближайшие дни Всесоюзный С'езд примут решения для обеспечения дальнейшей непрерывной работы Советского Правительства.

Самый тяжелый удар, постигший трудящихся Советского Союза, а также всего мира со времени завоевания власти рабочими и крестьянами России, глубоко потрясает каждого рабочего и крестьянина не только нашей Республики, но также всех стран. Широчайшие массы трудящихся всего мира будут оплакивать величайшего своего вождя.

Его больше нет среди нас, но его дело останется незыблемым.

Выражающее волю трудящихся масс, Советское Правительство продолжит работу Владимира Ильича, идя дальше по намеченному им пути. Советская власть стоит твердо на своем посту на страже завоеваний пролетарской революции.

МОСКВА, КРЕМЛЬ.
22-го января 1924 г.

Пролетарии всех стран соединяйтесь!

От Центрального Комитета Российской Коммунистической партии (большевиков).

К партии.
Ко всем трудящимся.

21 января окончил свой жизненный путь товарищ Ленин.

Умер человек, который основал нашу стальную партию, строил ее из года в год, вел ее под ударами царизма, обучал и закалял ее в бешеной борьбе с предателями рабочего класса, с половинчатыми, колеблющимися, с перебежчиками. Умер человек, под руководством которого несокрушимые ряды большевиков дрались в 1905 году, отступали во время реакции снова наступали, были в первых рядах борцов против самодержавия, сумели разбить, разоблачить, свергнуть идейное господство меньшевиков и эсеров. Умер человек, под боевым водительством которого наша партия, окутанная пороховым дымом, властной рукой водрузила красное знамя Октября по всей стране, смела сопротивление врагов, утвердила прочно господство трудящихся в бывшей царской России. Умер основатель Коммунистического Интернационала, вождь мирового коммунизма, любовь и гордость международного пролетариата, знамя угнетенного востока, глава рабочей диктатуры в России.

Никогда еще после Маркса история великого освободительного движения пролетариата не выдвигала такой гигантской фигуры, как наш покойный вождь, учитель, друг, все, что есть в пролетариате поистине великого и героического—бесстрашный ум, железная, несгибаемая, упорная, все преодолевающая воля, священная ненависть, ненависть до смерти к рабству и угнетению, революционная страсть которая двигает горами, безграничная вера в творческие силы масс, громадный организационный гений—все это нашло свое великолепное воплощение в Ленине, имя которого стало символом нового мира от запада до востока, от юга до севера.

Ленин умел, как никто, видеть и великое и малое предсказывать громаднейшие исторические переломы и в то же время учесть и использовать каждую маленькую деталь, он умел, когда нужно бешено наступать и, когда нужно, отступать, чтобы готовит новое наступление, он не знал никаких застывших формул; никаких шор не было на его мудрых, всевидящих глазах Ибо он был прирожденный вождь пролетарской армии, гений рабочего класса.

В сокровищницу марксизма товарищ Ленин внес не мало драгоценного. Именно ему рабочий класс обязан разработкой учения о пролетарской диктатуре, о союзе рабочих и крестьян, о всем значении для борющегося пролетариата национального и колониального вопросов и, наконец, его учением о роли и природе партии. И все это богатство было в руках Ленина не мертвым капиталом, а живой несравненной практикой «Революцию гораздо приятнее делать, чем писать о ней»,— не раз говаривал Владимир Ильич. И всю свою жизнь, от ее сознательного начала до последнего мученического вздоха товарищ Ленин отдал до конца рабочему классу.

Не было и нет человека, который так глубоко был предан своему делу, как Ленин, не знавший в своей прекрасной жизни ничего, кроме интересов партии пролетариата, коммунистической революции. Не было и нет человека, который имел бы такое глубочайшее чувство своей ответственности, как он. Нечеловеческая неудержимая жажда работы, неустанная мысль, беспощадная растрата своей энергии сломили этот богатырский организм и погасили навсегда жизнь любимейшего из любимых—нашего Ильича.

Но его физическая смерть не есть смерть его дела. Ленин живет в душе каждаго члена нашей партии, каждый член нашей партии есть частичка Ленина. Вся наша коммунистическая семья есть коллективное воплощение Ленина.

Ленин живет в сердце каждого честного рабочего.

Ленин живет в сердце каждого крестьянина-бедняка.

Ленин живет среди миллионов колониальных рабов.

Ленин живет в ненависти к ленинизму, коммунизму, большевизму в стане наших врагов.

Теперь, когда нашу партию постиг самый тяжелый удар—смерть Ильича—мы должны с особой настойчивостью выполнить его основные заветы.

Никогда Ленин не был так велик, как в минуты опасности. Твердой рукой он проводил партию через строй этих опасностей, с несравненным хладнокровием и мужеством шел к своей цели. Ничего противнее, отвратительнее, даже паникерства, смятения, смущения, колебания для Ленина не было.

Партия и здесь пойдет по его стопам. Он ушел от нас навеки, наш несравненный боевой товарищ. А мы пойдем бесстрашно дальше. Пусть злобствуют наши враги по поводу нашей потери. Несчастные и жалкие! Они не знают, что такое наша партия! Они надеются, что партия развалится. А партия пойдет железным шагом вперед. Потому, что она Ленинская партия. Потому, что она воспитана, закалена в боях. Потому, что у нее есть в руках то завещание, которое оставил ей товарищ Ленин.

Против мирового союза помещиков и капиталистов мы будем строить наш союз рабочих и крестьян, союз угнетенных наций.

Мы твердою ногой стоим на земле. В европейской развалине мы являемся единственной страной, которая под властью рабочих возрождается и смело смотрит в свое будущее. Вокруг нашего славного знамени собираются миллионы. Смерть нашего учителя – этот тяжелый удар — сплотит еще сильнее наши ряды. Дружной боевой цепью идем мы в поход против капитала, и никакие силы в мире не помешают нашей окончательной победе.

Эта победа будет самым лучшим памятником товарищу Ленину, тому, которого, как лучшего друга, массы звали своим Ильичем.

ДА ЗДРАВСТВУЕТ, ДА ЖИВЕТ И ПОБЕЖДАЕТ НАША ПАРТИЯ!

ДА ЗДРАВСТВУЕТ РАБОЧИЙ КЛАСС!

Центральный Комитет РКП.

Москва, 22 января 1924 года.



103

101. Правительственное сообщение о смерти Владимира Ильича Ульянова-Ленина.

21 января 1924 года в 6 часов 50 минут вечера перестало биться пламенное сердце вождя, учителя и друга трудящихся всего мира Владимира Ильича Ленина.

В правительственном сообщении говорилось: «Его больше нет среди нас, но его дело останется незыблемым. Выражающее волю трудящихся масс Советское правительство продолжит работу Владимира Ильича, идя дальше по намеченному им пути. Советская власть стоит твердо на своем посту, на страже завоеваний пролетарской революции».

102. К партии, ко всем трудящимся. Воззвание Центрального Комитета Коммунистической партии.

«Никогда еще после смерти Маркса история великого освободительного движения пролетариата не выдвигала такой гигантской фигуры, как наш покойный вождь, учитель, друг.

Все, что есть в пролетариате поистине великого и героического — бесстрашный ум, железная, несгибаемая, упорная, все преодолевающая воля, священная ненависть, ненависть до смерти к рабству и угнетению, революционная страсть, которая двигает горами, безграничная вера в творческие силы масс, громадный организационный гений,— все это нашло свое великолепное воплощение в Ленине, имя которого стало символом нового мира от запада до востока, от юга до севера».



104



103. Делегаты II съезда Советов СССР в Горках. 1924 г.

104. Вынос гроба с телом В. И. Ленина из дома в Горках. 23 января 1924 г.

105. Встреча траурного поезда на Павелецком вокзале. Москва. 23 января 1924 г.





106

106. У Дома Союзов. Траурные дни в Москве. Январь 1924 г.

107, 108. Газеты Советского Союза с выражением соболезнования по поводу смерти В. И. Ленина. Январь 1924 г.

23 января гроб с телом Владимира Ильича был установлен в Колонном зале Дома Союзов. С 23 по 27 января 1924 года сотни тысяч трудящихся, многочисленные делегации различных городов днем и ночью нескончаемым потоком проходили через Колонный зал, прощаясь со своим вождем, другом и учителем. 27 января в 16 часов под звуки траурных мелодий, гудков фабрик и заводов советский народ и трудящиеся всего мира проводили в последний путь В. И. Ленина.

Цена 500 рублей. *Пролетарии всех стран, соединяйтесь!*

ЭКСТРЕННЫЙ ВЫПУСК

ГАЗЕТ

Российская Коммунистическая Партия (больш.)

ПРАВДА И **ИЗВЕСТИЯ**

Орг. Центральн. Ком. и Московск. Ком. Р. К. П. (больш.)

Центрального Исполнительного Комитета СОЮЗА СОВЕТСКИХ СОЦИАЛИСТИЧЕСКИХ РЕСПУБЛИК и Всероссийск. Центральн. Исполнительн. Комитета СОВЕТОВ Рабочих, Крестьянских и Красноарм. Депутатов.

Среда, 23-го января 1924 года.

К партии. Ко всем трудящимся.

21 ЯНВАРЯ ОКОНЧИЛ СВОЙ ЖИЗНЕННЫЙ ПУТЬ ТОВАРИЩ ЛЕНИН.

УМЕР ЧЕЛОВЕК, КОТОРЫЙ ОСНОВАЛ НАШУ СТАЛЬНУЮ ПАРТИЮ, СТРОИЛ ЕЕ ИЗ ГОДА В ГОД, ВЕЛ ЕЕ ПОД УДАРАМИ ЦАРИЗМА, ОБУЧАЛ И ЗАКАЛЯЛ ЕЕ В БЕШЕНОЙ БОРЬБЕ С ПРЕДАТЕЛЯМИ РАБОЧЕГО КЛАССА, С ПОЛУБЕНИЧАТНИКАМИ, КОЛЕБЛЮЩИМИСЯ, С ПЕРЕБЕЖЧИКАМИ. УМЕР ЧЕЛОВЕК, ПОД РУКОВОДСТВОМ КОТОРОГО НЕСОКРУШИМЫЕ РЯДЫ БОЛЬШЕВИКОВ ДРАЛИСЬ В 1905 ГОДУ, ОТСТУПАЛИ ВО ВРЕМЯ РЕАКЦИИ, СНОВА НАСТУПАЛИ, БЫЛИ В ПЕРВЫХ РЯДАХ БОРЦОВ ПРОТИВ САМОДЕРЖАВИЯ, СУМЕЛИ РАЗБИТЬ, РАЗОБЛАЧИТЬ, СВЕРГНУТЬ ИДЕЙНОЕ ГОСПОДСТВО МЕНЬШЕВИКОВ И ЭСЕРОВ,

Воззвание Исполкома Коминтерна.

23 января 1924 г.

Ленин—наш бессмертный вождь.

Ширение агенты революционного рабочего всего мира охвачены скорбью,— скорбью по Ленину—величайшему из вождей рабочего движения. Но пусть эта скорбь не лишает нас мужества, твердости. Вспомним с благодарностью о бессмертных заслугах его перед всемирным рабочим движением и, неизгладимо его великими принципами, будем стремиться к осуществлению его исторических заветов.

Как Маркс, так и Ленин, несмотря на его смерть, навсегда останется нашим

движением всех стран. Этим великим является, прежде всего, рыцарство их в теории и осуществлении на практике марксистское учение о государстве и революции, о диктатуре пролетариата, а также его новый анализ нашего бурного империализма.

Его учение о империалистических ... в данных им в 1903 году гениальных директивах об организации революционной работы еще и сейчас представляют собой величайшую ценность для нашей работы в

Он более дюжа о тяжких. Однако, его смерть наступила внезапно. Его товарищ ждут постоянно ошибок, и, казалось, что он находится на пути к выздоровлению. Его физическая силы восстанавливались, он обнаруживал замечательную физическую бодрость. На 21 января среда дня ему круг стала хуже. Прошло несколько часов, приблизились к нему решалась судьба Владимира Ильича. В 6 ч. 50 м. он тихо скончался.

Кончилась богатая результатами жизнь величайшего революционного вождя всех времен. Не было в истории более плодотворной жизни. В трудностях трудах и борьбе Владимир Ильич оставил неисчерпаемое оружие пролетарской диктатуры, коммунистическую партию, и при ее

От комиссии президиума ЦИК Союза ССР по организации похорон Вл. Ил. Ленина.

СОТНИ ТЫСЯЧ МОСКОВСКОГО НАСЕЛЕНИЯ ЗАХОТЯТ ОТДАТЬ ПОСЛЕДНИЙ ДОЛГ ВЛАДИМИРУ ИЛЬИЧУ ЛЕНИНУ. ВСЕМ ЖЕЛАЮЩИМ БУДЕТ ДАНА ВОЗМОЖНОСТЬ ПРОСТИТЬСЯ С НИМ, НО ТОЛЬКО СОБЛЮДАЯ СТРОЖАЙШИЙ ПОРЯДОК. НАСЕЛЕНИЕ МОСКВЫ, ТЕСНЯЩЕЕСЯ НА УЛИЦАХ ВО ВРЕМЯ ПОХОРОН ВЛАДИМИРА ИЛЬИЧА, СМОЖЕТ ИЗБЕЖАТЬ ОПАСНОЙ ДАВКИ И МНОГОЧИСЛЕННЫХ НЕСЧАСТНЫХ СЛУЧАЕВ.

ПОЭТОМУ КОМИССИЯ ПРОСИТ ПРОВОЖАЮЩИХ СТРОГО ИСПОЛНЯТЬ ВСЕ РАСПОРЯЖЕНИЯ И УКАЗАНИЯ РАСПОРЯДИТЕЛЕЙ ВО ВРЕМЯ СЛЕДОВАНИЯ ТЕЛА ВЛАДИМИРА ИЛЬИЧА С ПАВЕЛЕЦКОГО ВОКЗАЛА В ДОМ СОЮЗОВ, А ТАКЖЕ В

107

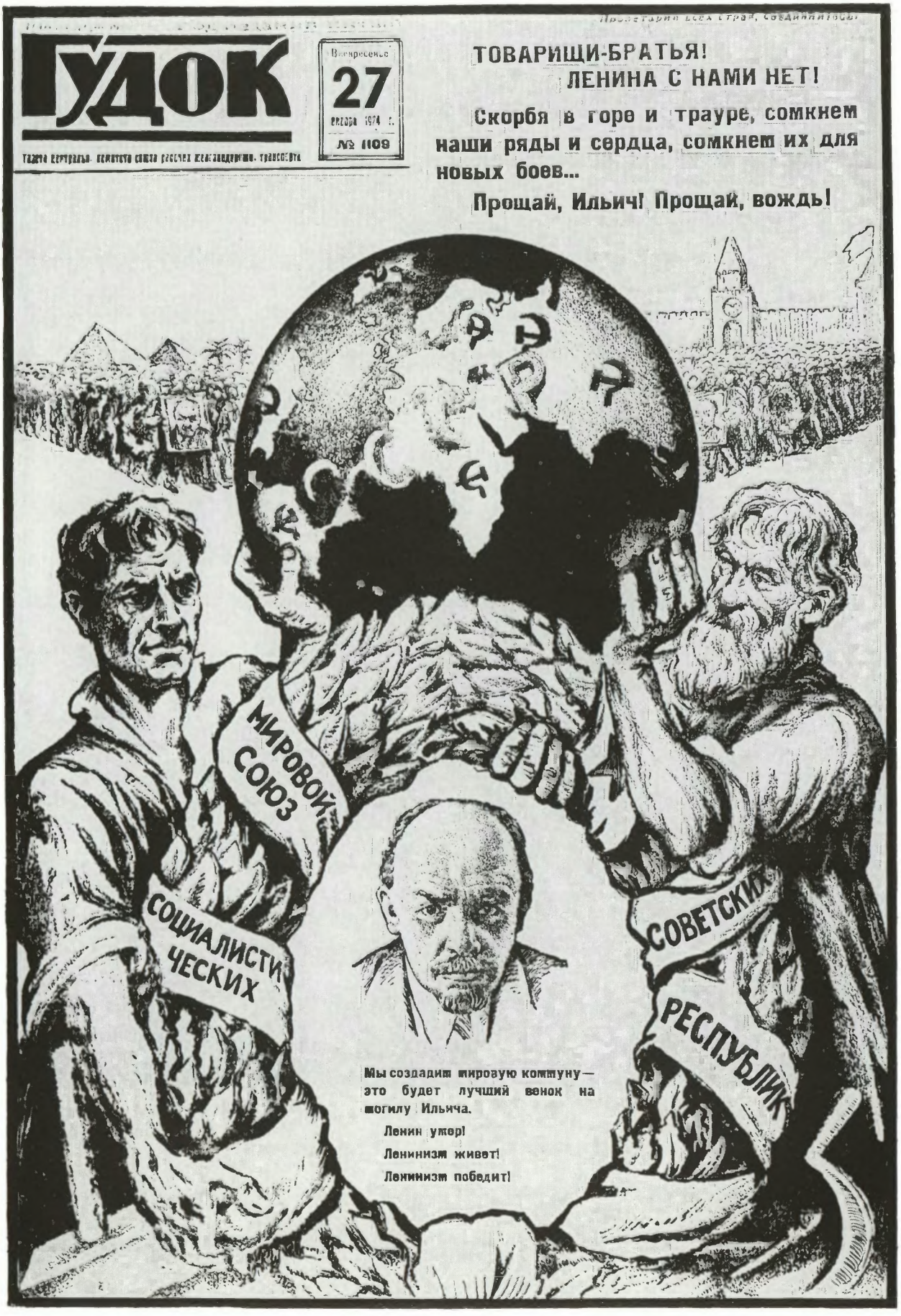
ГУДОК
Воскресенье
27
декабря 1924 г.
№ 1109
ТОВАРИЩИ-БРАТЬЯ!
ЛЕНИНА С НАМИ НЕТ!
Скорбя в горе и трауре, сомкнем наши ряды и сердца, сомкнем их для новых боев...
Прощай, Ильич! Прощай, вождь!
МИРОВОЙ СОЮЗ СОЦИАЛИСТИЧЕСКИХ
СОВЕТСКИХ РЕСПУБЛИК
Мы создадим мировую коммуну— это будет лучший венок на могилу Ильича.
Ленин умер!
Ленинизм живет!
Ленинизм победит!





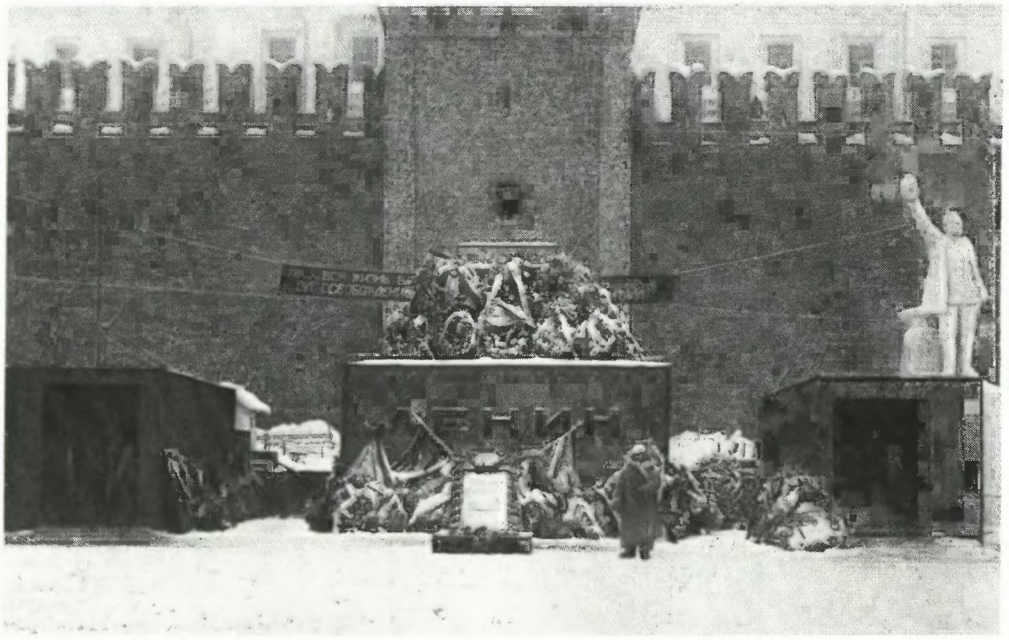



109. Траурная процессия на Красной площади в Москве. 27 января 1924 г.

110. Временный Мавзолей В. И. Ленина. 1924 г.

111. Часовой у Кремлевской стены в день похорон В. И. Ленина. 27 января 1924 г.

Die Junge Garde

Zentralorgan der Kommunistischen Jugend Deutschlands / Sektion der Kommunistischen Jugendinternationale

Nr. 11. ◇ 5. Jahrgang. | Berlin, den 15. Februar 1924. | Preis 10 Goldpfennig.

Zum Tode Lenins.

An die arbeitende Jugend Deutschlands!

Junge Arbeiter und Arbeiterinnen! Genossen und Genossinnen!

Unsere russischen Brüder, in der ganzen Welt die einzigen von ihren Junkern und Kapitalisten befreiten Arbeiter und Bauern, mußten ihren größten Führer, unseren Genossen

Wladimir Iljitsch Lenin

der Erde übergeben. Er, dessen ganze Kraft und Energie, dessen ganzes Leben der Befreiung seiner Klassengenossen aus den Klauen und Fesseln des blutriefenden Zarismus und der beutegierigen Bourgeoisie gegolten hat, der für seine Lebensaufgabe ins Gefängnis und in die Verbannung ging, der für seine unermüdliche Kampfarbeit Schmähungen, Verleumdungen und Verfolgungen auf sich nahm, ist durch den Tod von der Spitze der breiten Kampffront der russischen Arbeiter und Bauern hinweggerissen worden. Jeder proletarische Klassenkämpfer begreift das Ungeheure dieses Verlustes.



Unter der Führung Lenins formierten sich die zielklaren revolutionären Arbeiter Rußlands zur energischen, klaren und opferbereiten Kampfpartei der Bolschewiki. Mit Lenin an der Spitze jagten die revolutionären Arbeiter und Bauern die bürgerlichen Plaghalter des Zarismus mitsamt ihren Verbündeten, den verrätherischen Sozialdemokraten, aus der Regierung und nahmen die Macht in die eigenen Hände. Unter seiner leitenden Hand befestigten sie die Macht, schlugen sie die immer wieder vorstoßende Konterrevolution nieder. Mit Hilfe seiner Gedanken und unter Befolgung seiner Vorschläge bauten sie ihren Wirtschafts- und Staatsapparat zu einem festen Bollwerk der befreiten Arbeiterklasse aus. Alles dessen sind die russischen Arbeiter und Bauern eingedenk, nun sie die sterbliche Hülle ihres Führers der Erde übergeben mußten. Sie werden nie vergessen, wer ihnen die größten Dienste bei ihrem schweren Befreiungswerk geleistet hat.

Mit ähnlichen Gefühlen und Gedanken steht das Weltproletariat an der Leiche Lenins. Sein Andenken an den großen Weltrevolutionär ist jedoch mit Selbstvorwürfen, mit der schärfsten Kritik an dem Proletariat selbst verbunden.

Ein Teil von ihm scharte sich wohl in der Kommunistischen Partei, in der Kommunistischen Jugend und in der von Lenin geschaffenen III. Internationale um den Führer der Weltrevolution. Aber es gelang nicht, den Willen der breiten Massen der Werktätigen und ihre Massenkraft zu organisieren, um gemäß Lenins Lehre den Weltkrieg in den Bürgerkrieg überzuleiten und damit die Uebernahme der Macht durch das Proletariat zu vollziehen. Statt dessen ließen sich große Arbeitermassen von den Versprechungen der ärgsten Feinde Lenins, von den Sozialdemokraten einfangen und schoben damit den Lauf der Weltrevolution um qualvolle und opferreiche, aber auch lehrreiche Jahre hinaus. Diesen schweren Fehler großer Massen des internationalen Proletariats, den in erster Linie Lenin kennzeichnete, müssen sich besonders die jungen Arbeiter und Arbeiterinnen vor Augen führen, damit sie nach den Worten Lenins zu handeln imstande sind, den Weg des revolutionären Klassenkampfes zu beschreiten und keinesfalls in Freundschaftsverhältnisse mit der Bourgeoisie einzutreten, wie das die Sozialdemokraten aller Länder zum Schaden der Arbeiterklasse getan haben und noch tun. An seiner Leiche muß der Beschluß unerschütterlich werden:

Gestützt auf die Klassenkraft des Proletariats gegen die Bourgeoisie zu kämpfen und nicht die Kräfte des Proletariats in den Dienst der Bourgeoisie zu stellen.

Nur dann werden wir den Gedanken und Taten Lenins gerecht. Dann auch ersticken wir die Hoffnungen der Bourgeoisie auf die Niederwerfung Sowjetrußlands, die sicher durch den Tod Lenins wieder stärker werden, schon im Keime. Wir müssen diesen internationalen Marodeuren von vornherein klar machen, daß, wer die Hand an Sowjet-Rußland legt, sie zugleich an Lenin legt und daß wir nie und nimmer dulden werden, daß irgend wer an dem großen und lebendigen Werke Lenins rüttelt.



In einer Zeit der schwersten Kämpfe gegen die Seeckt-Diktatur und für die bescheidensten Lebensinteressen der Arbeiterklasse gelobt die Kommunistische Jugend und muß mit ihr die gesamte arbeitende Jugend versprechen, Lenins Wege fest und unerschütterlich zu beschreiten.

Die ungeheure Energie und Schaffenskraft, die beispiellose Opferbereitschaft Lenins als Vorbild, muß das revolutionäre Jungproletariat schaffen und tätig sein, das von seinem größten Führer begonnene Werk zu vollenden, die Weltrevolution durchzuführen, die Macht in die Hände des Proletariats zu geben.

Mit Lenin für das Proletariat und für seine Befreiung aus den Fesseln der internationalen Bourgeoisie!

Zentrale der Kommunistischen Jugend Deutschlands.

112, 113. Сообщения о смерти В. И. Ленина в газетах братских компартий.



Číslo 20. V Praze ve středu dne 23. ledna 1924. Ročník V.

Číslo 50 hal.

RUDÉ PRÁVO

ÚSTŘEDNÍ ORGÁN KOMUNISTICKÉ STRANY V ČESKOSLOVENSKU.

(SEKCE III. KOMUNISTICKÉ INTERNACIONÁLY.)

Číslo 50 hal.

Soudruh Lenin mrtev.

Die Rote Fahne

Organ der KPD. — Begründet von Karl Liebknecht und Rosa Luxemburg

Erscheint nach Bedarf | Januar 1924 • Nr. 37 | Preis 80 Milliarden Mark

Unser Lenin gestorben.

20 Centimes ★ ★ 20 Centimes

l'Humanité

ORGANE CENTRAL DU PARTI COMMUNISTE (S. F. I. C.)

LÉNINE EST MORT

Norrskensflamman

Tidning för det arbetande folket.

Nr 19. | Onsdagen den 23 Jan. 1924.

† L E N I N †

ARBEJDERBLADET

NR. 5 :: 14. AARG. :: 1924

FREDAG DEN 1. FEBRUAR.

KLASSEKAMPEN

UDGIVET AF DANMARKS KOMMUNISTISKE PARTI

La Antorcha

ORGANO DEL PARTIDO COMUNISTA DE ESPAÑA (S.E. de la III Internacional.)

Año IV | Madrid, 1 de febrero de 1924 | Núm. 114

EL DIA 21 DEL PASADO ENERO MURIO LENIN

¡Ante el cadáver del que fué alma y guía, lumbrera y brazo de la Revolución proletaria.

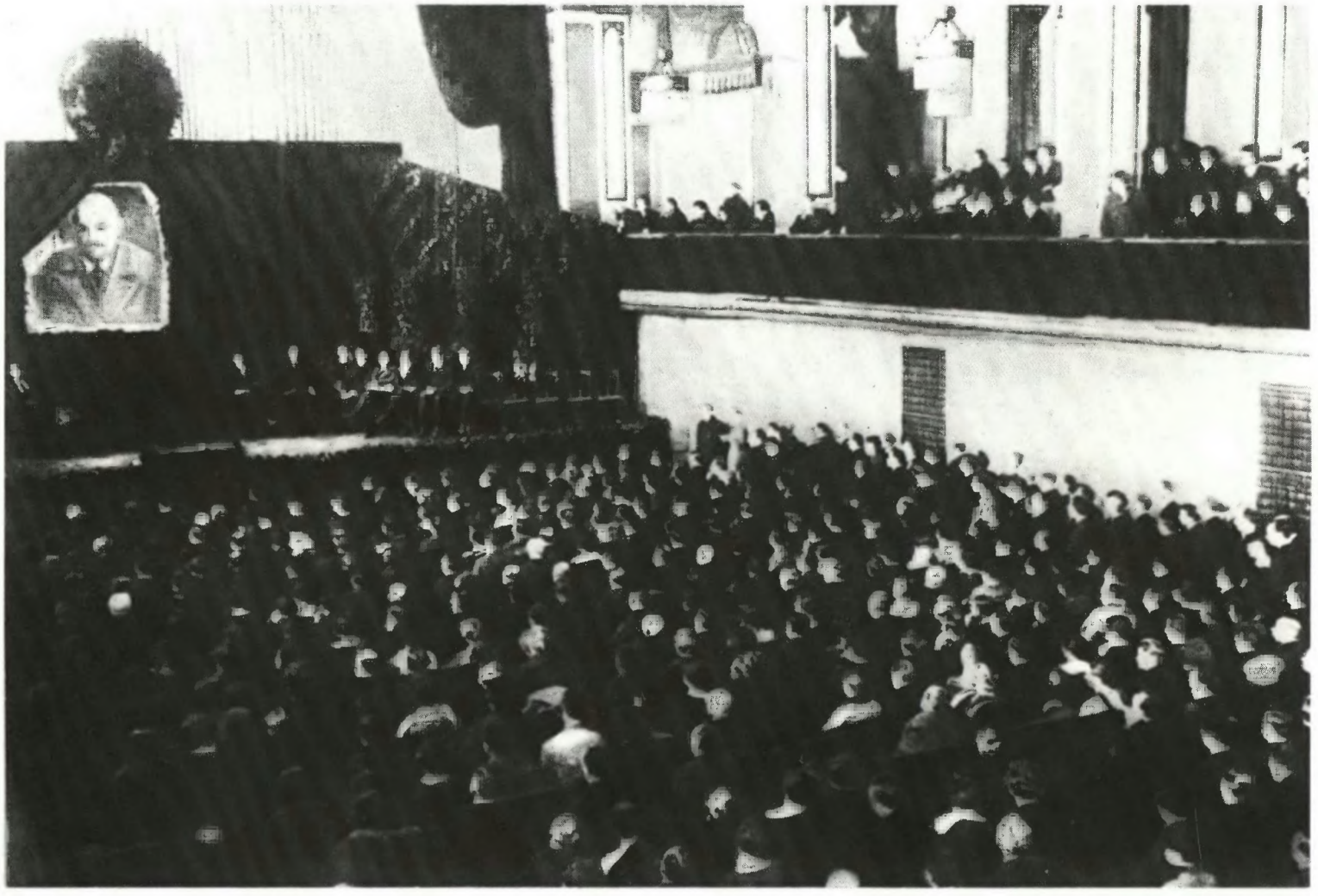

114

114. Траурное заседание в Берлине. Январь 1924 г.

117. Траурная процессия в Праге. Январь 1924 г.

115, 116, 118, 119. Письма и телеграммы с соболезнованиями, поступившие в ЦК РКП(б) из-за рубежа.



115

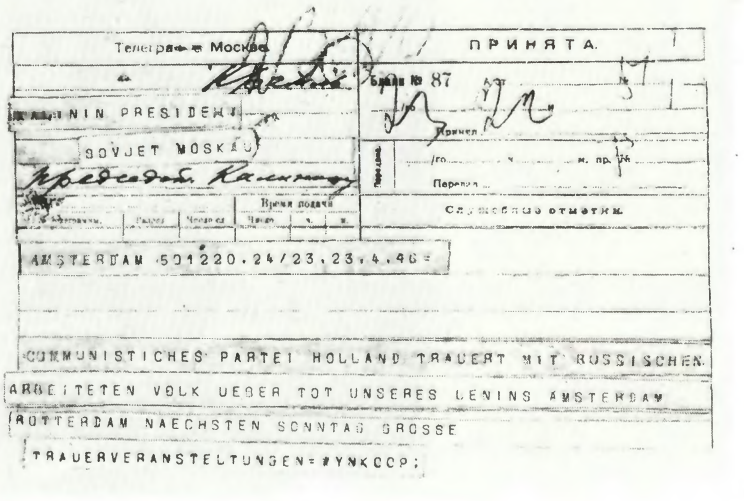

116



117

Dear Com Vildy:

Please send for us the following telegram to the Communist Party at Moscow.

"To the Communist Party at Moscow:

The Communist Party of China received with the greatest sadness the catastrophic tidings of the lose of our great leader Com. Lenin, whose gigantic task and principles for the cause of Proletarian Revolution shall eternally remain the guiding light for world emancipation. May xx all those under the Flag of the Red Internal work incessantly our utmost for the complete victory of Leninism that His labor shall ever be unperished"

118

Do Profinternu.

W imieniu rewolucyjnego proletarjatu Polski zebrani przedstawiciele skoji czerwonych całego kraju chylą czoła nad świeżą mogiłą swego zlkiego nauczyciela, wodza światowej rewolucji socjalnej tow. Lenina.

Umarł tow.Lenin,ale duch Jego żyje wśród klasy robotniczej i z piekła dewoli kapitalistycznej prowadzić ją będzie nadal do światowego Listopa . Umarł tow. Lenin,ale trwa i potężnieje Jego nieśmiertelne dzieło.

Pragnąc godnie uczcić pamięć swego nauczyciela i wodza, rewolucyjni botnicy nie spoczną w niezłomnej i ofiarnej walce dopoki na Jego mogile e zatkną sztandarow zwycięskiego komunizmu.

Czerwone frakcje Związków Zawodowych Polski.

119

Коммунистические партии зарубежных стран прислали ЦК РКП(б) письма, в которых выражали свою скорбь и заявляли о верности принципам пролетарского интернационализма и неуклонном стремлении следовать заветам Ленина. В Берлине, Париже, Лондоне, Нью-Йорке, Праге, Варшаве и многих других городах состоялись траурные собрания и манифестации. Никакие репрессии и преследования не могли помешать рабочим и всем людям земли выразить свои чувства солидарности с советским народом.



120



121



122

120, 121. Ленинский призыв.

122. К Ленину.

В тяжелые январские дни 1924 года с необычайной силой проявилась любовь советского народа к В. И. Ленину, безграничное доверие к созданной им партии. Пленум ЦК РКП(б) принял постановление «О приеме рабочих от станка в партию». В первичные организации РКП(б) стали поступать коллективные и индивидуальные заявления рабочих с просьбой принять в ряды ленинской Коммунистической партии. 240 тысяч лучших рабочих и работниц вступили в эти дни в ряды партии.

Ленинский призыв стал яркой демонстрацией единства народа и партии, их стремления претворить в жизнь заветы В. И. Ленина.

ТОРЖЕСТВО ВЕЛИКИХ ИДЕЙ В.И.ЛЕНИНА

1. Революцию творят и празднуют рабочие и крестьяне, Октябрь — их средство, Коммунизм — их цель!

Плакат.



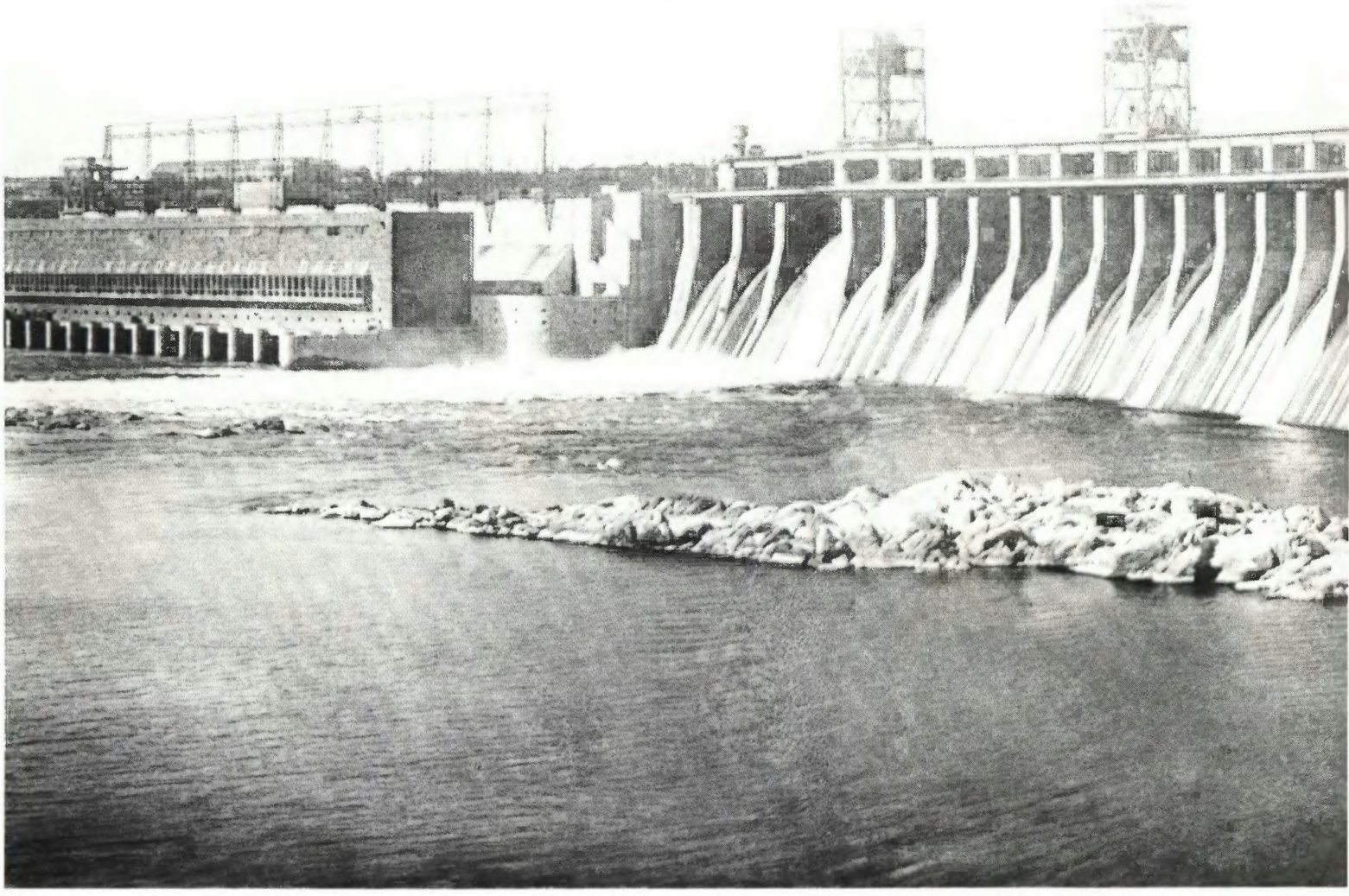

2

Не стало В. И. Ленина, но осталось его учение, осталась созданная и воспитанная им Коммунистическая партия, осталась основанная им социалистическая республика.

Партия и советский народ взяли на вооружение разработанную В. И. Лениным программу строительства социализма, которая была претворена в жизнь.

Индустриализация страны, кооперирование сельского хозяйства, культурная революция — таковы основные звенья ленинского плана построения социализма.

«...НЕЛЬЗЯ РАБОТАТЬ, НЕ ИМЕЯ ПЛАНА, РАССЧИТАННОГО НА ДЛИТЕЛЬНЫЙ ПЕРИОД И НА СЕРЬЕЗНЫЙ УСПЕХ».

В. И. ЛЕНИН

На основе указаний В. И. Ленина Коммунистическая партия Советского Союза разработала программу социалистической индустриализации страны, всесторонне обосновала ее пути, методы и темпы. Курс на индустриализацию был взят XIV съездом ВКП(б). В 1929 году был принят первый пятилетний план развития народного хозяйства. Страна превратилась в огромную кипучую стройку.

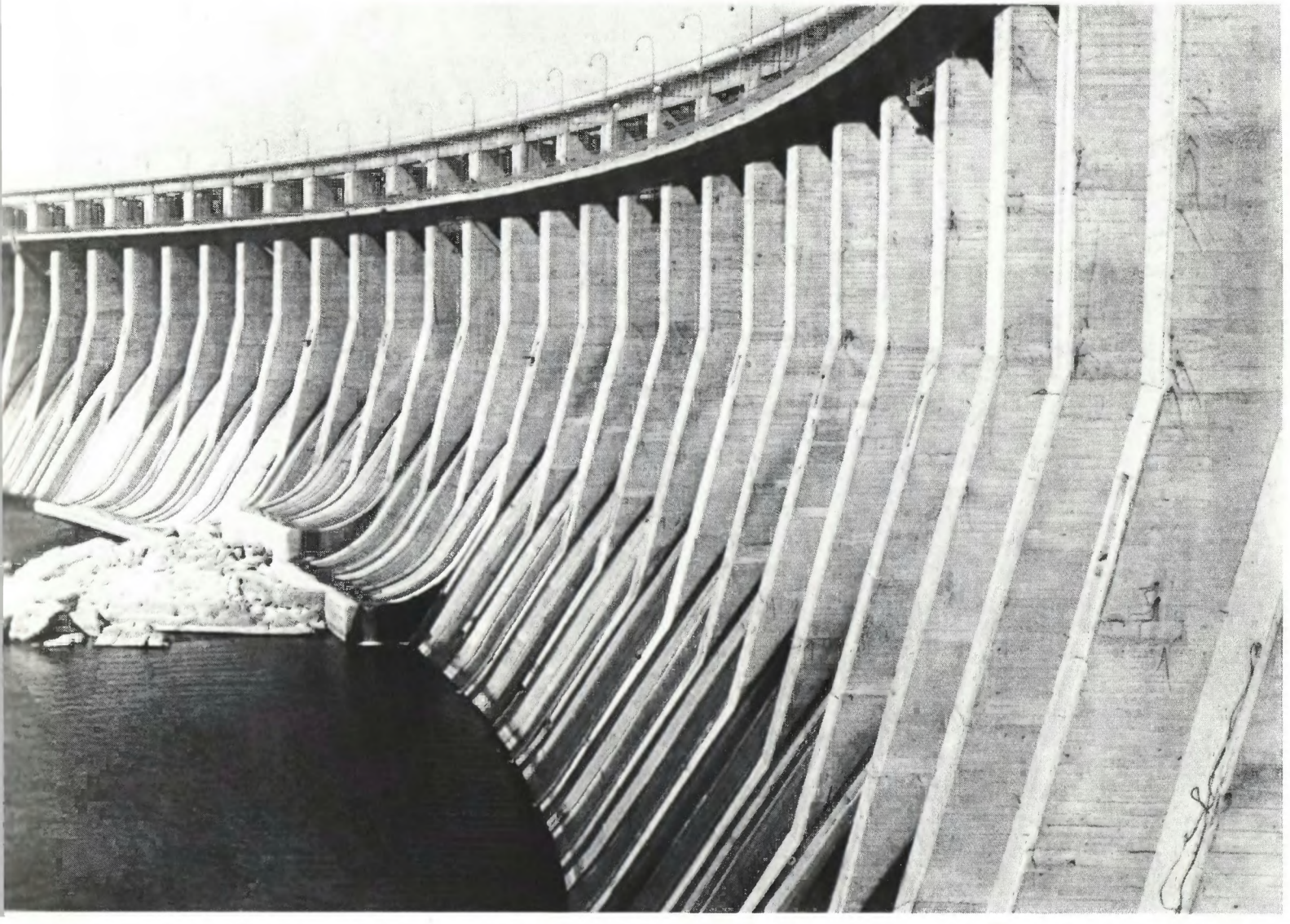

2. Днепрогэс имени Ленина открыт. 1932 г.



3. XIV съезд ВКП(б). В зале заседаний. Москва. 1925 г.



4



5

«ПОДЪЕМ ПРОИЗВОДИТЕЛЬНОСТИ ТРУДА ТРЕБУЕТ, ПРЕЖДЕ ВСЕГО, ОБЕСПЕЧЕНИЯ МАТЕРИАЛЬНОЙ ОСНОВЫ КРУПНОЙ ИНДУСТРИИ: РАЗВИТИЯ ПРОИЗВОДСТВА ТОПЛИВА, ЖЕЛЕЗА, МАШИНОСТРОЕНИЯ, ХИМИЧЕСКОЙ ПРОМЫШЛЕННОСТИ».

В. И. ЛЕНИН

Индустриализация страны — великий подвиг рабочего класса, всего советского народа, который, не жалея ни сил, ни средств, сознательно шел на лишения, чтобы вытащить страну из отсталости.

В 1940 году общий объем продукции промышленности вырос по сравнению с 1913 годом в 7,7 раза. Страна создала крупную, всесторонне развитую промышленность, прочную материальную базу социализма, добилась экономической независимости от капиталистических стран.



4. Магнитогорск. Земляные работы на строительстве мартеновской печи № 1. 1929 г.

5. Магнитогорский металлургический комбинат. Мартеновский цех.

6. Г. К. Орджоникидзе осматривает стотысячную автомашину ГАЗ, выпущенную Горьковским автозаводом. 1935 г.

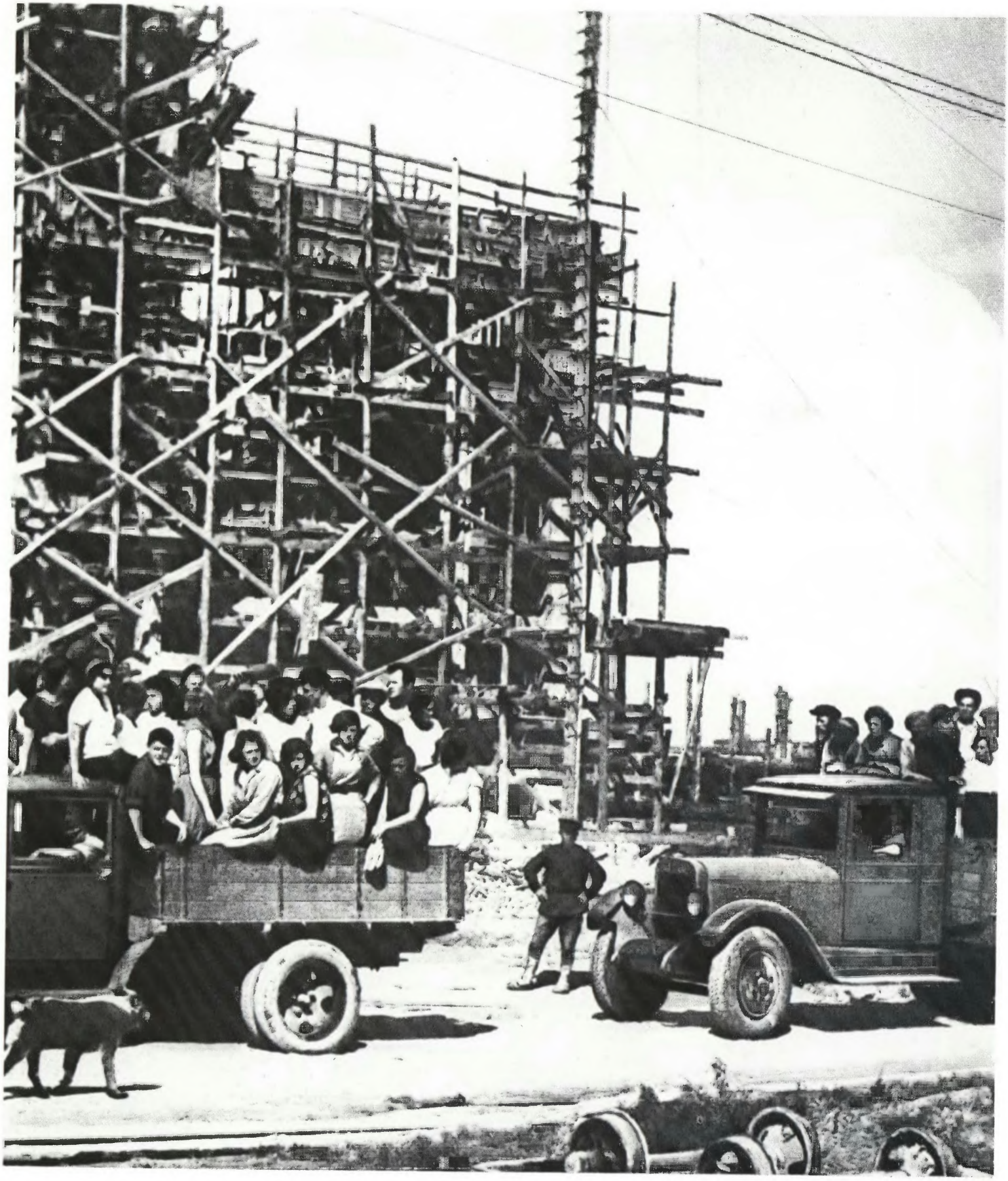



8

7. Молодые строители Комсомольска-на-Амуре. 1934 г.

8. Открытие Турксиба. 1930 г.

9. Общий вид плотины имени 1 Мая на реке Зеравшан. Узбекская ССР. 1930 г.

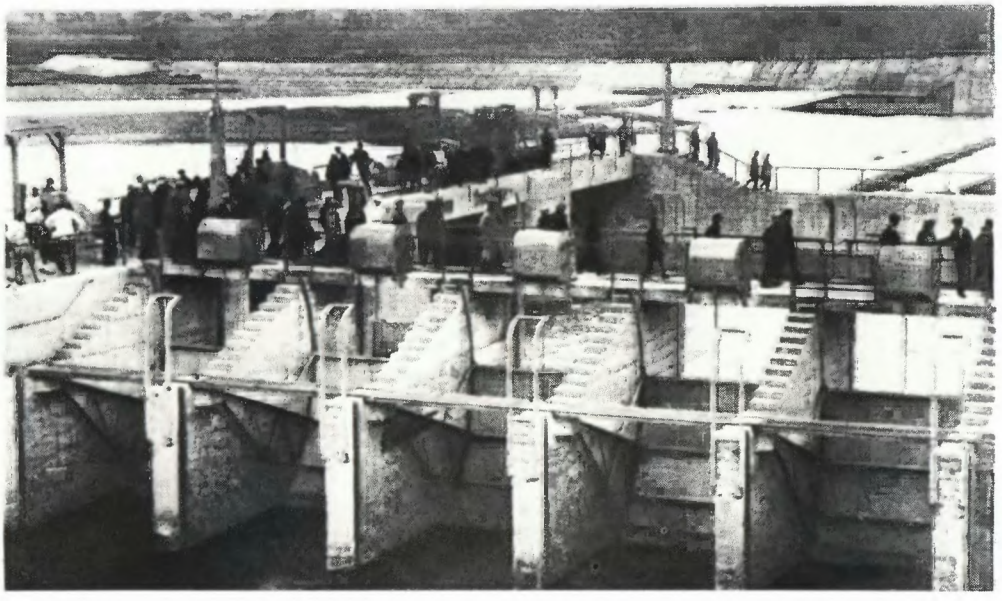

9

Коммунистическая партия в годы первых пятилеток последовательно осуществляла курс, обеспечивающий экономическое и культурное равенство советских республик.



10

«СОЦИАЛИЗМ НЕ ТОЛЬКО НЕ УГАШАЕТ СОРЕВНОВАНИЯ, А, НАПРОТИВ, ВПЕРВЫЕ СОЗДАЕТ ВОЗМОЖНОСТЬ ПРИМЕНИТЬ ЕГО ДЕЙСТВИТЕЛЬНО *ШИРОКО*, ДЕЙСТВИТЕЛЬНО В *МАССОВОМ* РАЗМЕРЕ».

В. И. ЛЕНИН



11

В годы первых пятилеток широкое развитие получило социалистическое соревнование. Оно явилось действенным методом вовлечения широких масс трудящихся в строительство социализма.

В тридцатые годы социалистическое соревнование приняло форму стахановского движения по имени донецкого шахтера Алексея Стаханова, вырубившего за смену 102 тонны угля и превысившего обычную норму в 14 раз. Это было движение за освоение новой техники, за пересмотр технических норм.

10. А. Г. Стаханов в забое. 1935 г.

11. Общий вид заседания I Всесоюзного совещания стахановцев промышленности и транспорта. Москва. 1935 г.



12

12. Встреча первого трактора в деревне Ларино Смоленской губернии. 1925 г.

13. Единоличники подают заявления о вступлении в колхоз. Башкирская АССР. 1929 г.

«ЕСЛИ БЫ МЫ МОГЛИ ДАТЬ ЗАВТРА 100 ТЫСЯЧ ПЕРВОКЛАССНЫХ ТРАКТОРОВ, СНАБДИТЬ ИХ БЕНЗИНОМ, СНАБДИТЬ ИХ МАШИНИСТАМИ... ТО СРЕДНИЙ КРЕСТЬЯНИН СКАЗАЛ БЫ: «Я ЗА КОММУНИЮ»...»

В. И. ЛЕНИН





13

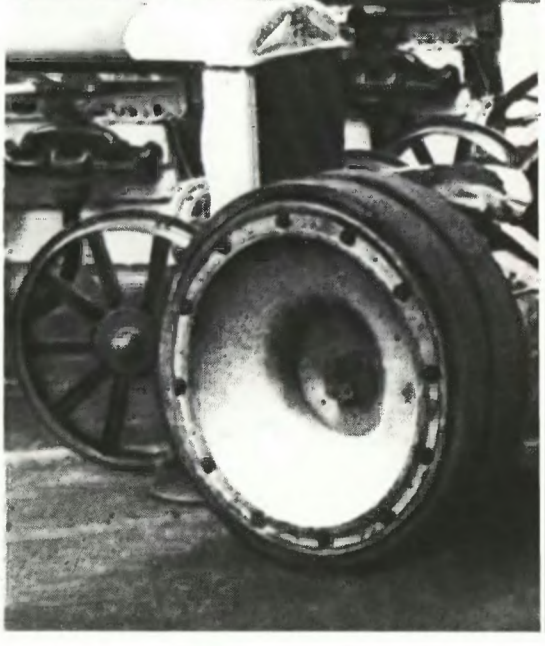

Курс на коллективизацию был взят на XV съезде партии, состоявшемся в 1927 году. Миллионы мелких крестьянских хозяйств добровольно объединились в колхозы.



14

14. Тракторы в цехе завода «Красный путиловец». Ленинград. 1929 г.

В годы первых пятилеток в СССР был построен ряд тракторных заводов. К 1936 году в стране насчитывалось более 300 тысяч тракторов.



15

15. М. И. Калинин на собрании членов колхоза «Социалды» (Казахская ССР) вручает Государственный акт на вечное пользование землей колхозами. 1935 г.

16. Сев в совхозе «Гигант». Ростовская область. 1930 г.

17. Всесоюзная сельскохозяйственная выставка. Москва. 1939 г.



16

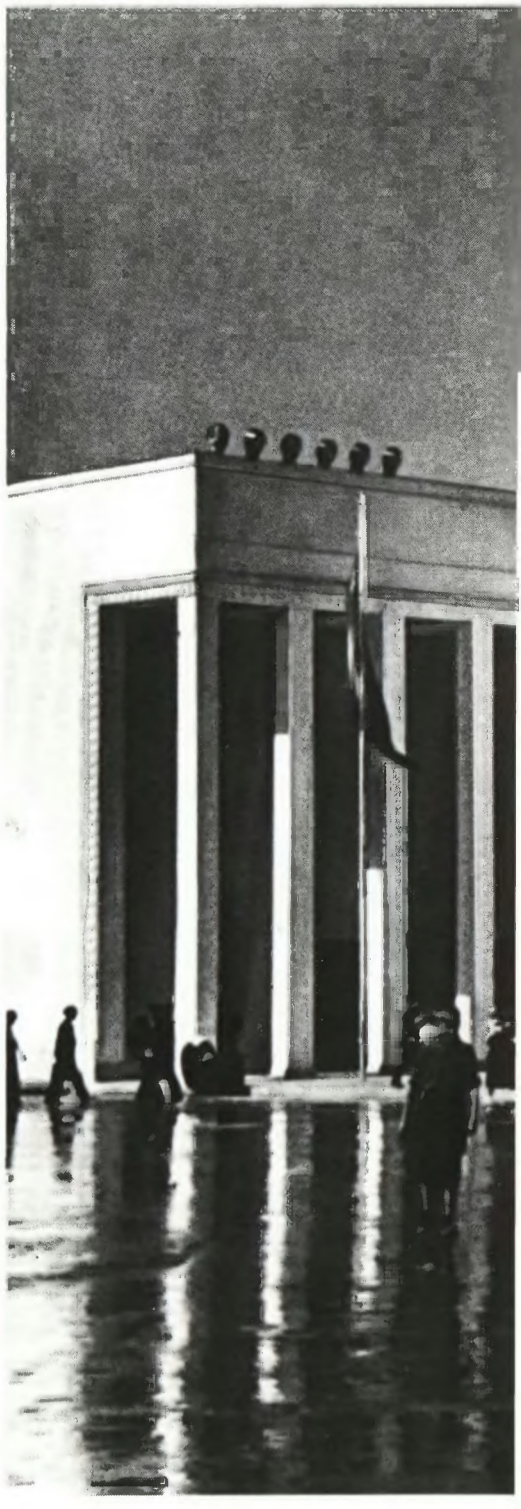

Была создана широкая сеть советских государственных хозяйств. Они превратились в одну из ведущих сил социалистического преобразования деревни, в могучее средство влияния на крестьян. Ярким примером этого явился совхоз «Гигант», созданный в 1928 году.

«ПРИДАЮ ОЧЕНЬ БОЛЬШОЕ ЗНАЧЕНИЕ ВЫСТАВКЕ; УВЕРЕН, ЧТО ВСЕ ОРГАНИЗАЦИИ ОКАЖУТ ЕЙ ПОЛНОЕ СОДЕЙСТВИЕ. ОТ ДУШИ ЖЕЛАЮ НАИЛУЧШЕГО УСПЕХА».

В. И. ЛЕНИН

Открытие первой сельскохозяйственной и кустарно-промышленной выставки СССР состоялось 19 августа 1923 года. В. И. Ленин проявил большой интерес к выставке. Будучи больным, 19 октября, во время последнего приезда в Москву из Горок, Ленин проехал по территории выставки.



17



18

18. Занятия по ликвидации неграмотности на московской фабрике «Освобожденный труд» имени П. Алексеева. 1923 г.

19. Урок по ликвидации неграмотности в колхозе «Кызыл-Гюг». Туркменская ССР. 1931 г.

20. Ташкент. Среднеазиатский государственный университет.

21. А. М. Горький выступает на Первом съезде советских писателей. Москва. 1934 г.

22. Группа советских композиторов: (сидят) А. И. Хачатурян, У. Гаджибеков, Д. Д. Шостакович, Р. М. Глиэр, С. С. Прокофьев; (стоят) Ю. А. Шапорин, Д. Б. Кабалевский, И. И. Дзержинский, М. В. Коваль, В. И. Мурадели. 1939 г.



19

«БЕЗ ЯСНОГО ПОНИМАНИЯ ТОГО, ЧТО ТОЛЬКО ТОЧНЫМ ЗНАНИЕМ КУЛЬТУРЫ, СОЗДАННОЙ ВСЕМ РАЗВИТИЕМ ЧЕЛОВЕЧЕСТВА, ТОЛЬКО ПЕРЕРАБОТКОЙ ЕЕ МОЖНО СТРОИТЬ ПРОЛЕТАРСКУЮ КУЛЬТУРУ — БЕЗ ТАКОГО ПОНИМАНИЯ НАМ ЭТОЙ ЗАДАЧИ НЕ РАЗРЕШИТЬ».

В. И. ЛЕНИН



20

Культурная революция вывела трудовые массы из духовного рабства и темноты, приобщила их к богатствам культуры, накопленным человечеством. Страна, большинство населения которой было неграмотным, совершила взлет к вершинам науки и техники. На основе общего культурного подъема выросла новая, советская интеллигенция. Во всех союзных республиках получила развитие социалистическая по содержанию, национальная по форме культура.

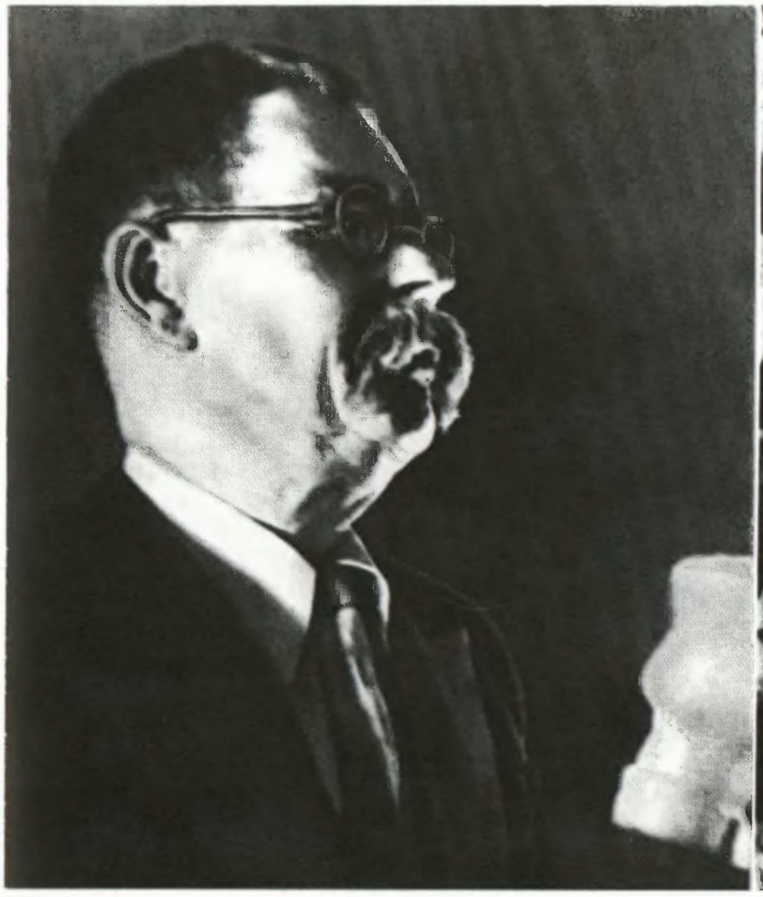



2



2



23. Рабочий и колхозница. Скульптор В. Мухина.



24

24. В. П. Чкалов, Г. Ф. Байдуков и А. В. Беляков после перелета через Северный полюс в Америку на самолете АНТ-25. 1937 г.



25

25. Северный полюс. И. Д. Папанин, П. П. Ширшов, Э. Т. Кренкель, Е. К. Федоров провожают самолет М. В. Водопьянова. 1937 г.

КОНСТИТУЦИЯ /ОСНОВНОЙ ЗАКОН/ СОЮЗА СОВЕТСКИХ СОЦИАЛИСТИЧЕСКИХ РЕСПУБЛИК

ПАРТИЗДАТ ЦК ВКП(б) ★ 1936

26



26. Конституция (Основной закон) СССР. 1936 г. Обложка.

27. Митинг на Красной площади в Москве, посвященный принятию Конституции СССР. 1936 г.

Во второй половине 30-х годов социализм в основном был построен. Это получило законодательное закрепление в новой Конституции СССР, принятой 5 декабря 1936 года. Новый строй впервые в истории человечества утвердил общественную собственность на средства производства, покончил с классовыми и национальными антагонизмами, эксплуатацией и безработицей, принес подлинную свободу, поставил на службу трудящимся достижения материальной и духовной культуры.


РАСТЕТ И КРЕПНЕТ, ПУСТЬ ОВЛАДЕВАЕТ ТЕЛЕНКОЙ И
ЗАКАЛЯЕТСЯ НАША РОДНАЯ, МОГУЧАЯ КРАСНАЯ АРМИЯ!
Да здр
СВОБОД


О СОЮЗА
ПОДДЕРЖКУ
ИСПАНИИ!
ДОЛОЙ ФАШ
МЯТЕЖНИКОВ—П

28


Свободу Тельману!

29

28. Митинг солидарности московских трудящихся с испанским народом, сражающимся против фашизма. Москва. 3 августа 1936 г.

29. Антифашистская демонстрация в Москве. 1936 г.

«...ВЗЯВШИСЬ ЗА НАШЕ МИРНОЕ СТРОИТЕЛЬСТВО, МЫ ПРИЛОЖИМ ВСЕ СИЛЫ, ЧТОБЫ ЕГО ПРОДОЛЖАТЬ БЕСПРЕРЫВНО. В ТО ЖЕ ВРЕМЯ, ТОВАРИЩИ, БУДЬТЕ НАЧЕКУ, БЕРЕГИТЕ ОБОРОНОСПОСОБНОСТЬ НАШЕЙ СТРАНЫ».

В. И. ЛЕНИН



30

Строительство социализма проходило в тревожной международной обстановке. Она характеризовалась обострением общего кризиса капитализма, усилением агрессии фашистских государств, началом второй мировой войны, нарастанием военной опасности для СССР.

Партия и Советское государство делали все возможное для предотвращения войны. Советский Союз активно боролся за организацию коллективного отпора фашистской агрессии.

30. Г. Димитров выступает на VII конгрессе Коминтерна. Июль 1935 г.

VII конгресс Коммунистического Интернационала выдвинул перед коммунистами всех стран задачу создания единого рабочего антифашистского фронта. Разработанная конгрессом стратегия и тактика дали возможность коммунистическим партиям накануне и в годы второй мировой войны стать во главе антифашистского движения.



31. Плакат. Художники Кукрыниксы.

31



32

Мирный труд советского народа был прерван войной. Начавшаяся 22 июня 1941 года война, навязанная советскому народу германским фашизмом, была самым крупным военным столкновением социализма с ударными силами империализма. Она стала Великой Отечественной войной советского народа за свободу и независимость социалистической Родины, за социализм.

«НИКОГДА НЕ ПОБЕДЯТ ТОГО НАРОДА, В КОТОРОМ РАБОЧИЕ И КРЕСТЬЯНЕ В БОЛЬШИНСТВЕ СВОЕМ УЗНАЛИ, ПОЧУВСТВОВАЛИ И УВИДЕЛИ, ЧТО ОНИ ОТСТАИВАЮТ СВОЮ, СОВЕТСКУЮ ВЛАСТЬ — ВЛАСТЬ ТРУДЯЩИХСЯ».

В. И. ЛЕНИН


ПРАВДА

Все наши силы — на поддержку нашей героической Красной Армии, нашего славного Красного Флота!
Все силы народа — на разгром врага!
Вперед, за нашу победу!

Выступление по радио Председателя Государственного Комитета Обороны И. В. СТАЛИНА.

3 июля 1941 года.

33

«МЫ ДОЛЖНЫ НЕМЕДЛЕННО ПЕРЕСТРОИТЬ ВСЮ НАШУ РАБОТУ НА ВОЕННЫЙ ЛАД, ВСЕ ПОДЧИНИВ ИНТЕРЕСАМ ФРОНТА И ЗАДАЧАМ ОРГАНИЗАЦИИ РАЗГРОМА ВРАГА».

И. В. СТАЛИН



34



35

32. Родина-мать зовет! Плакат. Художник И. Тоидзе.

33. Выступление по радио Председателя Государственного Комитета Обороны И. В. Сталина. 3 июля 1941 г.

34. Героическая Брестская крепость. 1941 г.

35. Запись добровольцев на фронт. Октябрьский райвоенкомат г. Москвы. 23 июня 1941 г.



36

36. Москвичи на защите города. 1941 г.

37. Военный парад в Москве. 7 ноября 1941 г.

Битва под Москвой в декабре 1941 года явилась первым крупным поражением гитлеровских армий во второй мировой войне.

38. Уличные бои в Сталинграде. 1942 г.

В великой битве под Сталинградом человечество увидело занимавшуюся зарю победы над фашизмом.

39. Присяга партизан.



37



38



39

На временно оккупированной немецко-фашистскими войсками территории развернулось широкое партизанское движение. Партизаны вносили панику и дезорганизацию в ряды противника, не давали ему покоя ни днем, ни ночью, уничтожали его живую силу и технику.



10



11

«ВСЯКИЙ РАЗ, КОГДА НАСТУПАЛ ТРУДНЫЙ МОМЕНТ В ВОЙНЕ, ПАРТИЯ МОБИЛИЗОВАЛА КОММУНИСТОВ».

В. И. ЛЕНИН

40. Коммунисты, вперед! 1941 г.

41. Дивизионная парткомиссия принимает кандидатом в члены ВКП(б) орденоносца сержанта Нурдиянова. Западный фронт. Декабрь 1941 г.

42. Женщины, заменив мужчин, изготовляют снаряды на военном заводе. 1942 г.

43. Производство самолетов «ИЛ». 1942 г.



42

«ПОБЕЖДАЕТ НА ВОЙНЕ ТОТ, У КОГО БОЛЬШЕ РЕЗЕРВОВ, БОЛЬШЕ ИСТОЧНИКОВ СИЛЫ, БОЛЬШЕ ВЫДЕРЖКИ В НАРОДНОЙ ТОЛЩЕ».

В. И. ЛЕНИН



43



44



45

44. Передача танков, построенных на средства колхозников, частям Красной Армии.

45. Хлеб — фронту.

46. Границы СССР священны. Установка пограничного столба на границе с Румынией. 1944 г.

47. Жители Софии приветствуют Советскую Армию. Болгария. 1944 г.



46



47



48

48. Встреча Советской Армии жителями Бухареста. Румыния. 1944 г.



49

49. Встреча Советской Армии в Белграде. Югославия. 1944 г.



50

50. Советские и польские офицеры уточняют план взаимодействий. Предместье Варшавы. Польша. 1944 г.

СССР вынес на своих плечах основную тяжесть войны. Советский народ и его вооруженные силы под руководством Коммунистической партии нанесли сокрушительное поражение гитлеровской Германии и ее сателлитам, отстояли свободу и независимость социалистического Отечества, осуществили великую освободительную миссию, с честью выполнив свой интернациональный долг.



51

51. Митинг в освобожденной Вене. Австрия. 1945 г.

52. Советские войска в освобожденной Праге. Чехословакия. Май 1945 г.

53. В освобожденном Дальнем (Дайрене). Жители города приветствуют Советскую Армию. Август 1945 г.



52



53





54. Знамя Победы над рейхстагом. 1945 г.

55. Парад Победы на Красной площади в Москве. 24 июля 1945 г.

56. Воин-освободитель. Скульптор Е. Вучетич.



Победа Советского Союза в Великой Отечественной войне со всей полнотой раскрыла преимущества социализма, его огромные экономические, социально-политические и духовные возможности. Это была победа созданного великим Лениным Советского государства, самого передового общественного строя, социалистической экономической системы. Великая Отечественная война убедительно продемонстрировала монолитное единство партии и народа, нерушимость союза рабочего класса, колхозного крестьянства и трудовой интеллигенции, дружбы и братства народов СССР.



57

«СОЦИАЛИСТИЧЕСКИЙ ПРОЛЕТАРИАТ РОССИИ БУДЕТ ВСЕМИ СИЛАМИ И ВСЕМИ НАХОДЯЩИМИСЯ В ЕГО РАСПОРЯЖЕНИИ СРЕДСТВАМИ ПОДДЕРЖИВАТЬ БРАТСКОЕ РЕВОЛЮЦИОННОЕ ДВИЖЕНИЕ ПРОЛЕТАРИАТА ВСЕХ СТРАН».

В. И. ЛЕНИН

57. Митинг в поддержку демократических преобразований в Болгарии. София. Декабрь 1947 г.

58. Демонстрация трудящихся в поддержку политики Коммунистической партии Чехословакии. Февраль 1948 г.



В результате победы Советского Союза в Великой Отечественной войне углубился кризис мирового капитализма. От капиталистической системы в Европе отпали Албания, Болгария, Восточная Германия, Венгрия, Чехословакия, Польша, Румыния, Югославия. В 1949 году была образована Китайская Народная Республика. На путь социалистического развития стали также Корейская Народно-Демократическая Республика и Демократическая Республика Вьетнам. В 1959 году от капиталистической системы отпала Куба. Социализм, как и предвидел Ленин, вышел за рамки одной страны, превратился в мировую систему, способную оказывать решающее влияние на всемирную историю.

Новое соотношение сил в мире привело к подъему рабочего и национально-освободительного движения. Возрос авторитет коммунистических партий капиталистических стран. Под ударами национально-освободительных революций распалась колониальная система империализма, перед освободившимися народами открылась перспектива прогрессивного развития.

Мировой революционный процесс, открытый Великим Октябрем, охватил все континенты, стал поистине всемирным.



59

59. Разрушенный Сталинград.

60. Современный Волгоград.

61. Волгоград. Мамаев курган. Памятник-ансамбль Героям Сталинградской битвы. Скульптор Е. Вучетич.



60



Война нанесла тяжелые раны Советской стране. Гитлеровские захватчики разрушили свыше 1700 городов и поселков, более 70 тысяч сел и деревень, разграбили и уничтожили многие десятки тысяч промышленных предприятий. Страна потеряла около 30% национального богатства. Погибло свыше 20 миллионов советских людей.

Всенародным подвигом стало послевоенное возрождение народного хозяйства.

Последующие годы отмечены стремительным социально-экономическим развитием страны. Результатом преобразующей деятельности советского народа под руководством Коммунистической партии явилось построение развитого социализма.



62

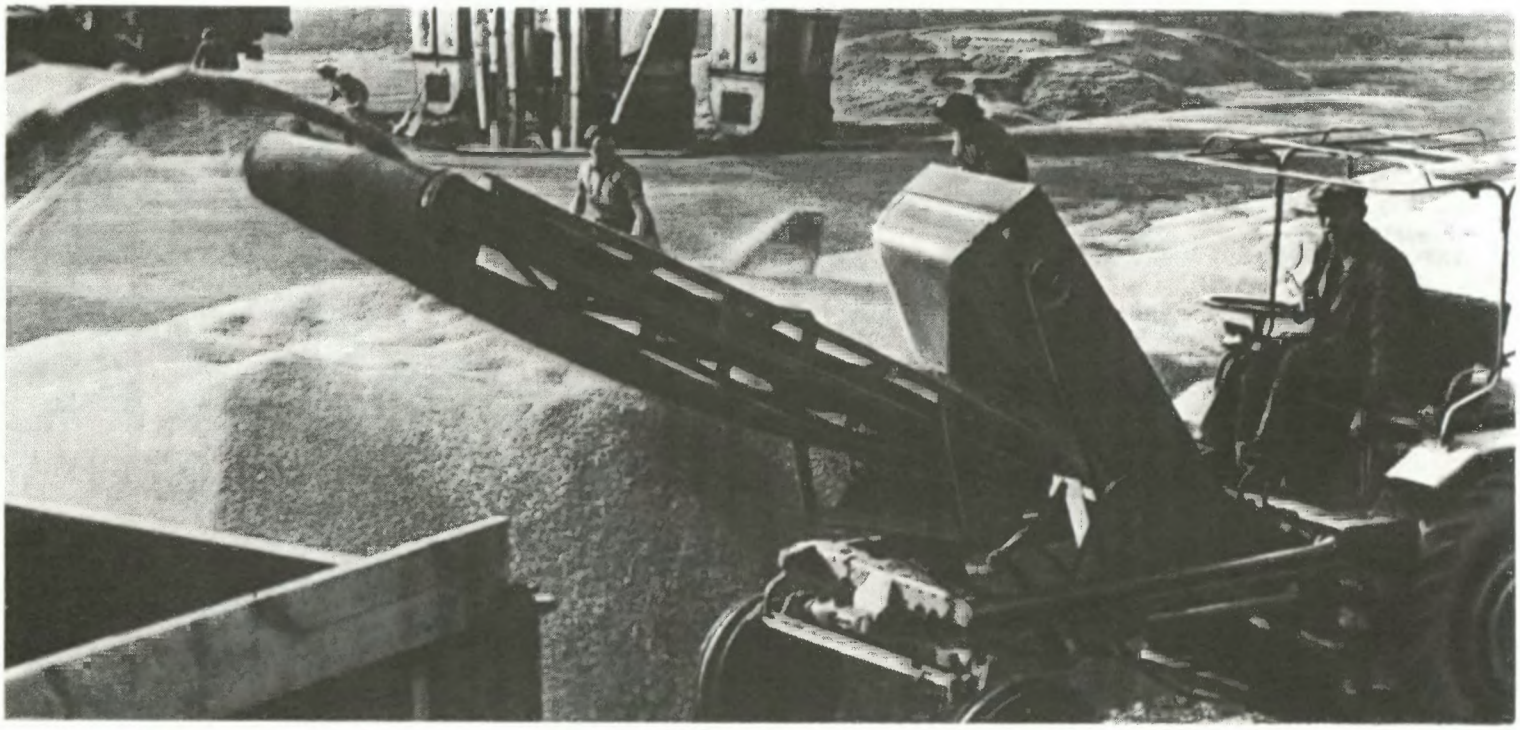

63

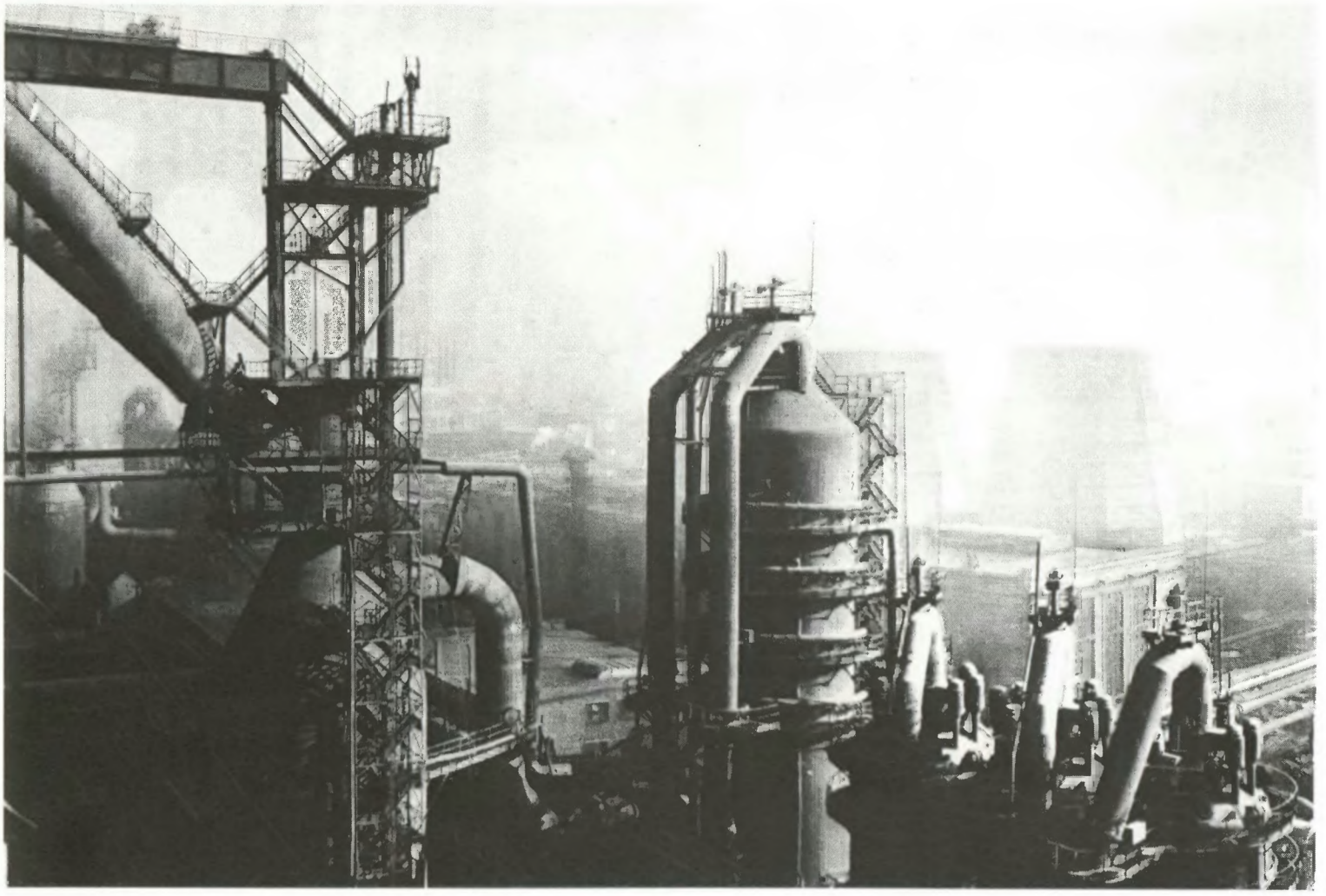

64



65

62. Первая борозда на целине. 1954 г.

63. Идет хлеб целины.

64. Череповецкий металлургический комбинат.

65. Московский метрополитен имени Ленина. Станция «Комсомольская».

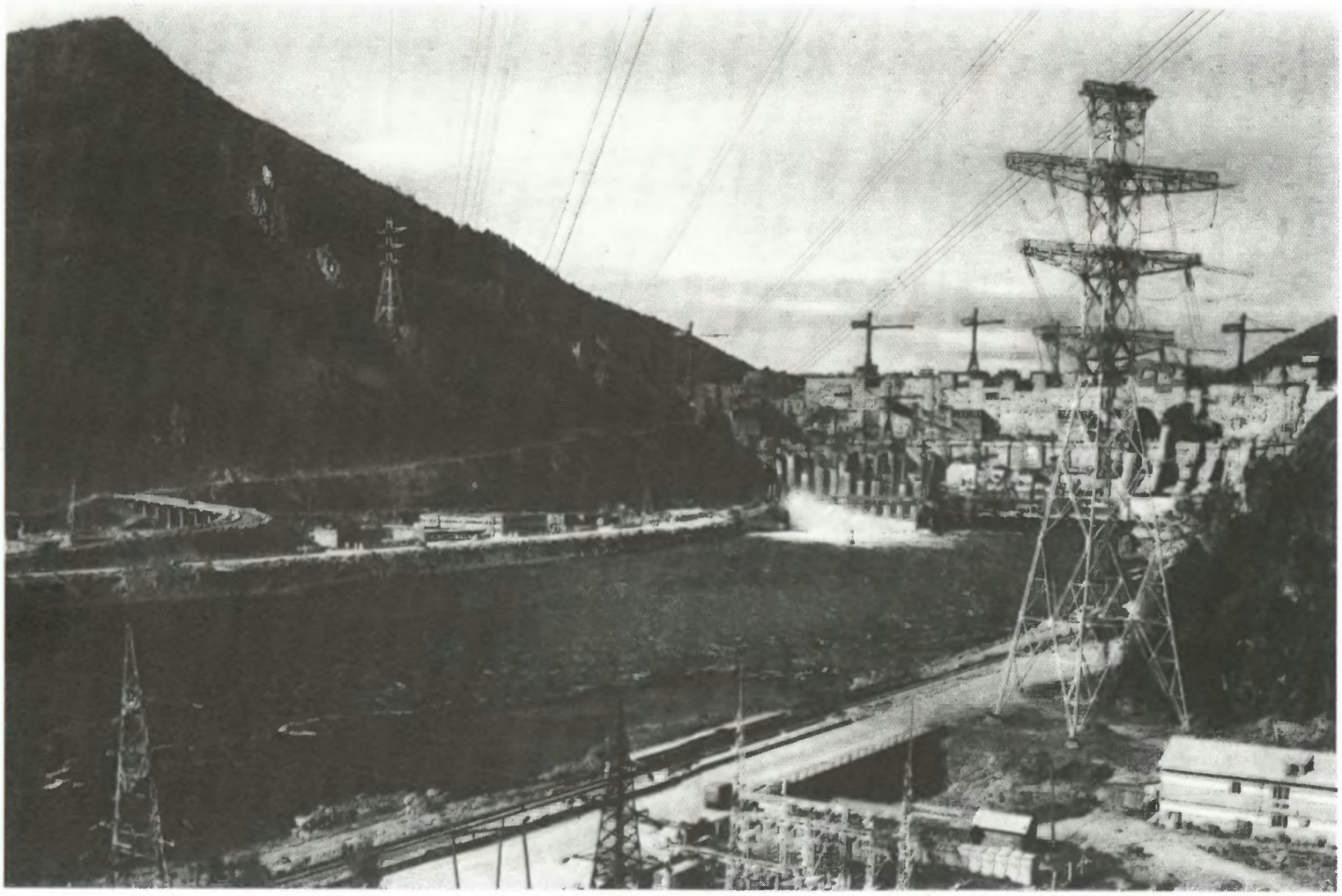

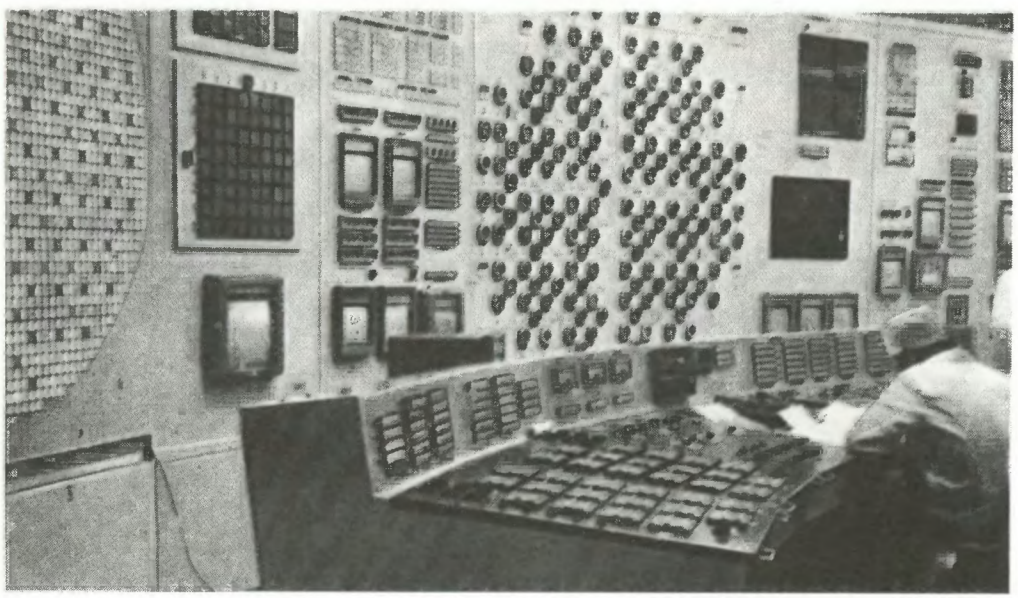

«ЕДИНСТВЕННОЙ МАТЕРИАЛЬНОЙ ОСНОВОЙ СОЦИАЛИЗМА МОЖЕТ БЫТЬ КРУПНАЯ МАШИННАЯ ПРОМЫШЛЕННОСТЬ, СПОСОБНАЯ РЕОРГАНИЗОВАТЬ И ЗЕМЛЕДЕЛИЕ».

В. И. ЛЕНИН

66. Саяно-Шушенская ГЭС.

67. Ленинградская АЭС. Пульт управления.

68. На буровой в Тюменской области.

69. «Жигули» на конвейере. Волжский автозавод имени 50-летия СССР.



68



69

В решениях XXIV—XXVI съездов КПСС получили глубокую теоретическую разработку актуальные проблемы развитого социализма, была обоснована экономическая стратегия партии и государства на современном этапе, определены пути решения коренных экономических и социальных задач общества развитого социализма.



70

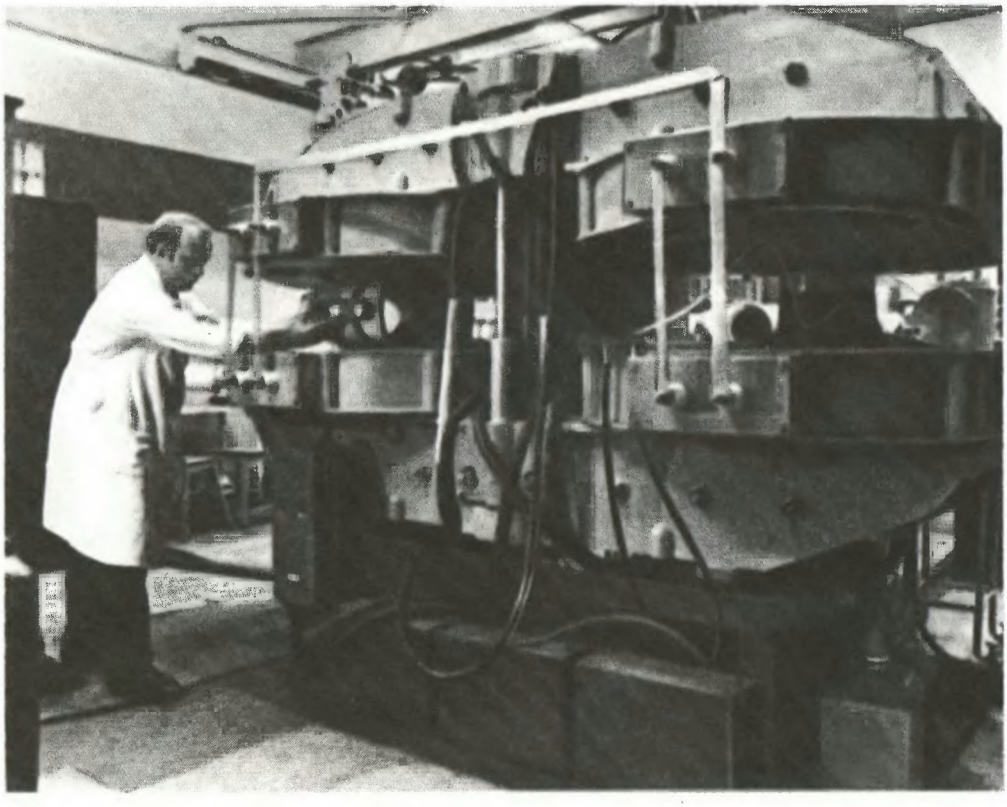

71

«...ТОЛЬКО СОЦИАЛИЗМ ОСВОБОДИТ НАУКУ ОТ ЕЕ БУРЖУАЗНЫХ ПУТ, ОТ ЕЕ ПОРАБОЩЕНИЯ КАПИТАЛУ, ОТ ЕЕ РАБСТВА ПЕРЕД ИНТЕРЕСАМИ ГРЯЗНОГО КАПИТАЛИСТИЧЕСКОГО КОРЫСТОЛЮБИЯ».

В. И. ЛЕНИН

70. Атомный ледокол «Арктика».

71. У первого в мире стереобетатрона, созданного специалистами Научно-исследовательского института ядерной физики при Томском политехническом институте. 1976 г.

72. Всесоюзный онкологический центр в Москве.

73. В зале Вычислительного центра АН СССР. Москва.

Социализм создал неограниченные возможности для развития науки, поставил ее на службу народу, сделав ее непосредственной производительной силой.





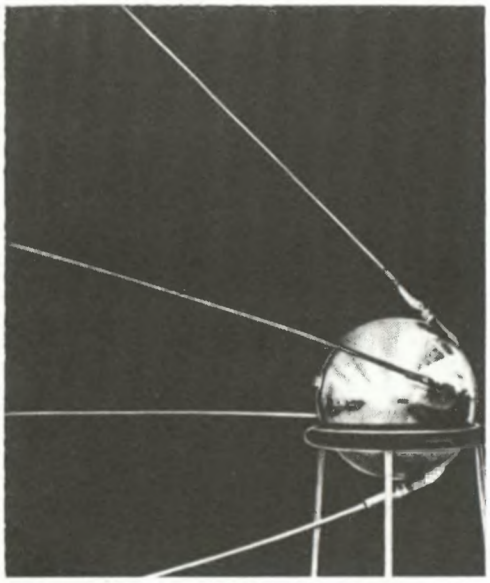

74

74. Первый советский искусственный спутник Земли. 1957 г.

75. Главный конструктор первых ракетно-космических систем академик С. П. Королев и первый в мире космонавт Ю. А. Гагарин. 1961 г.

76. В. В. Терешкова, первая в мире женщина-космонавт.

77. Космический корабль «Союз» на стартовой площадке.

78. Космический экипаж «Союз Т-7» А. Серебров, Л. Попов, С. Савицкая. 1982 г.

Ярким показателем больших достижений страны Советов явились огромные успехи в освоении космоса.



75



76

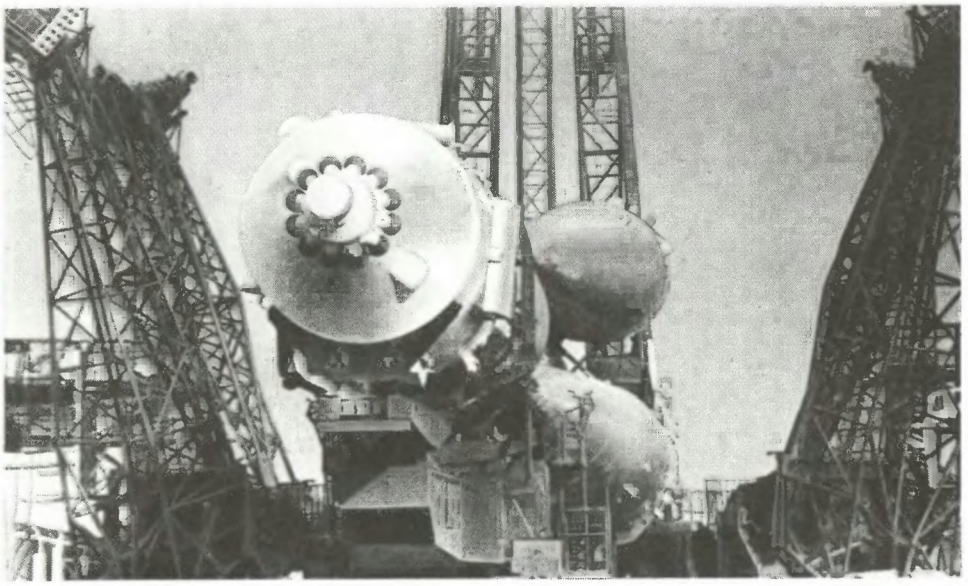

77



78

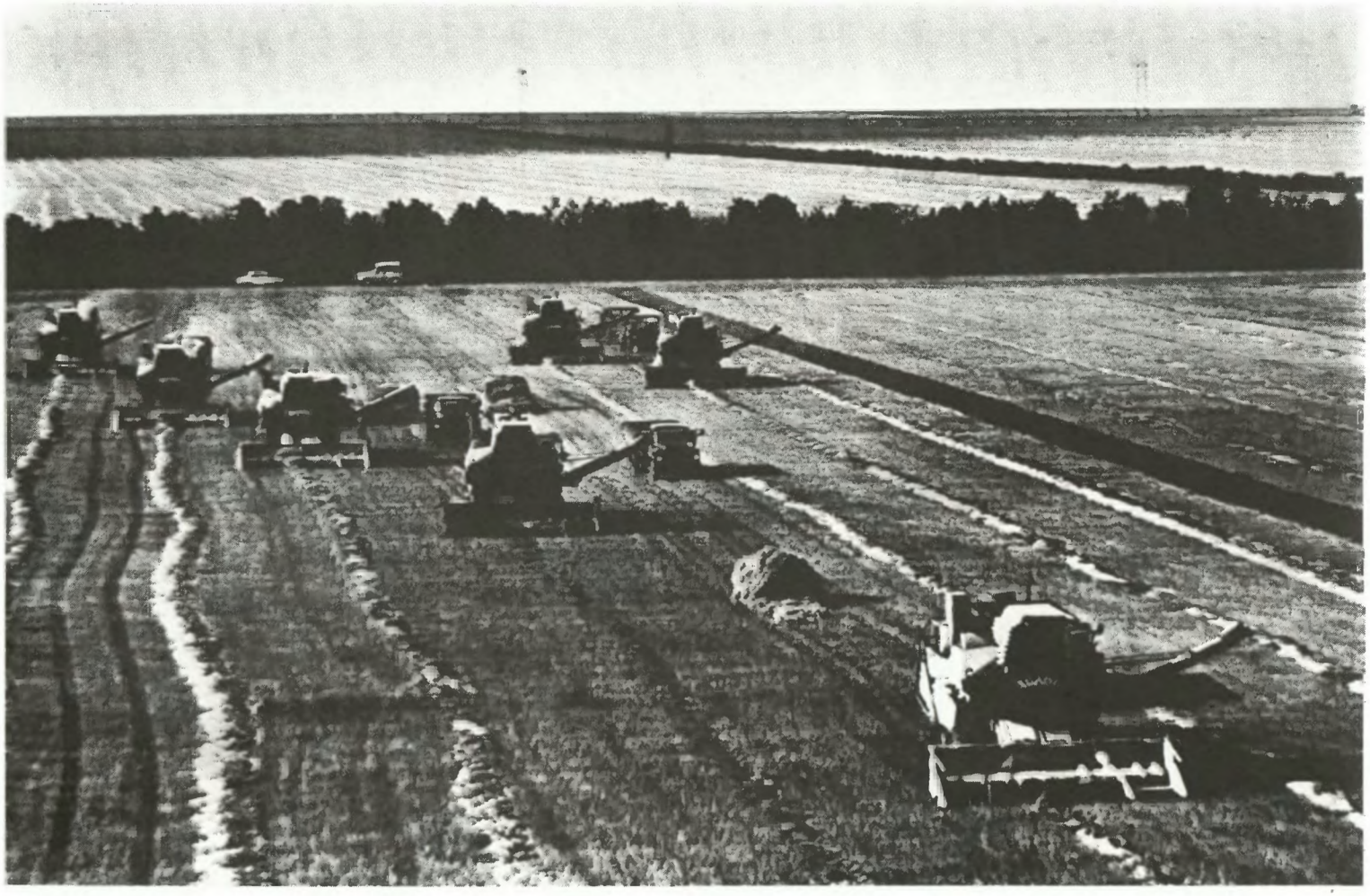

79



80

79. Жатва.

80. Операторы совхоза «Ручьи» Ленинградской области.

Творчески развивая идеи ленинского кооперативного плана, КПСС выработала и последовательно осуществляет курс, обеспечивающий непрерывный рост сельскохозяйственного производства на основе быстрого развития производительных сил и постоянного совершенствования производственных отношений в социалистическом сельском хозяйстве, его специализации и концентрации.

Социализм рождает новое отношение к труду, превращает его в первую жизненную потребность человека. Одним из ярких проявлений этого было и остается социалистическое соревнование.



81





83

«МЫ ПРИДЕМ К ПОБЕДЕ КОММУНИСТИЧЕСКОГО ТРУДА».
В. И. ЛЕНИН

81. Всесоюзное совещание передовиков движения за коммунистический труд. Москва. 1965 г.

82. Верны Ленинскому почину! Участники субботника в депо Москва-Сортировочная направляются на работу. 18 апреля 1981 г.

83. Орден Трудовой славы.

КОНСТИТУЦИЯ

(ОСНОВНОЙ ЗАКОН)

СОЮЗА СОВЕТСКИХ СОЦИАЛИСТИЧЕСКИХ РЕСПУБЛИК

★

Конституция СССР законодательно закрепила права советских граждан на труд, отдых, на охрану здоровья, на материальное обеспечение в старости, на жилище, на образование, на пользование достижениями культуры.

Исходным пунктом партийного, политического подхода к экономике служило и служит неизменное программное требование — все во имя человека, все для блага человека.

«ТОЛЬКО СОЦИАЛИЗМ ДАСТ ВОЗМОЖНОСТЬ ШИРОКО РАСПРОСТРАНИТЬ И НАСТОЯЩИМ ОБРАЗОМ ПОДЧИНИТЬ ОБЩЕСТВЕННОЕ ПРОИЗВОДСТВО И РАСПРЕДЕЛЕНИЕ ПРОДУКТОВ ПО НАУЧНЫМ СООБРАЖЕНИЯМ, ОТНОСИТЕЛЬНО ТОГО, КАК СДЕЛАТЬ ЖИЗНЬ ВСЕХ ТРУДЯЩИХСЯ НАИБОЛЕЕ ЛЕГКОЙ, ДОСТАВЛЯЮЩЕЙ ИМ ВОЗМОЖНОСТЬ БЛАГОСОСТОЯНИЯ».

В. И. ЛЕНИН







84. Конституция СССР. 1977 г. Обложка.

85. Молодежь Куйбышевского района столицы отправляется на строительство Байкало-Амурской магистрали.

86. Изостудия в детском саду.

87. Контрольная.

88. Право на труд.

89. Московский государственный университет имени М. В. Ломоносова.







90



91

90. Москва. Большой театр.

91. Ташкент. Улица Хмельницкого.

92. Ленинский мемориальный комплекс в Ульяновске.



92



93



94

«...ДОРОГА НАША — ВЕРНАЯ, ИБО ЭТО — ДОРОГА, К КОТОРОЙ РАНО ИЛИ ПОЗДНО НЕМИНУЕМО ПРИДУТ И ОСТАЛЬНЫЕ СТРАНЫ».

В. И. ЛЕНИН

Под знаменем марксизма-ленинизма социалистические революции победили в ряде стран Европы, Азии и Латинской Америки. Сложилась мировая система социализма, которая стала решающим фактором общественного прогресса, оплотом мира и безопасности народов.

Сотрудничество социалистических государств представляет новый тип международных отношений, строящихся на принципах социалистического интернационализма — идейном единстве, общности цели, творческой взаимопомощи при полном уважении интересов, особенностей и традиций каждой из стран.

93. Экономическое совещание стран — членов СЭВ на высшем уровне. Москва. Июнь 1984 г.

94. При содействии СССР во Вьетнаме строится крупнейший во всей Юго-Восточной Азии гидроузел Хоабинь.

95. Здание СЭВ в Москве.

96. В главном корпусе обогатительной фабрики комбината «Эрдэнэт», в строительстве которого принимают участие советские и монгольские специалисты.



95



96



97

Без экономической интеграции сегодня невозможно представить себе жизнь стран социалистического содружества. В перспективе же интеграция станет еще более глубокой, всеохватывающей и эффективной, надежно обеспечивая укрепление национальных экономик стран-участниц.



98

97. Космонавты социалистических стран — участники II Конференции ООН по исследованию и использованию космического пространства в мирных целях. Вена. 1982 г.

98. Советский инженер на одном из предприятий Кубы.

99. Перед началом соревнований экскаваторщиков стран — членов СЭВ. ГДР. 1980 г.

100. Дружеская встреча участников учений армий стран Варшавского Договора «Братство по оружию-80».

101. На военных учениях армий стран Варшавского Договора «Щит-82».



99



100



101

Надежным щитом социалистического содружества является Организация Варшавского Договора.



102

«ВО ВСЕМ МИРЕ ДВИЖЕНИЕ КОММУНИСТИЧЕСКОЕ РАСТЕТ ПРЕВОСХОДНО... ШИРОКОЕ, МОЩНОЕ, ГЛУБОКОЕ И НЕПОБЕДИМОЕ».

В. И. ЛЕНИН

Крупными вехами на пути дальнейшего сплочения коммунистического движения, усиления борьбы против империализма, за мир, демократию и социальный прогресс стали международное Совещание коммунистических и рабочих партий (Москва, 1969 г.), Встреча коммунистических и рабочих партий Европы за мир и разоружение (Париж, 1980 г.) и другие форумы коммунистов мира. Они являются яркой демонстрацией неиссякаемой жизненной силы интернациональной солидарности коммунистов всех стран.

102. Московское Совещание коммунистических и рабочих партий. 1969 г.

103. ГЭС в Афганистане, созданная с помощью Советского Союза.

104. Советские специалисты помогают рабочим Ассабского нефтеперерабатывающего завода, построенного с помощью СССР. Эфиопия.

105. Советские тракторы на полях провинции Такео. Кампучия.

106. Металлургический комбинат в Бокаро — символ советско-индийской дружбы.



103



104



105

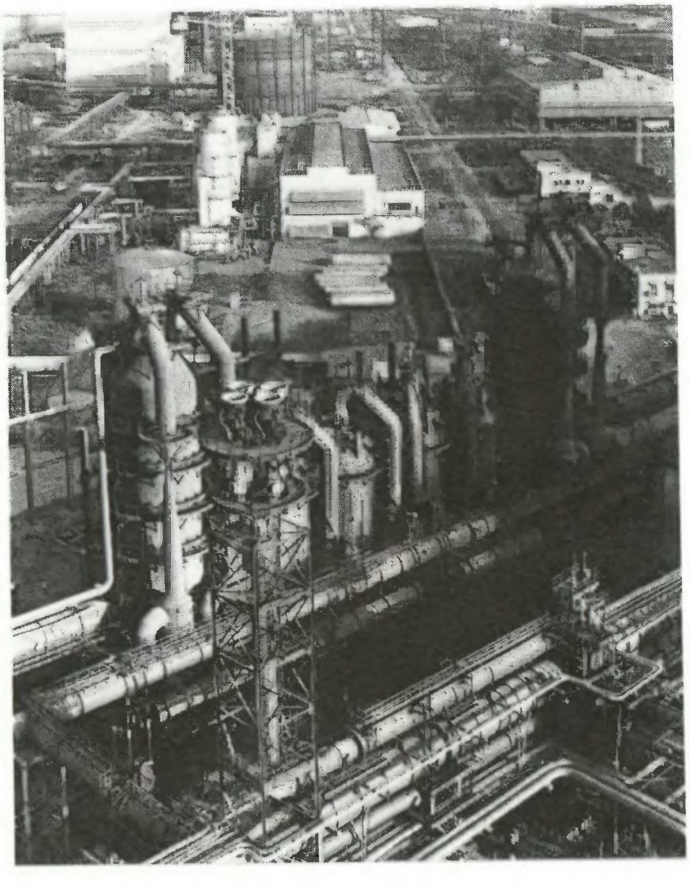

106

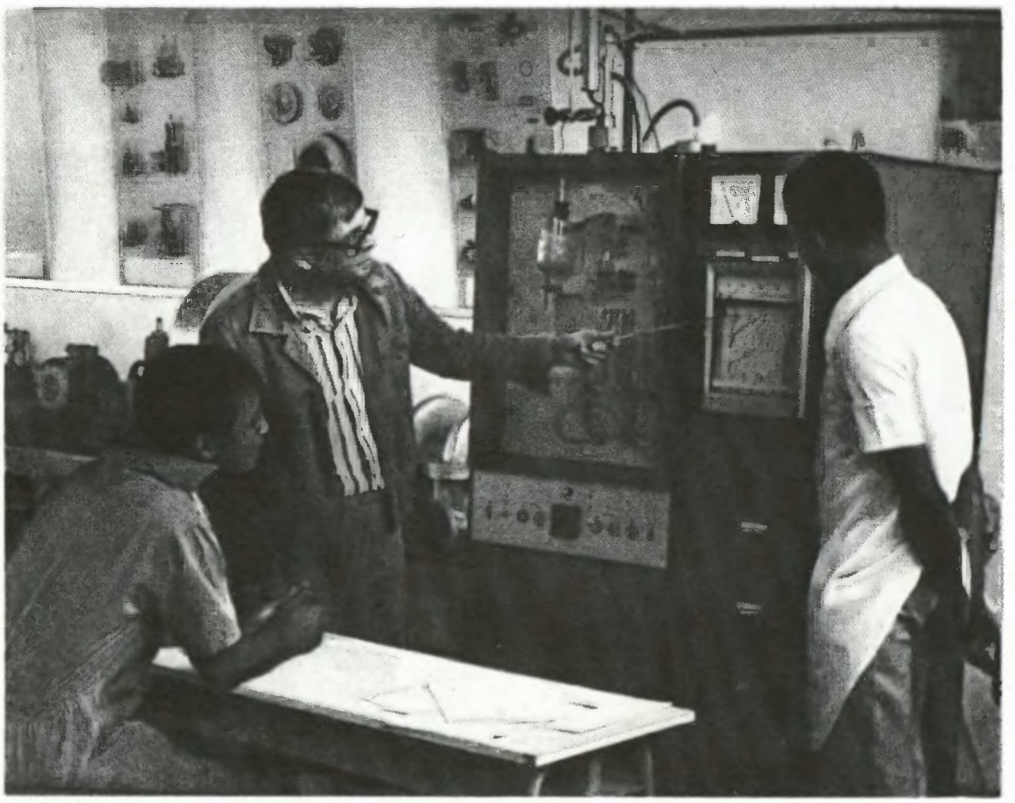

107

107. Советские преподаватели проводят практические занятия в ПТУ в Матоле, созданном при содействии СССР. Мозамбик. 1981 г.

108. Строительство школы в Ходейде — безвозмездный дар СССР народу НДРЙ.

109. VII Конференция глав государств и правительств неприсоединившихся стран. Дели. 1983 г.



108



109

«ТРУДЯЩИЕСЯ МАССЫ КОЛОНИАЛЬНЫХ И ПОЛУКОЛОНИАЛЬНЫХ СТРАН, СОСТАВЛЯЯ ОГРОМНОЕ БОЛЬШИНСТВО НАСЕЛЕНИЯ ЗЕМЛИ, ПРОБУЖДЕНЫ К ПОЛИТИЧЕСКОЙ ЖИЗНИ УЖЕ С НАЧАЛА XX ВЕКА».

В. И. ЛЕНИН

Существование Советского Союза, его успехи, рост мировой системы социализма оказывают громадное влияние на развитие национально-освободительного движения. Народы, освободившиеся от колониального гнета, все больше осознают, что полная победа национально-освободительной революции и ликвидация вековой отсталости могут быть достигнуты, как учил Ленин, только на пути некапиталистического развития. Советский Союз, неуклонно проводя в жизнь принцип интернационализма, оказывает освободившимся странам дружественную бескорыстную помощь в развитии промышленности, техники, науки, содействует росту их культуры.



110



111

«...СИСТЕМАТИЧЕСКИ ПРОДОЛЖАТЬ ПОЛИТИКУ МИРА, ПРИНИМАЯ ВСЕ НЕОБХОДИМЫЕ ДЛЯ ЕЕ УСПЕХА МЕРЫ».

В. И. ЛЕНИН

КПСС, руководствуясь ленинским принципом мирного сосуществования государств с различным социальным строем, последовательно и настойчиво борется за сохранение и упрочение мира. Принцип мирного сосуществования включен в десятки международных актов, в том числе и в Заключительный акт Совещания по безопасности и сотрудничеству в Европе. Миролюбивая внешняя политика, крупные инициативы, выдвинутые в последнее время Советским Союзом, находят все большую поддержку международной общественности.

«НАШУ МИРНУЮ ПОЛИТИКУ ОДОБРЯЕТ ГРОМАДНЕЙШЕЕ БОЛЬШИНСТВО НАСЕЛЕНИЯ».

В. И. ЛЕНИН



112



113





114

110. Торжественное открытие Совещания по безопасности и сотрудничеству в Европе. Хельсинки. 1975 г.

111. Советский народ принял активное участие в «Марше Мира-82».

112. Ленинград. Манифестация трудящихся в рамках Недели действий за разоружение. 1983 г.

113. Минск. Неделя действий за безопасность и сотрудничество в Европе. Манифестация женщин. 1983 г.

114. Золотая медаль Международной Ленинской премии «За укрепление мира между народами». Учреждена указом Президиума Верховного Совета СССР от 6 сентября 1956 г. Присуждается гражданам любой страны независимо от их политических взглядов, партийной принадлежности, религиозных убеждений и расовых различий за выдающиеся заслуги в борьбе за мир.


ЛЕНИН ЖИВ
ЛЕНИН БУДЕТ ЖИТЬ



115. Москва. Манифестация на Красной площади.

Великие идеи Владимира Ильича Ленина, творчески развиваемые Коммунистической партией Советского Союза и другими марксистско-ленинскими партиями, воплощаются в жизнь. Торжество идей Ленина во всем мире неизбежно, ибо они отражают закономерный поступательный ход истории, возвещают светлое будущее, к которому неудержимо идет все человечество.

Ленинизм — это самая передовая и влиятельная идеология в современном мире, идеология тех, кому принадлежит будущее. На свете не было и нет человека, труды которого имели бы такое распространение, какое имеют произведения В. И. Ленина. Они изданы на 134 языках народов мира. Тиражи ленинских книг исчисляются сотнями миллионов экземпляров. Их читают, по ним учатся жить и бороться люди во всех странах, на всех континентах.


Lénine
MARX ENGELS LENINE
SUR LA COMMUNE DE PARIS
LÉNINE
Cultura e Revolução Cultural
LÉNINE
Le développement du capitalisme en Russie
TUYEN TAP
LENIN
OBRAS ESCOGIDAS
LENIN
VALDA VERK
I TIO BAND
2
V.I.LENINE
OBRAS
LENIN
1
2
3
4
5
LENIN
1
2
LENIN
Problemas de política nacional e internacionalismo proletario
Lenin
A BIOGRAPHY
レーニン選集
В И ЛЕНИН
Lénine
LENIN
Against Imperialist War
Lenin
Cartas a los obreros de Europa

117. Плакат. Художник О. Масляков.



Основные даты жизни и деятельности В. И. Ленина

1870
Апрель, 10(22) — В Симбирске (ныне Ульяновск) родился Владимир Ильич Ульянов (Ленин).

1879
Август, 16(28) — Ленин принят в первый класс Симбирской классической гимназии.

1886
Январь, 12(24) — Смерть отца Ленина — Ильи Николаевича Ульянова.

1887
Май, 8(20) — Казнь брата Ленина — Александра Ульянова, осужденного по делу о покушении на царя Александра III.

Июнь, 10(22) — Ленин окончил Симбирскую гимназию с золотой медалью.

Август, 13(25) — Ленин принят в число студентов юридического факультета Казанского университета.

Декабрь, в ночь с 4 на 5 (с 16 на 17) — Арест Ленина за участие в студенческих волнениях.

Декабрь, 5(17) — Ленин исключен из Казанского университета.

Декабрь, 7(19) — Ленин выслан из Казани в деревню Кокушкино под негласный надзор полиции.

1888
Сентябрь, ранее 14(26) — Ленин получает разрешение возвратиться из деревни Кокушкино в Казань.

Осень 1888 г.— ранее мая 1889 г. — Ленин в Казани вступает в один из марксистских кружков, организованных Н. Е. Федосеевым.

1889
Май, 3—4 (15—16) — Ленин вместе с семьей переезжает из Казани в Самарскую губернию на хутор близ деревни Алакаевка.

Сентябрь, 5(17) — Ленин вместе с семьей переезжает с хутора близ деревни Алакаевка в Самару.

Конец 1889 г.— 1890 г. — Ленин знакомится с членами нелегальных кружков Самары и ведет пропаганду марксизма среди самарской молодежи.

1891
Апрель — май и сентябрь — ноябрь — Ленин сдает государственные экзамены при Петербургском университете по курсу юридического факультета.

Начало мая — Смерть сестры Ленина Ольги Ульяновой в Петербурге.

1892
Январь, 14(26) — Ленин получает университетский диплом первой степени.

Январь, 30 (февраль, 11) — Ленин зачислен помощником присяжного поверенного к А. Н. Хардину в Самаре.

Весна 1892 г.— лето 1893 г. — Ленин выступает в Самарском окружном суде в качестве защитника по судебным делам отдельных лиц.

Весна 1893 г. — Вокруг Ленина образуется кружок самарских марксистов. В нем он выступает с рефератом «Новые хозяйственные движения в крестьянской жизни».

1893
Август (сентябрь) — Ленин приезжает в Петербург, зачисляется помощником присяжного поверенного.

Октябрь — Ленин вступает в петербургский марксистский кружок студентов-технологов.

Осень — Ленин пишет реферат «По поводу так называемого вопроса о рынках» и читает его в марксистском кружке.

Весна — лето 1894 г. — Ленин пишет работу «Что такое «друзья народа» и как они воюют против социал-демократов?», которая печатается нелегально на гектографе отдельными выпусками в Петербурге, Москве, Горках Владимирской области.

Осень 1893 г.— зима 1894 г. — Ленин ведет в Петербурге занятия в рабочих кружках за Невской заставой, на Петербургской и Выборгской стороне.

Конец 1894 г.— начало 1895 г. — Ленин пишет работу «Экономическое содержание народничества и критика его в книге г. Струве (Отражение марксизма в буржуазной литературе)».

1895
Апрель, 25 (май, 7) — Ленин уезжает за границу для установления связей с группой «Освобождение труда» и ознакомления с западноевропейским рабочим движением.

Май — Ленин живет в Швейцарии, посещает в Женеве Г. В. Плеханова, в Цюрихе — П. Б. Аксельрода.

Конец мая — июнь — Ленин живет в Париже, знакомится с Полем Лафаргом, посещает памятные места Коммуны.

Вторая половина июля — начало сентября — Ленин живет в Берлине, работает в публичной библиотеке, посещает рабочие собрания.

Сентябрь, 7(19) — Ленин возвращается из-за границы в Петербург.

Позднее 7(19) сентября — Ленин пишет статью «Фридрих Энгельс».

Позднее 29 сентября (11 октября) — Ленин руководит собранием петербургских революционных марксистов, на котором произошло окончательное организационное оформление общегородской социал-демократической организации, получившей название «Союз борьбы за освобождение рабочего класса».

Декабрь, в ночь с 8 на 9 (с 20 на 21) — Арест Ленина и его соратников по петербургскому «Союзу борьбы».

Позднее 9(21) декабря — Ленин пишет в тюрьме «Проект программы» социал-демократической партии.

Конец 1895 г. — Ленин в тюрьме приступает к работе над своей книгой «Развитие капитализма в России».

1897
Январь, 29 (февраль, 10) — Подписано «высочайшее повеление» о высылке Ленина в Восточную Сибирь под гласный надзор полиции на три года.

Февраль, 17 (март, 1) — Отъезд Ленина из Петербурга в сибирскую ссылку. На пути в Сибирь он останавливается на несколько дней в Москве.

Март, 4(16) — Ленин прибывает в Красноярск, где встречается с политическими ссыльными, занимается в библиотеке коллекционера-библиофила купца Г. В. Юдина.

Май, 8(20) — Ленин приезжает для отбывания ссылки в село Шушенское Минусинского округа Енисейской губернии.

Конец 1897 г. — Ленин пишет программную работу — брошюру «Задачи русских социал-демократов», изданную за границей группой «Освобождение труда».

1898
Май, 7(19) — В ссылку к Ленину приезжает вместе с матерью, Елизаветой Васильевной Крупской, высланная на три года по делу петербургского «Союза борьбы» Н. К. Крупская.

Июль, 10(22) — Ленин вступает в брак с Н. К. Крупской.

Между 9 и 15 (21 и 27) октября — В России выходит первый сборник произведений Ленина «Экономические этюды и статьи» за подписью: Владимир Ильин.

1899
Январь, 30 (февраль, 11) — Ленин закончил подготовку к печати книги «Развитие капитализма в России. Процесс образования внутреннего рынка для крупной промышленности».

Май, 2(14) — Обыск и допрос Ленина в селе Шушенском в связи с тем, что полицией установлен факт переписки Ленина с ссыльными социал-демократами.

Между 7 и 22 августа (19 августа и 3 сентября) — Под руководством Ленина в селе Ермаковском проходит совещание 17 политических ссыльных-марксистов Минусинского округа, на котором был принят написанный Лениным «Протест российских социал-демократов».

1899 г. — Ленин подробно разрабатывает план создания в России марксистской революционной пролетарской партии, в основе которого лежала идея издания за границей общерусской нелегальной марксистской газеты.

1900
Январь, 29 (февраль, 10) — Конец срока ссылки Ленина. Вместе с Н. К. Крупской и ее матерью он выехал в Европейскую Россию.

Первая половина февраля — Ленин останавливается в Уфе, где Н. К. Крупская остается до окончания срока своей ссылки.

Февраль, 26 (март, 10) — Ленин приезжает в Псков, избранный им местом жительства после окончания ссылки. Здесь за ним устанавливается негласный надзор полиции.

Конец марта — апрель, ранее 4(17) — Ленин проводит в Пскове совещание, на котором обсуждается составленный им «Проект заявления редакции «Искры» и «Зари» с изложением программы и задач общерусской политической газеты и научно-политического журнала.

Июль, 16(29) — Ленин выезжает за границу для осуществления плана издания газеты «Искра», живет в Мюнхене.

Начало августа — В Швейцарии на переговорах с членами группы «Освобождение труда» достигнуто соглашение о составе редакционной коллегии газеты «Искра» во главе с Лениным.

Между 2 и 11 (15 и 24) декабря — Ленин находится в Лейпциге в связи с выпуском первого номера газеты «Искра».

Конец декабря — В Лейпциге выходит первый номер общерусской нелегальной марксистской газеты «Искра» с передовой статьей Ленина «Насущные задачи нашего движения».

1901
Февраль, 15(28) — Ленин выезжает из Мюнхена в Прагу для организации приезда Н. К. Крупской за границу.

Не позднее 1(14) апреля — К Ленину в Мюнхен из Уфы приезжает Н. К. Крупская.

Апрель 1901 — январь 1902 г. — Ленин работает над книгой «Что делать? Наболевшие вопросы нашего движения».

1902
Между 8 января и 18 февраля (21 января и 3 марта) — Ленин пишет проект программы партии.

Начало марта — В Штутгарте выходит из печати книга Ленина «Что делать?».

Начало апреля — Ленин и Крупская в связи с переносом издания газеты «Искра» переезжают в Лондон.

Вторая половина июня — 12(25) июля — Ленин живет в Логиви (Франция) вместе с матерью и сестрой А. И. Елизаровой.

Октябрь — ноябрь — Ленин в Швейцарии (Лозанна, Женева, Берн, Цюрих) читает рефераты о программе и тактике эсеров.

1903
Февраль, 10—24 (февраль, 23 — март, 9) — Ленин живет в Париже, читает лекции в Русской высшей школе общественных наук, выступает с рефератами на собраниях русских политэмигрантов.

Между 1 и 28 марта (14 марта и 10 апреля) — Ленин работает над брошюрой «К деревенской бедноте. Объяснение для крестьян, чего хотят социал-демократы».

Конец апреля — Ленин и Н. К. Крупская переезжают из Лондона в Женеву, куда переведено издание газеты «Искра».

Вторая половина мая — июль — Ленин разрабатывает регламент и порядок дня II съезда РСДРП, пишет проекты резолюций и окончательный вариант проекта устава партии.

Июль, 17(30) — август, 10(23) — Ленин принимает участие в работе II съезда РСДРП, который проходил в Брюсселе и Лондоне.

1904
Февраль — май, ранее 6(19) — Ленин пишет книгу «Шаг вперед, два шага назад (Кризис в нашей партии)».

Между 22 и 30 июля (4 и 12 августа) — Ленин руководит работой по составлению доклада большевиков Амстердамскому конгрессу II Интернационала.

Конец июля (ранее 14 августа) — Под руководством Ленина вблизи Женевы происходит совещание 22 большевиков.

Август, 19 (сентябрь, 1) — Под руководством Ленина в Женеве начинает работать издательство социал-демократической партийной литературы В. Бонч-Бруевича и Н. Ленина.

Декабрь, 22 (январь, 4 1905 г.) — В Женеве под редакцией Ленина выходит первый номер большевистской газеты «Вперед».

1905
Январь, 10(23) — Ленин и Н. К. Крупская в Женеве узнают о событиях 9 января 1905 г. в России.

Январь, 12(25) — Ленин пишет статью «Начало революции в России» для № 4 газеты «Вперед».

Март, 20 (апрель, 2) — Ленин избирается делегатом на III съезд РСДРП от одесской организации партии.

Апрель, 12—27 (апрель, 25—май, 10) — Ленин руководит работой III съезда РСДРП, проходившего в Лондоне.

Апрель, 27 (май, 10) — Ленин назначен ЦК РСДРП ответственным редактором Центрального Органа партии газеты «Пролетарий» и представителем ЦК за границей.

Май, 14(27) — В России выходит первый номер большевистской газеты «Пролетарий», в котором опубликованы главнейшие резолюции III съезда РСДРП.

Июнь—июль — Ленин пишет книгу «Две тактики социал-демократии в демократической революции».

Начало ноября — Ленин выезжает из Женевы в Россию через Стокгольм. В Стокгольме живет несколько дней, ожидая документов, необходимых для возвращения в Россию.

Ноябрь, 2—4 (15—17) — Ленин пишет статью «Наши задачи и Совет рабочих депутатов».

Ноябрь, 8(21) — Ленин приезжает в Петербург.

Между 9(22) ноября и 3(16) декабря — Ленин возглавляет редакцию легальной газеты «Новая Жизнь», которая становится фактически Центральным Органом партии.

Декабрь, 12—17 (25—30) — Ленин руководит Первой конференцией РСДРП в Таммерфорсе (Финляндия).

1906
Первая половина января — Ленин нелегально приезжает из Петербурга в Москву, знакомится с положением дел после Декабрьского вооруженного восстания, посещает места баррикадных боев, встречается с участниками вооруженной борьбы московских рабочих.

Конец февраля—начало марта — Ленин в Куоккала (Финляндия), на даче «Ваза», готовит проекты резолюций к IV (Объединительному) съезду РСДРП.

Март, 26 (апрель, 8) — Ленин избирается делегатом на IV (Объединительный) съезд РСДРП от петербургской организации.

Апрель, 10—25 (апрель, 23—май, 8) — Ленин принимает активное участие в работе IV (Объединительного) съезда РСДРП, избирается в президиум съезда, участвует в комиссии по выработке проекта устава РСДРП, выступает по аграрному вопросу и др.

Май—июль, до 7(20) — Ленин редактирует легальные большевистские газеты «Волна», «Вперед», «Эхо», выступает с докладами о IV (Объединительном) съезде РСДРП.

Сентябрь 1906—июнь 1907 — Ленин живет в Финляндии, редактирует большевистские газеты «Пролетарий», «Новый Луч», «Наше Эхо» и другие.

Ноябрь, 2—7 (15—20) 1906 — Ленин участвует в работе Второй конференции РСДРП («Первой Всероссийской») в Таммерфорсе.

1907
Апрель, 30—май, 19 (май, 13—июнь, 1) — Ленин принимает руководящее участие в работе V (Лондонского) съезда РСДРП.

Июнь, 25 (июль, 8) — Ленин избран Центральным Комитетом РСДРП представителем партии в Международное социалистическое бюро.

Июль, 21—23 (август, 3—5) — Ленин участвует в работе Третьей конференции РСДРП («Второй Общероссийской») в Котке (Финляндия).

Август, 5—11 (18—24) — Ленин участвует в работе Штутгартского конгресса II Интернационала.

Август, 6(19) — Ленин как редактор большевистской газеты «Пролетарий» участвует в Штутгарте в совещании редакторов и издателей социалистических газет.

Август — Ленин избран Центральным Комитетом РСДРП главным редактором Центрального Органа партии—газеты «Социал-Демократ».

Август—декабрь — Ленин подготавливает к печати трехтомное издание своих сочинений «За 12 лет».

Ноябрь, 5—12 (18—25) — Ленин участвует в работе Четвертой конференции РСДРП («Третьей Общероссийской») в Гельсингфорсе (Финляндия).

Ноябрь—декабрь — Ленин работает над книгой «Аграрная программа социал-демократии в первой русской революции 1905—1907 годов».

Декабрь, не позднее 13(26) — Ленин выезжает из Финляндии за границу.

Декабрь, 25 (январь, 7 1908) — Ленин и Крупская приезжают в Женеву. Начало второй эмиграции Ленина.

1908
Январь—февраль — Ленин ведет работу по возобновлению издания газеты «Пролетарий» в Женеве.

Февраль—октябрь — Ленин работает над книгой «Материализм и эмпириокритицизм».

Вторая половина марта—не позднее 3(16) апреля — Ленин пишет статью «Марксизм и ревизионизм» для сборника «Карл Маркс (1818—1883)». Сборник вышел в Петербурге осенью 1908 г.

Между 10 и 17 (23 и 30) апреля — Ленин по просьбе А. М. Горького приезжает на о. Капри и проводит там несколько дней.

Декабрь, 1(14) — Ленин и Крупская переезжают из Женевы в Париж, куда переводится издание газеты «Пролетарий».

Декабрь, 21—27 (январь, 3—9 1909) — Ленин принимает участие в работе V Общероссийской конференции РСДРП в Париже.

1909
Июнь, 8—17 (21—30) — Ленин руководит Совещанием расширенной редакции «Пролетария».

Лето — Ленин с семьей отдыхает в деревне Бомбон под Парижем, посещает Поля Лафарга в Дравейле.

Октябрь, 23 (ноябрь, 5) — Ленин выезжает из Парижа в Брюссель на одиннадцатую сессию Международного социалистического бюро.

Октябрь, 24 (ноябрь, 6) — Ленин принимает участие в III Интернациональной конференции социалистических журналистов в Брюсселе.

1910
Январь, 2—23 (январь, 15—февраль, 5) — Ленин участвует в работе пленума ЦК РСДРП в Париже, избирается в редакцию ЦО «Социал-Демократ».

Июнь, 18—30 (июль, 1—13) — Ленин живет на о. Капри у М. Горького.

Август, 15—21 (август, 28—сентябрь, 3) — Ленин участвует в работе Копенгагенского конгресса II Интернационала.

Август, 30 — сентябрь, 12 (сентябрь, 12—25) — Ленин живет в Стокгольме, куда приезжает для свидания с матерью М. А. Ульяновой и сестрой М. И. Ульяновой.

Сентябрь, 15(28) — Ленин возвращается в Париж.

Октябрь, 30 (ноябрь, 12) — В Париже выходит первый номер большевистской «Рабочей Газеты» со статьей В. И. Ленина «Уроки революции».

Декабрь, 16(29) — В Петербурге выходит первый номер большевистской легальной газеты «Звезда» со статьей Ленина «Разногласия в европейском рабочем движении».

Декабрь — В Москве выходит первый номер большевистского легального журнала «Мысль» со статьями Ленина «Герои «оговорочки» и «О статистике стачек в России».

1911
Январь, 5(18) — Ленин в Париже читает реферат о Л. Н. Толстом.

Март, 5(18) — Ленин выступает в Париже на митинге, посвященном 40-летию со дня провозглашения Коммуны.

Май, 28 — июнь, 4 (июнь 10—17) — Ленин руководит работой совещания членов ЦК РСДРП, созванного в Париже в связи с необходимостью созыва пленума ЦК РСДРП и общепартийной конференции.

Весна и лето, до 8 сентября — Ленин и Н. К. Крупская живут в Лонжюмо (под Парижем). Ленин руководит организацией и работой партийной школы.

Сентябрь, 10—11 (23—24) — Ленин в Цюрихе участвует в заседании Международного социалистического бюро.

Сентябрь — ноябрь — Ленин выступает с рефератами на темы «Столыпин и революция», «Манифест либеральной рабочей партии» в Цюрихе, Берне, Женеве, Париже, Лондоне и ряде городов Бельгии.

Октябрь, 19 (ноябрь, 1) — Ленин письмом запрашивает чешского социал-демократа А. Немеца о возможности созыва конференции РСДРП в Праге и просит оказать помощь в ее организации.

Ноябрь, 20 (декабрь, 3) — Ленин произносит речь от имени РСДРП на похоронах Поля и Лауры Лафарг.

Декабрь, 14—17 (27—30) — Ленин в Париже на совещании заграничных большевистских групп выступает с докладом о положении дел в партии и др.

Декабрь, ранее 17(30) — В Петербурге выходит первый номер большевистского легального журнала «Просвещение».

1912
Январь, 5—17 (18—30) — Ленин руководит VI (Пражской) Всероссийской конференцией РСДРП, выступает с докладами, пишет проекты резолюций.

Январь, 19 (февраль, 1) — конец января — Ленин в Лейпциге информирует социал-демократических депутатов III Государственной думы о решениях Пражской конференции.

Апрель, 22 (май, 5) — В Петербурге выходит первый номер ежедневной легальной большевистской газеты «Правда».

Между 4 и 9 (17 и 22) июня — Ленин с Н. К. Крупской и ее матерью переезжают из Парижа в Краков; по пути останавливаются на несколько дней в Лейпциге, где Ленин выступает с рефератом о революционном подъеме в России.

Июнь, 9(22) — Ленин с семьей приезжает в Краков.

Декабрь, 26 — январь, 1 (январь, 8—14) 1913 — Ленин руководит Краковским совещанием ЦК РСДРП с партийными работниками, проводит заседание ЦК совместно с большевиками-депутатами, на котором обсуждаются вопросы деятельности большевистской фракции IV Думы.

1913
Апрель, 5(18) — Ленин выступает в Кракове с докладом на тему «Современная Россия и рабочее движение».

Апрель, 6(19) — Выходит № 3 журнала «Просвещение», посвященный 30-летию со дня смерти Карла Маркса, со статьей В. И. Ленина «Три источника и три составных части марксизма».

Апрель, 13(26) — Ленин читает в Лейпциге реферат на тему «Общественный подъем в России и задачи социал-демократов».

Апрель, 18 (май, 1) — Ленин присутствует на первомайском собрании рабочих в Кракове.

Апрель, 23—24 (май, 6—7) — Ленин и Н. К. Крупская переезжают на лето в деревню Поронин (недалеко от Кракова).

Июнь, 12(25) — июль, 22 (август, 4) — В связи с болезнью Н. К. Крупской Ленин живет в Берне.

Июнь, 26—30 (июль, 9—13) — Ленин выступает в Цюрихе, Женеве, Берне, Лозанне с рефератами на тему «Социал-демократия и национальный вопрос».

Июль, 24 (август, 6) — октябрь, 7(20) — Ленин и Н. К. Крупская живут в Поронине.

Август, 4(17) — Соболезнование Ленина от имени ЦК РСДРП по поводу смерти Августа Бебеля публикуется в № 211 газеты «Vorwärts».

Сентябрь, 23 — октябрь, 1 (октябрь, 6—14) — Ленин в Поронине на «летнем», «августовском» совещании ЦК РСДРП с партийными работниками выступает с отчетным докладом ЦК РСДРП, с докладами по национальному вопросу и о международном социалистическом конгрессе.

Конец 1913 — Ленин изучает четырехтомное издание переписки Маркса и Энгельса на немецком языке и пишет статью «Переписка Маркса с Энгельсом».

1914
Январь, 9—10 (22—23) — Ленин выступает в Париже на двух митингах социал-демократов, посвященных годовщине 9 января 1905 г., и с рефератом на тему «Национальный вопрос».

Январь, 13—20 (январь, 26 — февраль, 2) — Ленин в Брюсселе участвует в работе IV съезда Социал-демократии Латышского края, выступает с докладом.

Январь, 20—24 (февраль, 2—6) — Ленин читает рефераты в Льеже и Лейпциге на тему «Национальный вопрос».

Март, 8(21) — Ленин выступает в Кракове в студенческом обществе «Спуйня» с рефератом на тему «Российская социал-демократия и национальный вопрос».

Апрель, 22 или 23 (май, 5 или 6) — Ленин с семьей переезжает в Белый Дунаец.

Июнь, 23—30 (июль, 6—13) — Ленин пишет доклад ЦК РСДРП и инструктивные указания делегации ЦК на Брюссельском совещании, созываемом МСБ из представителей всех течений русских социал-демократов.

Между 29 июня и 6 июля (12 и 19 июля) — Ленин в Поронине руководит заседанием членов ЦК с приехавшими из России партийными работниками по вопросам работы думской фракции и подготовки партийного съезда.

Июль, 19 (август, 1) — Ленин узнает об объявлении Германией войны России.

Июль, 26 (август, 8) — Арест Ленина в Новом Тарге.

Август, 6(19) — Ленин освобожден из тюрьмы.

Август, 23 (сентябрь, 5) — Ленин приезжает в Берн (Швейцария).

Август, 24—26 (сентябрь, 6—8) — Ленин на совещании большевиков в Берне выступает с докладом об отношении большевистской партии к войне.

Конец августа — сентябрь — Ленин в Бернской библиотеке изучает литературу об империализме и войне.

Сентябрь, ранее 28 (11 октября) — Ленин пишет манифест ЦК РСДРП «Война и российская социал-демократия».

Конец сентября — октябрь, 14(27) — Ленин в Берне, Лозанне, Женеве, Кларане, Цюрихе выступает с рефератами о войне и об отношении к ней социал-демократии.

Октябрь, 19 (ноябрь, 1) — Под редакцией Ленина после годичного перерыва возобновляется издание газеты «Социал-Демократ».

1915
Февраль, 14—19 (февраль, 27 — март, 4) — Ленин руководит конференцией заграничных секций РСДРП в Берне, выступает с докладом на тему «Война и задачи партии».

Март, 10(23) — Ленин участвует в похоронах Е. В. Крупской.

Конец мая — сентябрь — Ленин в связи с болезнью Н. К. Крупской живет в Зёренберге (Швейцария).

Вторая половина мая — первая половина июня — Ленин пишет статью «Крах II Интернационала».

Август, 23—26 (сентябрь, 5—8) — Ленин участвует в работе Циммервальдской конференции, организует и сплачивает ее левое крыло.

Август, 29 или 30 (сентябрь, 11 или 12) — Выходит номер 1—2 журнала «Коммунист» со статьями Ленина «Крах II Интернационала», «Честный голос французского социалиста», «Империализм и социализм в Италии (Заметка)».

Конец декабря 1915 — июнь, 19 (январь — июль, 2) 1916 — Ленин работает над книгой «Империализм, как высшая стадия капитализма» в бернских, а затем цюрихских библиотеках.

1916
Январь, 2(15) — Ленин руководит заседанием Бюро Циммервальдской левой, на котором обсуждается вопрос об издании журнала «Vorbote».

Январь, 28 или 29 (февраль, 10 или 11) — Ленин и Н. К. Крупская переезжают из Берна в Цюрих.

Апрель, 11—17 (24—30) — Ленин участвует в работе Второй международной социалистической конференции в Кинтале, сплачивает ее левое крыло.

Май, 20 (июнь, 2) — Ленин в Женеве делает доклад о Кинтальской конференции на собрании женевской секции большевиков.

Июнь, 19 (июль, 2) — Ленин заканчивает работу над книгой «Империализм, как высшая стадия капитализма».

Июль, позднее 12(25) — Ленин получает известие о смерти матери Марии Александровны Ульяновой, последовавшей в Петрограде 12(25) июля 1916 года на 82 году жизни.

Октябрь, 22 (ноябрь, 4) — Ленин выступает на съезде швейцарской социал-демократии в Цюрихе с приветственной речью от имени ЦК РСДРП.

Октябрь — Выходит «Сборник «Социал-Демократа» № 1 со статьями Ленина «Итоги дискуссии о самоопределении», «О брошюре Юниуса» и тезисами «Социалистическая революция и право наций на самоопределение».

Декабрь 1916 — февраль 1917 — Ленин работает в цюрихской библиотеке, делает выписки из произведений К. Маркса и Ф. Энгельса, подготовленный материал он озаглавил «Марксизм о государстве».

1917
Январь, 9(22) — Ленин выступает с докладом о революции 1905 года на собрании молодежи в Цюрихе.

Март, 2(15) — Ленин получает первые известия о Февральской революции в России.

Март, 4(17) — Ленин пишет «Набросок тезисов 4(17) марта 1917 года» и посылает его в Стокгольм для руководства большевикам, отъезжающим в Россию.

Март, 7(20)—26 (апрель, 8) — Ленин пишет «Письма из далека».

Март, 14(27) — Ленин выступает в Цюрихе с рефератом «Русская революция, ее значение и ее задачи».

Март, 27 (апрель, 9) — Ленин и Н. К. Крупская с группой политэмигрантов выезжают из Швейцарии в Россию.

Март, 31 (апрель, 13) — По пути на родину Ленин останавливается в Стокгольме; участвует в совещании шведских левых социал-демократов; организует Заграничное бюро ЦК РСДРП.

Апрель, 3(16) — Ленин возвращается в Россию.

Апрель, 4(17) — Ленин выступает на собрании большевиков — участников Всероссийского совещания Советов рабочих и солдатских депутатов с Апрельскими тезисами.

Апрель, 15(28) — Ленин выступает на митинге солдат броневого дивизиона в Михайловском манеже с речью, в которой разоблачает империалистическую политику продолжения захватнической войны Временным правительством.

Апрель, 14—22 (апрель, 27 — май, 5) — Ленин участвует в работе Петроградской общегородской конференции РСДРП(б).

Апрель, 24—29 (май, 7—12) — Ленин участвует в работе VII (Апрельской) Всероссийской конференции РСДРП(б); выступает с докладами о текущем моменте, по аграрному вопросу, о пересмотре партийной программы и др.

Май, 12(25)—21 (июнь, 3) — Ленин выступает на митингах рабочих Путиловского, Франко-Русского и других заводов и фабрик с речами о текущем моменте.

Май, 22 (июнь, 4) — Ленин выступает на I Всероссийском съезде крестьянских депутатов с речью по аграрному вопросу.

Май, 31 (июнь, 13) — Ленин выступает на I Петроградской конференции фабрично-заводских комитетов с речью по вопросу о рабочем контроле над промышленностью.

Июнь, 3—24 (июнь, 16—июль, 7) — Ленин участвует в работе I Всероссийского съезда Советов рабочих и солдатских депутатов; выступает с речами об отношении к Временному правительству и о войне.

Июнь, 16—23 (июнь, 29—июль, 6) — Ленин участвует в работе Всероссийской конференции фронтовых и тыловых военных организаций РСДРП(б).

Июнь, 20 (июль, 3) — Ленин избран I Всероссийским съездом Советов в члены Центрального Исполнительного Комитета.

Июль, 4(17) — Расстрел мирной демонстрации рабочих Временным правительством.

Июль, 5(18)—октябрь, 24 (ноябрь, 6) — Ленин находится на нелегальном положении, скрывается у рабочих Петрограда, затем на территории Финляндии.

Июль, 7(20) — Временное правительство отдает приказ об аресте Ленина.

Июль, 26—август, 3 (август, 8—16) — Ленин из подполья руководит VI съездом РСДРП(б).

Август—сентябрь — Ленин в подполье пишет книгу «Государство и революция. Учение марксизма о государстве и задачи пролетариата в революции».

Октябрь, 1(14) — Ленин пишет «Письмо в ЦК, МК, ПК и членам Советов Питера и Москвы большевикам».

Октябрь, 3(16) — Центральный Комитет принимает решение о переезде Ленина в Петроград.

Октябрь, между 3 и 10 (16 и 23) — Ленин нелегально возвращается в Петроград.

Октябрь, 10(23) — Ленин на заседании ЦК РСДРП(б) выступает с докладом о текущем моменте; вносит проект резолюции о вооруженном восстании.

Октябрь, 16(29) — Ленин выступает с докладом на расширенном заседании Центрального Комитета РСДРП(б) о заседании ЦК 10(23) октября и оглашает принятую ЦК резолюцию о вооруженном восстании.

Октябрь, 24 (ноябрь, 6) — Вечером Ленин прибывает в Смольный для руководства вооруженным восстанием.

Октябрь, в ночь с 24 на 25 (с 6 на 7 ноября) — Ленин непосредственно руководит Октябрьским вооруженным восстанием.

Октябрь, 25 (ноябрь, 7) — Ленин пишет воззвания «К гражданам России!», «Рабочим, солдатам и крестьянам!»; выступает с докладом о задачах власти Советов на заседании Петроградского Совета рабочих и солдатских депутатов.

Октябрь, 26 (ноябрь, 8) — Ленин на вечернем заседании II Всероссийского съезда Советов выступает с докладами о мире и о земле; съезд принимает написанные Лениным декреты о мире, о земле, об образовании Советского правительства.

Октябрь, в ночь с 26 на 27 (с 8 на 9 ноября) — Ленин избран II Всероссийским съездом Советов Председателем Совета Народных Комиссаров, членом Всероссийского Центрального Исполнительного Комитета Советов рабочих и солдатских депутатов (ВЦИК).

Ноябрь, 2(15) — Ленин подписывает «Декларацию прав народов России».

Ноябрь, в ночь с 7 на 8 (с 20 на 21) — Ленин от имени Совнаркома отдает предписание главнокомандующему Духонину немедленно предложить перемирие всем воюющим странам.

Ноябрь, 14(27) — Ленин выступает на Чрезвычайном Всероссийском съезде Советов крестьянских депутатов с речью по аграрному вопросу; подписывает «Положение о рабочем контроле».

Декабрь, в ночь с 18 на 19 1917 (в ночь на 1 января 1918) — Ленин вручает финляндской правительственной делегации подписанный им декрет Совнаркома о признании государственной независимости Финляндии.

Декабрь, 24—27 (6—9 января 1918) — Ленин отдыхает в Халиле (Финляндия), пишет статьи «Из дневника публициста (Темы для разработки)», «Запуганные крахом старого и борющиеся за новое», «Как организовать соревнование?», «Проект декрета о потребительных коммунах».

1918 Январь, не позднее 3(16) — Ленин пишет «Декларацию прав трудящегося и эксплуатируемого народа».

Январь, 1(14) — Ленин произносит речь в Михайловском манеже на проводах первых эшелонов социалистической армии. Автомобиль, в котором Ленин возвращался из Михайловского манежа, был обстрелян контрреволюционерами-террористами. Ленин не пострадал. Платтен, заслонивший Ленина, был ранен в руку.

Январь, 5(18) — Ленин присутствует на открытии Учредительного собрания. Ввиду отказа правоэсеровского большинства обсуждать «Декларацию прав трудящегося и эксплуатируемого народа» Ленин вместе со всей большевистской фракцией покидает Таврический дворец.

Январь, 10—18 (23—31) — Ленин участвует в работе III Всероссийского съезда Советов, на котором принимается написанная им «Декларация прав трудящегося и эксплуатируемого народа».

Январь, 28 (февраль, 10) — Ленин выступает на Всероссийском съезде земельных комитетов и крестьянской секции III Всероссийского съезда Советов с речью о работе в деревне.

Март, 6—8 — Ленин руководит работой VII съезда Российской Коммунистической партии (большевиков); выступает с политическим отчетом ЦК.

Март, 10—11 — Ленин вместе с другими членами правительства переезжает из Петрограда в Москву в связи с переносом столицы.

Март, 14—16 — Ленин участвует в работе IV Чрезвычайного Всероссийского съезда Советов, выступает с докладом о ратификации мирного договора.

Между 23 и 28 марта — Ленин диктует стенографу первоначальный набросок статьи «Очередные задачи Советской власти».

Апрель, 23 — Ленин выступает на Московской областной конференции работниц с речью о положении Советской Республики.

Май, 1 — Ленин выступает с речами на первомайском митинге на Красной площади перед демонстрантами и на митинге латышских стрелков и работников Кремля; присутствует на военном параде на Ходынском поле.

Май, 5 — Ленин пишет статью «О «левом» ребячестве и о мелкобуржуазности».

Май, 22 — Ленин выступает на II Всероссийском съезде комиссаров труда с речью о трудовой дисциплине и повышении производительности труда.

Май, 26 — Ленин выступает с приветственной речью на I Всероссийском съезде советов народного хозяйства.

Июнь, 21 — Ленин выступает на митингах рабочих в Сокольническом клубе и в Пресненском районе с речью о борьбе с голодом и контрреволюцией.

Июнь, 28 — Ленин выступает на трех митингах рабочих с речами на тему «Гражданская война».

Июль, 1 — Ленин дает интервью корреспонденту шведской газеты «Folkets Dagblad Politiken».

Июль, 2 — Ленин выступает на полуторатысячном митинге мобилизованных на фронт.

Июль, 5 — Ленин выступает с докладом и заключительным словом от имени Совнаркома на V Всероссийском съезде Советов.

Июль, 6 — Ленин приезжает в германское посольство в связи с убийством левыми эсерами германского посла В. Мирбаха.

Июль, 19 — Ленин выступает с речью о международном и внутреннем положении на митинге в Лефортовском районе.

Июль, 26 — Ленин выступает на двух митингах с речами на тему «Что дает трудовому народу Советская Конституция».

Август, 2 — Ленин выступает на ряде митингов с речами на тему «Советская республика в опасности».

Август, 20 — Ленин пишет «Письмо к американским рабочим».

Август, 23 — Ленин выступает на двух митингах с речами на тему «За что борются коммунисты».

Август, 28 — Ленин выступает на I Всероссийском съезде по просвещению с речью по текущему моменту.

Август, 30 — Ленин выступает на митингах в Басманном районе и на заводе бывш. Михельсона с речами на тему «Две власти (диктатура пролетариата и диктатура буржуазии)». При выходе с завода Ленин был тяжело ранен эсеркой-террористкой Ф. Каплан.

Август, 30—сентябрь, 15 — Болезнь Ленина после ранения.

Сентябрь, 16 и 17 — Ленин впервые после болезни участвует в заседании Центрального Комитета Российской коммунистической партии (большевиков) и председательствует на заседании Совнаркома.

Сентябрь, 25—октябрь, 14 — Ленин живет в Горках (под Москвой), работает над книгой «Пролетарская революция и ренегат Каутский».

Ноябрь, 6—9 — Ленин руководит работой VI Всероссийского Чрезвычайного съезда Советов рабочих, крестьянских, казачьих и красноармейских депутатов.

Ноябрь, 19 — Ленин выступает с речью на I Всероссийском съезде работниц.

Ноябрь, 23 — Ленин принимает представителей революционной эмиграции Индии, доставивших послание с приветствием Советской России от народов Индии.

Декабрь, 8 — Ленин выступает на Московском губернском съезде Советов, комитетов бедноты и районных комитетов РКП(б).

Декабрь, 9 — Ленин выступает на III съезде рабочей кооперации.

Декабрь, 11 — Ленин выступает на I Всероссийском съезде земельных отделов, комитетов бедноты и коммун.

Декабрь, 14 — Ленин выступает на рабочей конференции Пресненского района.

Декабрь, 25 — Ленин выступает на II Всероссийском съезде советов народного хозяйства.

1919

Январь, 17 — Ленин выступает на Объединенном заседании ВЦИК, Московского Совета и Всероссийского съезда профессиональных союзов.

Январь, 18 — Ленин выступает на Московской общегородской конференции РКП(б) и на II Всероссийском съезде учителей-интернационалистов.

Январь, 19 — Ленин выступает на митинге протеста с речью по поводу убийства Розы Люксембург и Карла Либкнехта.

Январь, 20 — Ленин выступает на II Всероссийском съезде профессиональных союзов.

Январь, 24 — Ленин выступает на II совещании заведующих внешкольными подотделами губернских отделов народного образования.

Март, 2—6 — Ленин участвует в работе I конгресса Коммунистического Интернационала, произносит вступительную речь при открытии конгресса, выступает с докладом о буржуазной демократии и диктатуре пролетариата.

Февраль — март — Ленин работает над составлением проекта программы РКП(б).

Март, 12—13 — Ленин выступает на заседании Петроградского Совета; присутствует на похоронах М. Т. Елизарова (мужа сестры Анны); выступает на заседании I съезда сельскохозяйственных рабочих Петроградской губернии.

Март, 18 — Ленин выступает на экстренном заседании ВЦИК, посвященном памяти Я. М. Свердлова.

Март, 18—23 — Ленин руководит работой VIII съезда Российской коммунистической партии (большевиков), выступает с отчетным докладом ЦК РКП(б), с докладом и заключительным словом о программе партии, по военному вопросу, об отношении к среднему крестьянству и др.

Март, 30 — Ленин выступает на заседании ВЦИК с речью о кандидатуре М. И. Калинина на пост Председателя ВЦИК.

Конец марта — Ленин произносит 6 речей для записи на граммофонные пластинки.

Апрель, 15 — Ленин пишет статью «Третий Интернационал и его место в истории». Ленин выступает с речью на торжественном заседании первых Московских советских командных курсов тяжелой артиллерии.

Апрель, 16—17 — Ленин выступает на конференциях железнодорожников Московского узла и фабрично-заводских комитетов и профессиональных союзов Москвы.

Апрель, 27 — Ленин пишет приветствие Баварской Советской республике.

Май, 1 — Ленин произносит три речи на Красной площади: две речи о 1 Мая и речь с Лобного места при открытии памятника Степану Разину.

Май, 25 — Ленин принимает парад рабочих полков Всевобуча на Красной площади и выступает перед ними с речью.

Май — В. И. Ленин вносит в ЦК проект директивы о военном единстве и союзе Советских республик России, Украины, Латвии, Эстонии, Литвы и Белоруссии.

Июнь, 14 — Ленин выступает с речью на митинге курсантов Московских пулеметных курсов.

Июнь, 28 — Ленин заканчивает написание брошюры «Великий почин (О героизме рабочих в тылу. По поводу «коммунистических субботников»)».

Июль, 11, август, 29 — Ленин читает лекции о государстве в Коммунистическом университете им. Я. М. Свердлова.

Июль, 20 — Ленин пишет «Ответ на вопросы американского журналиста».

Июль, 30 — Ленин выступает на Московской конференции фабзавкомов, профсоюзов и уполномоченных Московского центрального рабочего кооператива.

Июль, 31, август, 6 — Ленин выступает с речами на I Всероссийском съезде работников просвещения и социалистической культуры и на беспартийной рабоче-красноармейской конференции.

Сентябрь, 23 — Ленин выступает с речью на IV Московской общегородской беспартийной конференции работниц; пишет письмо «Американским рабочим».

Октябрь, 5 — Ленин пишет ответ на вопросы корреспондента американской газеты «The Chicago Daily News».

Октябрь, 14 — Ленин принимает чрезвычайное афганское посольство, беседует с послом Мухаммед Вали-ханом.

Октябрь, 30 — Ленин пишет статью «Экономика и политика в эпоху диктатуры пролетариата».

Ноябрь, 18 — Ленин выступает с речью на I Всероссийском совещании по партийной работе в деревне.

Ноябрь, 22 — Ленин выступает с докладом на II Всероссийском съезде коммунистических организаций народов Востока.

Декабрь, 2—4 — Ленин руководит работой VIII Всероссийской конференции Российской коммунистической партии (большевиков), выступает с докладом о политической деятельности Центрального Комитета.

Декабрь, 4 — Ленин выступает с речью на I съезде земледельческих коммун и сельскохозяйственных артелей.

Декабрь, 5—9 — Ленин руководит работой VII Всероссийского съезда Советов рабочих, крестьянских, красноармейских и казачьих депутатов, выступает с отчетным докладом ВЦИК и Совнаркома и предлагает проект резолюции о международной политике.

Декабрь, 31 — Ленин присутствует на новогодних вечерах трудящихся Басманного, Лефортовского, Пресненского районов.

1920
Январь, 27 — Ленин выступает с речью на III Всероссийском съезде советов народного хозяйства.

Февраль, 2 — Ленин выступает на первой сессии ВЦИК VII созыва с докладом о работе ВЦИК и Совнаркома.

Февраль, 5 и 9 — Ленин выступает с речью на конференции железнодорожников Московского узла, на беспартийной конференции Благуше-Лефортовского района.

Февраль, 18 — Ленин пишет ответы на вопросы корреспондента американского информационного агентства «Universal Service» К. Виганда и корреспондента английской газеты «Daily Express».

Февраль, 25 — Ленин выступает с речью на III Всероссийском совещании заведующих внешкольными подотделами губернских отделов народного образования.

Март, 1 — Ленин принимает делегацию рабочих Глуховской мануфактуры, выступает с докладами на I Всероссийском съезде трудовых казаков и на II Всероссийском съезде работников медико-санитарного труда.

Март, 6 — Ленин выступает с речами на заседании Московского Совета рабочих и красноармейских депутатов, на торжественном заседании Московского Совета, посвященном первой годовщине III Интернационала.

Март, 15 — Ленин выступает с речью на III Всероссийском съезде рабочих водного транспорта, на заседании коммунистической фракции ВЦСПС.

Март, 22 — Ленин принимает представителей Центрального бюро коммунистических организаций народов Востока и беседует с ними об образовании Татарской республики.

Март, 29—апрель, 5 — Ленин руководит работой IX съезда Российской коммунистической партии (большевиков), выступает с отчетным докладом о политической деятельности Центрального Комитета партии, с речами о хозяйственном строительстве, о кооперации.

Апрель, 7 — Ленин выступает с речью на III Всероссийском съезде профессиональных союзов.

Апрель, 19 — Ленин выступает с речью на III Всероссийском съезде рабочих текстильной промышленности.

Апрель, 23 — В. И. Ленин выступает на собрании, организованном Московским Комитетом РКП(б) в честь его пятидесятилетия, с речью о задачах большевистской партии.

Апрель — май — Ленин пишет книгу «Детская болезнь «левизны» в коммунизме».

Май, 1 — Ленин принимает участие в первомайском субботнике в Кремле; выступает с речами при закладке памятников — К. Марксу и Освобожденному труду; выступает с речами на 4 митингах в различных районах Москвы.

Май, 10 — Ленин направляет приветствие «Индийской революционной ассоциации».

Май, 26 — Ленин беседует с делегацией английских рабочих.

Июнь, 3 или 4 — Ленин принимает корреспондентов японских газет «Осака майнити» и «Токио нити-нити» К. Фусэ и «Осака Асахи» Р. Накахира.

Июль, 19 — август, 7 — Ленин руководит работой II конгресса Коммунистического Интернационала (Петроград — Москва), выступает с докладами о международном положении и основных задачах Коммунистического Интернационала, по национальному и колониальному и др. вопросам.

Июль, 19 — Ленин выступает с речью на митинге, посвященном закладке памятника Карлу Либкнехту и Розе Люксембург в Петрограде, вместе с делегатами II конгресса возлагает венки на могилы борцов за революцию на Марсовом поле.

Август, 15 — Ленин пишет «Письмо к австрийским коммунистам».

Сентябрь, 22—25 — Ленин руководит работой IX Всероссийской конференции РКП(б), выступает с политическим отчетом ЦК и др.

Октябрь, 2 — Ленин выступает на III Всероссийском съезде Российского Коммунистического Союза Молодежи с речью «Задачи союзов молодежи».

Ноябрь, 6 — Ленин выступает с речью на торжественном заседании Пленума Московского Совета, МК РКП(б) и МГСПС, посвященном третьей годовщине Октябрьской революции.

Ноябрь, 7 — Ленин выступает с речью, посвященной третьей годовщине Октябрьской революции, на торжественном заседании пленума Сокольнического районного Совета.

Ноябрь, 19 — Ленин пишет письмо наркому иностранных дел Г. В. Чичерину о торговом соглашении с Англией.

Ноябрь, 21 — Ленин выступает на Московской губернской конференции РКП(б) с речью «Наше внешнее и внутреннее положение и задачи партии».

Декабрь, 6 — Ленин выступает на собрании актива Московской организации РКП(б).

Декабрь, 10 — Ленин принимает правительственную делегацию Персии (Ирана) во главе с послом Али Голи-ханом Мошавер-оль-Мемалеком, беседует об отношениях между РСФСР и Персией (Ираном).

— Ленин беседует с членами делегации Испанской социалистической рабочей партии Фернандо де лос Риосом и Даниэлем Ангиано по вопросу о присоединении ИСРП к Коммунистическому Интернационалу, о положении Советской России и др.

Декабрь, 22—29 — Ленин участвует в работе VIII Всероссийского съезда Советов, выступает с докладом Всероссийского Центрального Исполнительного Комитета и Совета Народных Комиссаров.

Декабрь, ранее 25 — Ленин пишет «Письмо к рабочим Красной Пресни» в связи с пятнадцатой годовщиной вооруженного восстания в Москве в декабре 1905 года.

1921
1—22 января, — Ленин находится в отпуске и живет в Горках, приезжая в Москву на заседания ЦК РКП(б) и Совета Труда и Обороны.

Январь, 1 — Ленин беседует с председателем Сибирского ревкома И. Н. Смирновым, знакомится с его докладом о политическом и экономическом положении Сибири.

Январь, 4 — Ленин участвует в заседании пленума ЦК РКП(б) и председательствует на заседании Совета Труда и Обороны.

Январь, 9 — Ленин подписывает телеграмму председателю Великого национального собрания Турции Мустафе Кемалю (Ататюрку) в ответ на его телеграмму с одобрением признания Советским правительством автономии Советского Дагестана и предложением сотрудничества с Советской Россией.

Январь, 23 — Ленин выступает на заседании фракции РКП(б) II Всероссийского съезда горнорабочих с докладом о роли и задачах профессиональных союзов.

Январь, 25 — Ленин заканчивает написание брошюры «Еще раз о профсоюзах, о текущем моменте и об ошибках тт. Троцкого и Бухарина»; подписывает приветственное письмо Исполкома Коминтерна Коммунистической партии Италии в связи с ее образованием.

Февраль, 4 — Ленин беседует с членами Левой социал-демократической партии Швеции К. Чильбумом и А. Усениусом о положении в Скандинавии и в Левой социал-демократической партии Швеции.

Март, 8—16 — Ленин руководит работой X съезда РКП(б), выступает с отчетным докладом ЦК, с докладом о единстве партии и др.

Апрель, 14 — Ленин пишет письмо «Товарищам коммунистам Азербайджана, Грузии, Армении, Дагестана, Горской республики» о задачах и особенностях социалистического строительства в Закавказье.

Апрель, 21 — Ленин завершает работу над брошюрой «О продовольственном налоге (Значение новой политики и ее условия)».

Апрель, 25 — Ленин пишет тексты речей для записи на грампластинки: «О продовольственном налоге или продналоге», «О концессиях и о развитии капитализма», «О потребительской и промысловой кооперации».

Май, 26—28 — Ленин участвует в работе X Всероссийской конференции РКП(б), выступает с докладом о продовольственном налоге и др.

Июнь, 22 — июль, 12 — Ленин участвует в работе III конгресса Коммунистического Интернационала, выступает с речами по итальянскому вопросу, в защиту тактики Коминтерна, с докладом о тактике РКП(б).

Июль, 11 — Ленин выступает с речью на совещании членов немецкой, польской, чехословацкой, венгерской и итальянской делегаций III конгресса Коминтерна.

Июль, 27 — Ленин беседует с К. Цеткин перед ее отъездом в Германию об итогах работы III конгресса Коминтерна.

Август, 2 — Ленин пишет обращение к международному пролетариату о помощи голодающему вследствие неурожая населению Советской России.

Август, 14 — Ленин пишет «Письмо к немецким коммунистам».

Октябрь, 11 — Ленин пишет предложение о создании комиссии от Политбюро ЦК партии для срочного рассмотрения предложения итальянских банков о предоставлении Советской России денежного займа и выработки общих основ гарантий иностранных займов.

Октябрь, 14 — Ленин пишет статью «К четырехлетней годовщине Октябрьской революции».

Октябрь, 17 — Ленин выступает на II Всероссийском съезде политпросветов с докладом о новой экономической политике.

Октябрь, 19 — Ленин пишет «Письмо польским коммунистам».

Октябрь, 29 — Ленин выступает на VII Московской губернской партийной конференции с докладом о новой экономической политике.

Ноябрь, 5 — Ленин беседует с монгольской делегацией, пишет статью «О значении золота теперь и после полной победы социализма».

Ноябрь, 6 — Ленин выступает на митинге рабочих Прохоровской мануфактуры, посвященном празднованию четвертой годовщины Октябрьской революции.

Ноябрь, 7 — Ленин выступает с речью на собрании рабочих, работниц, красноармейцев и молодежи Хамовнического района, посвященном празднованию четвертой годовщины Октябрьской революции.
— Ленин выступает с речью на собрании рабочих завода «Электросила», посвященном празднованию четвертой годовщины Октябрьской революции, беседует с рабочими и руководителями завода.

Ноябрь, 10 — Ленин принимает В. Пика, Ф. Геккерта и беседует с ними о положении в Коммунистической партии Германии.

Ноябрь, 23 — Ленин принимает представителей Норвежской рабочей партии О. Лиана, М. Транмеля, Х. Ольсена, У. Шеффло и др.

Ноябрь, 27 — Ленин беседует с представителем буржуазной Фермерско-рабочей партии США П. П. Христенсеном.

Декабрь, 5 — Ленин принимает итальянского коммуниста, члена президиума ИККИ Э. Дженнари.

Декабрь, 6 1921 — январь, 13 1922 — Ленин живет в Горках (под Москвой).

Декабрь, 23—28 — Ленин руководит работой IX Всероссийского съезда Советов, выступает с отчетом ВЦИК и СНК «О внутренней и внешней политике Республики».

1922
Январь, 17 — март, 1 — Ленин живет в совхозе близ деревни Костино (под Москвой).

Январь, 26 — Ленин пишет письмо Г. В. Чичерину по поводу предложения Советскому правительству принять участие в Генуэзской конференции, сделанного председателем Совета министров Италии И. Бономи от имени Верховного совета Антанты.

Февраль, 1 — Ленин пишет проект директивы заместителю председателя и всем членам Генуэзской делегации.

Март, 6 — Ленин выступает с речью «О международном и внутреннем положении Советской республики» на заседании коммунистической фракции V Всероссийского съезда металлистов.

Март, 27 — апрель, 2 — Ленин участвует в работе XI съезда РКП(б).

Август, 21 — Ленин беседует с Л. Б. Красиным перед его поездкой в Берлин для заключения договора с английским промышленником Л. Уркартом о предоставлении ему концессии.

Сентябрь, 1 — Ленин беседует с Д. З. Мануильским перед его поездкой на съезд Коммунистической партии Франции о состоянии международного коммунистического движения.

Сентябрь, 14 — На заседании Политбюро ЦК РКП(б) обсуждаются предложения Ленина о возможности установления экономических связей с деловыми кругами Америки и о назначении двух заместителей председателя СНК и СТО.

Сентябрь, 26 — Ленин беседует с И. В. Сталиным по вопросу об объединении советских республик.

Октябрь, 25 — Ленин беседует с одним из руководителей Итальянской коммунистической партии, А. Грамши.

Октябрь, 27 — Ленин дает интервью корреспонденту английских газет «The Observer» и «The Manchester Guardian» М. Фарбману.

Октябрь, 29 — Ленин беседует с делегатом Компартии Великобритании на IV конгрессе Коминтерна Г. Веббом.

Ноябрь, 3 — Ленин принимает корреспондента английской газеты «The Manchester Guardian» А. Рансома.

Ноябрь, 5 — декабрь, 5 — Ленин участвует в работе IV конгресса Коммунистического Интернационала.

Ноябрь, 8 — Ленин беседует с делегатом Французской коммунистической партии на IV конгрессе Коминтерна Ж. Рено.

Ноябрь, 13 — Ленин делает доклад на немецком языке «Пять лет российской революции и перспективы мировой революции» на IV конгрессе Коминтерна.

Ноябрь, 16 — Ленин принимает делегацию Коммунистической партии Германии на IV конгрессе Коминтерна.

Ноябрь, 20 — Ленин выступает с речью на пленуме Московского Совета.

Декабрь, 23 1922 — март, 2 1923 — Ленин работает над последними письмами и статьями, в которых изложил в обобщенном виде программу социалистического преобразования России.

21 января 1924 — Скончался Владимир Ильич Ульянов-Ленин.

Указатель имен

А

Аксельрод, Павел Борисович (1850—1928) — участник российского революционного движения. С 1883 г.— член группы «Освобождение труда». С 1900 г.— член редакции газеты «Искра». После II съезда РСДРП (1903) — один из лидеров меньшевизма, ликвидатор. Октябрьскую социалистическую революцию встретил враждебно, эмигрировал, призывал к вооруженной интервенции против Советской России.

Аллилуев, Сергей Яковлевич (1866—1945) — один из первых российских рабочих — социал-демократов. Член РСДРП с 1896 г. Участник трех российских революций и гражданской войны. В июле 1917 г. в Петрограде на его квартире скрывался В. И. Ленин. После Октябрьской социалистической революции — на руководящей хозяйственной работе.

Альпари (Alpari), *Дьюла* (1882—1944) — деятель венгерского и международного рабочего движения. С 1918 г.— член Коммунистической партии Венгрии. В Венгерской советской республике 1919 г. занимал пост заместителя наркома иностранных дел. Затем жил в эмиграции. Боролся против фашизма, убит в концлагере Заксенхаузен.

Андерсен-Нексё (Andersen Nexö), *Мартин* (1869—1954) — датский писатель. Один из основателей Коммунистической партии Дании. В 1950 г. избран в состав Всемирного Совета Мира.

Андреева, Мария Федоровна (1868—1953) — известная русская актриса, общественная деятельница, жена и помощник М. Горького. Член РСДРП с 1904 г. Издатель большевистской газеты «Новая Жизнь» (1905 г.). Выполняла отдельные поручения ЦК партии, В. И. Ленина. После Октябрьской социалистической революции активно участвовала в общественной жизни страны.

Арманд, Инесса Федоровна (1874—1920) — деятель российского и международного революционного движения. Член РСДРП с 1904 г. Участница революции 1905—1907 гг. в России. В 1911 г.— преподаватель ленинской партийной школы в Лонжюмо. В 1915—1916 гг. представляла большевиков на международных социалистических конференциях (в Циммервальде, Кинтале и др.). После Октябрьской социалистической революции — на ответственной партийной и хозяйственной работе.

Арцыбушев, Василий Петрович (1857—1917) — деятель российского революционного движения с 70-х годов. Член РСДРП с 1900 г. Агент газеты «Искра», участник революции 1905—1907 гг.

Б

Бабушкин, Иван Васильевич (1873—1906) — один из первых русских рабочих — социал-демократов, член РСДРП с 1894 г. Член петербургского и екатеринославского «Союзов борьбы за освобождение рабочего класса». Агент газеты «Искра». В годы революции 1905—1907 гг.— один из руководителей вооруженного восстания в Чите. Расстрелян карателями.

Багоцкий, Сергей Юстинович (1879—1953) — активный участник российского и польского революционного движения, врач. В 1904—1905 гг.— член военно-революционной организации в Варшаве. В 1910 г. вступил в ряды Социал-демократии Королевства Польского и Литвы. После Октябрьской социалистической революции работал в органах советского здравоохранения.

Бадаев, Алексей Егорович (1883—1951) — советский государственный и партийный деятель. Член РСДРП с 1904 г. С 1912 г.— депутат IV Государственной думы (в 1914 г. был сослан в Сибирь). Участник Октябрьской социалистической революции в Петрограде. После революции — на руководящей партийной, советской и хозяйственной работе.

Барамзин, Егор Васильевич (1868—1920) — социал-демократ, участник российского революционного движения. Агент газеты «Искра». Один из организаторов профсоюзного движения в Саратове, Петербурге. После Октябрьской социалистической революции от партийной деятельности отошел.

Барбюс (Barbusse), *Анри* (1873—1935) — французский писатель и общественный деятель, член Французской коммунистической партии с 1923 г. Один из организаторов международных антифашистских конгрессов в 1933 и 1935 гг.

Батурин, Николай Николаевич (1877—1927) — деятель российского революционного движения, историк. Член РСДРП с 1901 г. В 1911—1912 гг.— сотрудник газет «Звезда», «Правда». После Октябрьской социалистической революции — член редколлегии «Правды». Автор трудов по истории революционного движения.

Бауман, Николай Эрнестович (1873—1905) — деятель российского революционного движения с 90-х годов. В 1896—1897 гг.— член петербургского «Союза борьбы за освобождение рабочего класса». Агент газеты «Искра». В 1904 г. руководил Московским комитетом РСДРП. Убит в октябре 1905 г. черносотенцем.

Бедный, Демьян (1883—1945) — советский поэт, один из зачинателей поэзии социалистического реализма. Член РСДРП с 1912 г. Печатался в газетах «Звезда», «Правда».

Белл (Bell), *Томас* (1882—1940) — шотландский рабочий-литейщик. Активный участник рабочего и социалистического движения. В 1920 г. принимал участие в организации Коммунистической партии Великобритании. В 1930—1931 гг.— председатель Общества друзей Советского Союза в Англии.

Белостоцкий, Иван Степанович (1881—1968) — член РСДРП с 1904 г. Участник трех российских революций. В 1911 г.— слушатель партийной школы в Лонжюмо. В 1912 г. кооптирован в члены ЦК партии. С 1918 г.— советский хозяйственный деятель на Урале.

Берзин, Ян Антонович (1881—1938) — советский государственный и партийный деятель. Член РСДРП с 1902 г. Участник революции 1905—1907 гг. в Латвии. Член Заграничного бюро ЦК РСДРП. Участник Октябрьской социалистической революции 1917 г. в Петрограде. В дальнейшем — на ответственной дипломатической и государственной работе.

Благоев, Димитр (1856—1924) — деятель революционного движения в России и Болгарии, первый пропагандист марксизма в Болгарии. В 1883 г. основал в Петербурге социал-демократическую группу. Организатор Болгарской социал-демократической партии и коммунистической партии Болгарии (1919 г.)

Блюхер, Василий Константинович (1890—1938) — советский военный деятель, маршал Советского Союза (1935). Член РСДРП с 1916 г. В годы гражданской войны награжден орденом Красного Знамени № 1. В 1921—1922 гг.— военный министр, главком Народно-революционной армии Дальневосточной республики. В 1929—1938 гг. командовал Особой Дальневосточной армией.

Бобровская, Цецилия Самойловна (1876—1960) — член РСДРП с 1898 г. Агент газеты «Искра». В годы первой русской революции 1905—1907 гг.— секретарь Московского областного бюро РСДРП. После Октябрьской социалистической революции — на партийной и научной работе.

Богданов, Александр Александрович (1873—1928) — социал-демократ, философ, социолог, по образованию врач. Член РСДРП в 1903—1909 гг. В годы реакции отошел от большевиков, в философии пытался создать собственную систему — «эмпириомонизм» (разновидность субъективно - идеалистической философии). После Октябрьской социалистической революции занимался литературной деятельностью; с 1926 г.— директор Института переливания крови.

Бодров, Арсений Ильич— питерский рабочий, участник российского революционного движения в 90-х годах. Брат Ф. И. Бодрова. Погиб во время гражданской войны.

Бодров, Филипп Ильич (1867—1948) — рабочий. Участник социал-демократического движения с 90-х годов. После II съезда РСДРП (1903) — большевик. С 1918 г.— на культурно-просветительной и хозяйственной работе.

Бонч-Бруевич, Владимир Дмитриевич (1873—1955) — в революционном движении с конца 80-х годов, после II съезда РСДРП (1903) — большевик. Организатор ряда большевистских газет и партийных издательств. Участник трех российских революций. В 1917—1920 гг.— управляющий делами Совета Народных Комиссаров РСФСР, затем на научной работе.

Бубнов, Андрей Сергеевич (1884—1940) — советский государственный и партийный деятель. Член РСДРП с 1903 г. Участник революционных событий 1905—1907 гг. и Октябрьской социалистической революции (входил в Военно-революционный центр по руководству вооруженным восстанием). С 1918 г.— на ответственной партийной, советской и военной работе.

Буденный, Семен Михайлович (1883—1973) — советский военный и государственный деятель. Сыграл выдающуюся роль в разгроме белогвардейских войск на юге России. Маршал Советского

Союза (1935). Член РКП(б) с 1919 г. С 1939 г.— заместитель наркома обороны.

Буржор (Bujor), *Михаил* (1881—1964)— деятель румынского рабочего движения. С весны 1917 г.— один из организаторов румынских революционных батальонов в России. В 1920 г. вернулся на родину, член коммунистической партии Румынии.

Бухарин, Николай Иванович (1888—1938)— публицист и экономист, в РСДРП состоял с 1906 г. После Октябрьской социалистической революции занимал ряд ответственных постов. Неоднократно выступал против ленинской политики партии. В 1937 г. за антипартийную деятельность исключен из рядов партии.

В

Вайнкоп (Wijnkoop), *Давид* (1877—1941)— нидерландский левый социал-демократ, затем коммунист. В годы первой мировой войны — интернационалист, сотрудничал в журнале «Vorbote»— теоретическом органе Циммервальской левой.

Вайян-Кутюрье (Vaillant-Couturier), *Поль* (1892—1937)— французский писатель и деятель международного коммунистического движения. Один из основателей Французской коммунистической партии (1920), член Политбюро ЦК. В 1926—1937 гг.— главный редактор центрального органа партии — газеты «L'Humanité» («Юманите»).

Вакуленчук, Григорий Никитич (1877—1905)— матрос Черноморского флота, один из организаторов восстания на броненосце «Князь Потемкин Таврический» в 1905 г. Член РСДРП. Убит в начале восстания.

Валецкий (Walecki), *Генрик* (1877—1938)— деятель польского и международного коммунистического движения. Один из организаторов Коммунистической партии Польши (1918). Член Исполнительного Комитета Коммунистического Интернационала. В 1935—1936 гг. редактор журнала «Коммунистический Интернационал».

Ванеев, Анатолий Александрович (1872—1899)— один из организаторов и руководителей петербургского «Союза борьбы за освобождение рабочего класса». Умер от туберкулеза в сибирской ссылке.

Вебб (Webb), *Беатриса* (1858—1943) и *Сидней* (1859—1947)— известные английские общественные деятели, реформисты. Совместно написали ряд работ по истории и теории английского рабочего движения.

Виленский, Л. С. (1880—1950)— в революционном движении с 1899 г. В 1905 г. вышел из РСДРП, вступил в организацию анархистов-коммунистов. По возвращении из ссылки в 1911 г. от политической деятельности отошел. После Октябрьской социалистической революции — на советской работе.

Вильямс (Williams), *Альберт Рис* (1883—1962)— американский журналист. В июне 1917— августе 1918 гг. находился в России, очевидец и участник Октябрьской социалистической революции. Неоднократно встречался с В. И. Лениным.

Винокуров, Александр Николаевич (1869—1944)— советский государственный и партийный деятель. Врач. Член РСДРП с 1893 г. Один из основателей московской и екатеринославской социал-демократических организаций. Участник Октябрьской социалистической революции в Петрограде. В 1918—1921 гг.— нарком социального обеспечения. В 1924—1938 гг.— председатель Верховного суда СССР.

Воровский, Вацлав Вацлавович (1871—1923)— член РСДРП с 1898 г. Сотрудник газет «Искра», «Вперед», «Пролетарий», «Правда». Один из первых литературных критиков-марксистов. После Октябрьской социалистической революции — на дипломатической работе. Убит белогвардейцами в Лозанне.

Ворошилов, Климент Ефремович (1881—1969)— советский военный и партийный деятель. Член РСДРП с 1903 г. Партийную работу вел в Луганске, Петербурге, Баку, Царицыне. Активный участник Октябрьской социалистической революции. В годы гражданской войны — командующий фронтом. Впоследствии — на ответственной военной и советской работе.

Вострецов, Степан Сергеевич (1883—1932)— герой гражданской войны, командовал войсками на Восточном фронте. Член РКП(б) с 1920 г. Награжден 4 орденами Красного Знамени.

Г

Галкин, Владимир Филиппович (1863—1925)— участник российского революционного движения с 80-х годов. Член РСДРП с 1895 г. Участник Октябрьской социалистической революции. После революции находился на дипломатической работе, занимался научной деятельностью.

Ганецкий, Яков Станиславович (1879—1937)— деятель международного и российского революционного движения. Член РСДРП с 1896 г. Один из руководителей СДКПиЛ, участник революции 1905—1907 гг. в Варшаве. В 1907 г.— член ЦК РСДРП. После Октябрьской социалистической революции — на советской и дипломатической работе.

Гашек (Hašek), *Ярослав* (1883—1923)— чешский писатель-сатирик. Участник первой мировой войны. В 1918 г., находясь в России, вступил в РКП(б), сражался в Красной Армии. В 1920 г. вернулся в Чехословакию.

Гильбо (Guilbaux), *Анри* (1885—1938)— французский социалист, журналист. Во время первой мировой войны — центрист, издавал журнал «Demain» («Завтра»), высказывался за укрепление интернациональных связей, участвовал в Кинтальской конференции.

Впоследствии перешел на троцкистские позиции, сотрудничал в националистической печати, враждебно относился к СССР.

Голощекин, Филипп Исаевич (1876—1941)— советский государственный и партийный деятель. Член РСДРП с 1903 г. В 1912 г. избран членом ЦК РСДРП. Участник Октябрьской социалистической революции в Петрограде, борьбы за установление Советской власти на Урале, в Сибири, Казахстане. Впоследствии — на ответственной партийной и советской работе.

Гортер (Gorter), *Герман* (1864—1927) — нидерландский поэт, критик, деятель рабочего движения (левый социал-демократ). В 1918—1921 гг. входил в Коммунистическую партию Голландии, занимал ультралевую, сектантскую позицию.

Горький (Пешков), *Алексей Максимович* (1868—1936)— русский советский писатель и общественный деятель, активный участник революционного движения, литературный критик и публицист. Инициатор создания Союза писателей СССР.

Грамши (Gramsci), *Антонио* (1891—1937)— деятель итальянского и международного коммунистического движения, основатель и руководитель Итальянской коммунистической партии, теоретик-марксист. С 1919 г.— один из лидеров группы «Ордине нуово», участвовавшей в основании Итальянской коммунистической партии (1921). В 1922—1923 гг.— представитель ИКП в Исполнительном Комитете Коминтерна, в 1923—1924 гг. возглавлял ИКП. В 1926 г. за революционную деятельность арестован, а в 1928 г. фашистским судом приговорен к 20 годам тюрьмы.

Гусев, Сергей Иванович (1874—1933)— член РСДРП с 1896 г. Участник революции 1905—1907 гг. и Октябрьской социалистической революции. С 1918 г.— на политической работе в Красной Армии, затем на партийной работе.

Д

Дебс (Debs), *Юджин* (Евгений) (1855—1926)— видный деятель рабочего движения США, один из организаторов Социалистической партии США. В годы первой мировой войны — интернационалист. В 1918 г. за антиимпериалистическую пропаганду был осужден на 10 лет, в 1921 г. амнистирован.

Дейч, Лев Григорьевич (1855—1941) — участник российского революционного движения с 80-х гг. XIX в. В 1883 г.— член группы «Освобождение труда». С 1903 г.— один из лидеров меньшевизма. После Октябрьской социалистической революции отошел от политической деятельности, работал над изданием литературного наследства Г. В. Плеханова.

Деникин, Антон Иванович (1872—1947)— царский генерал, во время гражданской войны — один из главарей контрреволюции, командующий антисоветскими вооруженными силами Юга России.

Джапаридзе, Прокофий Апрасионович (1880—1918)— член РСДРП с 1898 г. Участник революции 1905—1907 гг. и один из руководителей борьбы за Советскую власть на Кавказе. Расстрелян контрреволюционерами в 1918 г. в числе 26 бакинских комиссаров.

Дзержинский, Феликс Эдмундович (1877—1926)— участник польского и российского революционного движения. Член РСДРП с 1895 г. Один из руководителей революции 1905—1907 гг. в Варшаве. В течение 10 лет находился в тюрьмах и ссылке. Активный участник Октябрьской социалистической революции. В годы Советской власти — на ответственной партийной и государственной работе.

Димитров, Георгий Михайлович (1882—1949)— деятель болгарского и международного коммунистического движения. Член Болгарской рабочей социал-демократической партии с 1902 г., с 1919 г. член Болгарской коммунистической партии. Геройски проявил себя на Лейпцигском процессе в 1933 г. С 1935 г.— генеральный секретарь Исполнительного Комитета Коммунистического Интернационала. Председатель Совета Министров Народной Республики Болгарии

с 1946 г., генеральный секретарь ЦК БКП с 1948 г.

Дитц (Dietz), *Иоганн* (1843—1922) — германский социал-демократ. Руководил издательством Социал-демократической партии Германии, которое выпускало произведения Маркса и Энгельса; в его типографии печатались первые номера газеты «Искра», журнал «Заря».

Дубровинский, Иосиф Федорович (1877—1913) — один из видных деятелей партии большевиков, профессиональный революционер. На V (Лондонском) съезде РСДРП был избран членом ЦК, был членом редакции газеты «Пролетарий». В 1913 г. погиб в Туруханской ссылке (Сибирь).

Дундич, Олеко (Тома) (1897—1920) — хорват, герой гражданской войны. С 1919 г. сражался в Красной Армии, погиб в бою.

Е

Елизаров, Марк Тимофеевич (1863—1919) — участник российского революционного движения. Член РСДРП с 1893 г. Один из руководителей всеобщей забастовки в 1905 г. в Петербурге. После победы Октябрьской социалистической революции — нарком путей сообщения.

Емельянов, Николай Алексеевич (1872—1958) — рабочий, участник трех российских революций в Петрограде. Член РСДРП с 1904 г. В июле — августе 1917 г. укрывал В. И. Ленина в Разливе. С 1917 г. — на советской хозяйственной работе.

Еремеев, Константин Степанович (1874—1931) — советский государственный и партийный деятель, рабочий. Член РСДРП с 1896 г. Сотрудник газет «Звезда», «Правда». Участник Октябрьской социалистической революции, один из руководителей штурма Зимнего дворца. Впоследствии — на партийной работе.

З

Загорский, Владимир Михайлович (1883—1919) — деятель российского революционного движения. Член РСДРП с 1905 г., участник революции 1905—1907 гг. в Москве. В 1918 г. — секретарь советского посольства в Берлине, затем секретарь Московского комитета партии. Убит контрреволюционерами.

Запорожец, Петр Кузьмич (1873—1905) — один из организаторов и руководителей петербургского «Союза борьбы за освобождение рабочего класса». Член РСДРП с 1893 г. В 1895—1897 гг. находился в тюрьме, где неизлечимо заболел нервным расстройством.

Засулич, Вера Ивановна (1849—1919) — деятель российского революционного движения с 1868 г. Один из организаторов группы «Освобождение труда». С 1900 г. — член редакции газеты «Искра» и журнала «Заря». После II съезда РСДРП — меньшевичка.

Зевин, Яков Давидович (1888—1918) — член РСДРП с 1904 г., профессиональный революционер. В годы нового революционного подъема (1910—1912) — меньшевик-плехановец, слушатель партийной школы в Лонжюмо. Делегат VI (Пражской) конференции РСДРП, после конференции стал на большевистские позиции. С 1915 г. — член Бакинского комитета РСДРП. Был одним из организаторов борьбы за установление Советской власти в Азербайджане. Расстрелян в числе 26 бакинских комиссаров.

Землячка, Розалия Самойловна (1876—1947) — член РСДРП с 1896 г. Агент газеты «Искра». Участница революции 1905—1907 гг. и вооруженного восстания 1917 г. в Москве. После Октябрьской социалистической революции находилась на ответственной партийной и советской работе.

Зиновьев, Борис Иванович (1874—1900) — рабочий, участник российского революционного движения с 1892 г. Член петербургского «Союза борьбы за освобождение рабочего класса». Умер в тюрьме.

Зурабов, Аршак Георгиевич (1873—1920) — в революционном движении участвовал с 1892 г. Вел активную работу в Тифлисском комитете РСДРП. После II съезда партии — большевик, затем примкнул к меньшевикам. После Октябрьской социалистической революции работал в Закавказье, сблизился с большевиками, боролся против меньшевиков.

И

Игнатов, Василий Николаевич (1854—1885) — участник российского революционного движения с 70-х годов, народник. С 1883 г. — член группы «Освобождение труда».

К

Калинин, Михаил Иванович (1875—1946) — видный советский государственный и партийный деятель. Рабочий, член РСДРП с 1898 г. Член петербургского «Союза борьбы за освобождение рабочего класса». Агент газеты «Искра». Участник революции 1905—1907 гг. в Петербурге. Один из организаторов большевистской газеты «Правда». Участник Февральской и Октябрьской социалистической революции 1917 г. С 1919 г. — председатель ВЦИК, с 1922 г. — ЦИК СССР.

Калмыков, Бетал Эдыкович (1893—1940) — советский государственный и партийный деятель. Член РКП(б) с 1918 г. Один из руководителей борьбы за Советскую власть на Северном Кавказе. Впоследствии — на ответственной советской и партийной работе.

Карпинский, Вячеслав Алексеевич (1880—1965) — деятель российского революционного движения, публицист. Член РСДРП с 1898 г. Сотрудничал в большевистских газетах «Вперед», «Пролетарий», «Правда». После Октябрьской социалистической революции — член редакции газеты «Правда», вел научную и пропагандистскую работу.

Катаяма, Сэн (1859—1933) — деятель японского и международного коммунистического движения, один из инициаторов создания (1922 г.) Коммунистической партии Японии. С 1922 г. — член ИККИ и Президиума ИККИ.

Каутский (Kautsky), *Карл* (1854—1938) — один из лидеров германской социал-демократии и II Интернационала, вначале марксист, позднее ренегат марксизма, идеолог наиболее опасной разновидности оппортунизма — центризма (каутскианства). После Октябрьской социалистической революции открыто выступил против пролетарской революции и диктатуры рабочего класса, против большевиков и Советского государства.

Кацлерович (Katzlerowic), *Триша* (1879—1964) — политический деятель, журналист, адвокат. В революционном движении Югославии (Сербии) с 1901 г., один из основателей социал-демократической партии страны, участник ряда конгрессов Коминтерна. Активно боролся против милитаризма и войны. После 1945 г. — на выборной государственной работе.

Кашен (Cachin), *Марсель* (1869—1958) — деятель французского и международного коммунистического движения, один из основателей (1920 г.) Французской коммунистической партии, член Политбюро ФКП. Член Президиума Исполнительного Комитета Коммунистического Интернационала (1924—1943). В 1918—1958 гг. — директор центрального органа ФКП газеты "L'Humanité" («Юманите»).

Кедров, Михаил Сергеевич (1878—1941) — советский государственный и партийный деятель. Член РСДРП с 1901 г. Участник революции 1905—1907 гг. и Октябрьской социалистической революции в Петрограде. В 1919 г. — начальник Особого отдела ВЧК, потом на ответственной государственной работе.

Кецховели, Владимир Захарьевич (1876—1903) — участник революционного движения в Закавказье с 1894 г. Один из организаторов подпольных типографий РСДРП. Большевик. Убит в Метехском тюремном замке в Тбилиси.

Киров, Сергей Миронович (1886—1934) — видный советский государственный и партийный деятель. Член РСДРП с 1904 г. Участник трех российских революций. В годы гражданской войны возглавлял борьбу за Советскую власть на Северном Кавказе, один из руководителей Астраханской обороны в 1919 г. и освобождения Кавказа от белогвардейцев. В 1934 г. злодейски убит в Ленинграде.

Книпович, Лидия Михайловна (1856—1920) — деятель российского революционного движения. Член РСДРП с 90-х годов. Агент газеты «Искра». В годы революции 1905—1907 гг. возглавляла Одесский комитет РСДРП. С 1914 г. по болезни от партийной работы отошла.

Князев, Владимир Александрович (1871—1925) — рабочий-слесарь, активный участник революционного движения в Петербурге в конце XIX в. В 1896 г. был арестован и выслан на 3 года в Вятскую губернию. Впоследствии от политической деятельности отошел.

Коларов, Васил Петров (1877—1950) — деятель болгарского и международного коммунистического движения. В 1919—1923 гг. — секретарь ЦК Болгарской коммунистической партии. Делегат III—VII конгрессов Коммунистического Интернационала. В 1922—1924 гг. — генеральный секретарь Исполнительного Комитета Коммунистического Интернационала. Во время второй мировой войны (1939—1945 гг.) — один из руководителей борьбы болгарского народа против фашизма. Политический и государственный деятель Народной Республики Болгарии.

Коллонтай, Александра Михайловна (1872—1952) — советский государственный и партийный деятель. Член РСДРП с 1915 г. Участник Октябрьской социалистической революции, член ЦК партии. В 1917—1918 гг. — нарком государственного призрения, затем на дипломатической работе (первая в мире женщина-посол).

Колчак, Александр Васильевич (1874—1920)—адмирал царского флота, монархист, один из главных руководителей российской контрреволюции в 1918—1919 гг.

Котовский, Григорий Иванович (1881—1925)—в революционном движении с 1902 г., организатор вооруженных выступлений молдавских крестьян в 1905 и 1915 гг. Участник Октябрьской социалистической революции в Молдавии. Герой гражданской войны, член РКП(б) с 1920 г.

Красин, Герман Борисович (1871—1947)—один из членов кружка петербургских марксистов, впоследствии изобретатель и конструктор. В 1920—1922 гг.—председатель Совета Гидроторфа.

Красин, Леонид Борисович (1870—1926)—член РСДРП с 1890 г. Агент газеты «Искра». В 1903—1907 гг.—член ЦК РСДРП. В годы первой русской революции—руководитель боевой технической группы при ЦК партии. После Октябрьской социалистической революции—на ответственной советской и дипломатической работе.

Кржижановский, Глеб Максимилианович (1872—1959)—член РСДРП с 1893 г. Один из руководителей петербургского «Союза борьбы за освобождение рабочего класса». Агент газеты «Искра». В 1903—1905 гг.—член ЦК РСДРП. Участник революции 1905—1907 гг., организатор массовых выступлений рабочих. После победы Октябрьской социалистической революции—партийный и государственный деятель. Руководил разработкой плана ГОЭЛРО, был председателем Госплана. Крупный ученый-энергетик.

Кржижановская - Невзорова, Зинаида Павловна (1869—1948)—деятель российского революционного движения. Жена Г. М. Кржижановского. Член РСДРП с 1898 г. Участница революции 1905—1907 гг. и Октябрьской социалистической революции в Петрограде. С 1918 г.—на советской и преподавательской работе.

Крупская, Елизавета Васильевна (1842—1915) — мать Н. К. Крупской, жила с ней и В. И. Лениным в ссылке и в эмиграции, помогала им в революционной работе.

Крупская, Надежда Константиновна (1869 — 1939) — государственный и партийный деятель, член РСДРП с 1898 г. Жена В. И. Ленина. Член петербургского «Союза борьбы за освобождение рабочего класса». Секретарь редакции газет «Искра», «Вперед», «Пролетарий», «Социал-Демократ». Участница революции 1905—1907 гг. и Октябрьской социалистической революции. С 1917 г.—на ответственной работе в народном комиссариате просвещения РСФСР.

Крупский, Константин Игнатьевич (1838—1883)—отец Н. К. Крупской. Член Комитета русских офицеров в Польше. Во время польского восстания 1863—1864 гг. содействовал повстанцам.

Крыленко, Николай Васильевич (1885—1938)—советский партийный и государственный деятель. Член РСДРП с 1904 г. Участник революции 1905—1907 гг. В 1917 г.—член Петроградского ВРК. В 1917—1918 гг.—член Комитета по военно-морским делам, Верховный главнокомандующий. С 1918 г.—на ответственной советской и партийной работе.

Куйбышев, Валериан Владимирович (1888—1935)—видный советский государственный и партийный деятель. Член РСДРП с 1903 г. Участник революции 1905—1907 гг., руководитель борьбы за Советскую власть в Самаре. В гражданскую войну—один из политических руководителей Красной Армии. С 1922 г.—на ответственной партийной, советской и государственной работе.

Кун (Kun), *Бела* (1886—1939)—деятель международного коммунистического движения. Один из организаторов Коммунистической партии Венгрии (1918). Фактический руководитель венгерского советского правительства в 1919 г., занимал в нем посты наркома иностранных дел и наркома военных дел. После падения Венгерской советской республики жил в СССР, находился на партийной работе.

Курнатовский, Виктор Константинович (1868—1912)—деятель российского революционного движения с 1889 г., большевик. В годы первой русской революции был одним из организаторов вооруженного восстания рабочих в Чите. В 1906 г. бежал с каторги, эмигрировал за границу.

Куусинен, Отто Вильгельмович (1881—1964)—видный деятель финского и международного рабочего движения, Коммунистической партии и Советского государства, член РСДРП с 1904 г. Один из основателей Коммунистической партии Финляндии (1918). С 1921 по 1939 г.—секретарь Исполкома Коммунистического Интернационала. С 1941 г.—член ЦК КПСС. В 1952—1953 гг. и с 1957 г.—член Президиума ЦК КПСС.

Л

Лазо, Сергей Георгиевич (1894—1920)—один из руководителей борьбы за Советскую власть в Сибири и Приморье, герой гражданской войны. Член РКП(б) с 1918 г. В 1920 г.—член Военного совета Приморья, Дальбюро ЦК партии. Замучен японскими интервентами.

Лалаянц, Исаак Христофорович (1870—1933)—российский социал-демократический деятель с 1888 г. Один из организаторов екатеринославского «Союза борьбы за освобождение рабочего класса». С 1914 г. от партийной работы отошел.

Латукка (Latukka), *Юкка* (1884—1925)—финский журналист, социал-демократ. После 1918 г. жил в СССР.

Лафарг (Lafargue), *Поль* (1842—1911)—один из основателей Рабочей партии Франции. Член I Интернационала. Боролся против оппортунизма, отстаивая принципы революционного марксизма. Был женат на дочери К. Маркса—Лауре.

Лейтейзен, Гавриил Давидович (1874—1919)—социал-демократ. После II съезда РСДРП—большевик, сотрудничал в газетах «Вперед», «Пролетарий» и других большевистских органах. После революции 1905—1907 гг. вел революционную работу в Туле. Погиб на Восточном фронте.

Ленгник, Фридрих Вильгельмович (1873—1936)—член РСДРП с 1893 г. Член петербургского «Союза борьбы за освобождение рабочего класса». Участник Октябрьской социалистической революции в Петрограде. С 1917 г.—на ответственной работе в центральных советских и партийных учреждениях.

Лепешинская, Ольга Борисовна (1871—1963)—деятель российского революционного движения. Член РСДРП с 1898 г. Жена П. Н. Лепешинского. Участница революции 1905—1907 гг. и Октябрьской социалистической революции. С 1919 г.—на преподавательской и научной работе.

Лепешинский, Пантелеймон Николаевич (1868—1944)—деятель российского революционного движения. Член РСДРП с 1898 г. С 1900 г.—агент газеты «Искра». Участник революции 1905—1907 гг. в Екатеринославе и Петербурге, Октябрьской социалистической революции. После 1917 г.—на ответственной работе в системе народного комиссариата просвещения, затем на научной работе.

Либкнехт (Liebknecht), *Вильгельм* (1826—1900)—один из организаторов и руководителей социал-демократической партии Германии, соратник К. Маркса и Ф. Энгельса. Отец Карла Либкнехта. Участник революции 1848—1849 гг. Принимал деятельное участие в организации II Интернационала.

Либкнехт (Liebknecht), *Карл* (1871—1919)—деятель германского и международного рабочего движения; один из руководителей левого крыла немецкой социал-демократии, интернационалист. Во время Ноябрьской революции 1918 г. в Германии возглавлял революционный авангард немецких рабочих. Один из основателей (1918) Коммунистической партии Германии. Зверски убит контрреволюционерами.

Литвинов, Максим Максимович (1876—1951)—член РСДРП с 1898 г. Агент газеты «Искра». В 1907—1915 гг.—участник ряда международных социалистических конгрессов и конференций. С 1918 г.—на ответственной дипломатической работе.

Литвин-Седой, Зиновий Яковлевич (1879—1947)—деятель российского революционного движения. Член РСДРП с 1897 г. Член Московского рабочего союза, участник революции 1905—1907 гг., Октябрьской социалистической революции. С 1919 г. работал в системе народного комиссариата путей сообщения.

Луначарский, Анатолий Васильевич (1875—1933)—член РСДРП с 1895 г. Вел активную партийную работу под руководством В. И. Ленина. Участник Октябрьской социалистической революции. С 1917 г.—на ответственной работе в системе народного образования, затем на дипломатической работе.

Люксембург (Luxemburg), *Роза* (1871—1919)—деятель германского, польского и международного рабочего движения, один из лидеров левого крыла II Интернационала. Боролась против милитаризма и войны. Принимала руководящее участие в Учредительном съезде Коммунистической партии Германии (1918). Зверски убита контрреволюционерами.

Лябурб (Labourbe), *Жанна Мари* (1877—1919)—организатор и секретарь французской коммунистической группы в Москве в 1918 г. Член РКП(б) с 1918 г. Одна из руководителей Иностранной коллегии в Одессе. Расстреляна французскими интервентами.

Лядов, Мартын Николаевич (1872—1947)—деятель российского революционного движения. Член РСДРП с 1893 г. Один из организаторов Московского

рабочего союза. Участник революции 1905—1907 гг. С 1909 г.— отзовист, меньшевик. После Октябрьской социалистической революции вел научно-преподавательскую работу.

М

Маклин (MacLean), *Джон* (1879—1923)—один из руководителей левого крыла Британской социалистической партии. В годы войны занимал интернационалистскую позицию, вел активную антивоенную деятельность.

Малченко, А. Л. (род. в 1871 г.) — социал - демократ. Член петербургского «Союза борьбы за освобождение рабочего класса». В 1897 г. был сослан в Архангельскую губернию на 3 года. Позднее от революционной деятельности отошел.

Манн (Mann), *Том* (1856—1941)—деятель английского рабочего движения, один из основателей Коммунистической партии Великобритании.

Мартов Л. (Цедербаум, Юлий Осипович) (1873—1923)—участник российского революционного движения. С 1903 г.— один из лидеров меньшевизма, с 1917 г.—руководитель меньшевиков-интернационалистов. После Октябрьской социалистической революции перешел в лагерь открытых врагов Советской власти, с 1920 г. эмигрант.

Мархлевский (Marchlewski), *Юлиан* (1866—1925)—деятель польского и международного революционного движения с 90-х годов. Один из организаторов и руководителей Социал-демократии Королевства Польского и Литвы. Участник революции 1905—1907 гг. Один из организаторов группы «Спартак» в Германии. С 1923 г.— председатель ЦК Международной организации помощи борцам революции (МОПР). Автор ряда работ по экономическим вопросам, истории Польши и международных отношений.

Матюшенко, Афанасий Николаевич (1879—1907)—один из руководителей восстания на броненосце «Князь Потемкин Таврический» в 1905 г. унтер-офицер Черноморского флота. Казнен царским правительством.

Махлин, Лазарь Давидович (1880—1925)—участник социал-демократического движения с 1900 г. Агент газеты «Искра». Вел пропагандистскую работу в Екатеринославе. После революции 1905—1907 гг. эмигрировал,в 1919 г. вернулся в Россию, находился на профсоюзной и хозяйственной работе.

Меринг (Mehring), *Франц* (1846—1919)—один из руководителей и теоретиков левого крыла германской социал-демократии и основателей Коммунистической партии Германии. Философ, историк, литературный критик.

Микоян, Анастас Иванович (1895—1978)—советский государственный и партийный деятель. Член РСДРП с 1915 г. Один из организаторов борьбы за Советскую власть в Азербайджане. После Октябрьской социалистической революции—на руководящей партийной и советской работе.

Милютин, Владимир Павлович (1884—1937)—советский государственный и партийный деятель. Член РСДРП с 1910 г. Участник Октябрьской социалистической революции в Петрограде. С 1917 г.—нарком земледелия, в дальнейшем—на ответственной советской и хозяйственной работе.

Мишенев, Герасим Михайлович (ум. в 1906 г.)—социал-демократ, член Уфимского комитета РСДРП. После II съезда—большевик. Работал в саратовской социал-демократической организации.

Муранов, Матвей Константинович (1873—1959)—советский государственный и партийный деятель. Член РСДРП с 1904 г. Рабочий. Член большевистской фракции в IV Государственной думе. Участник революции 1905—1907 гг. в Харькове, Октябрьской социалистической революции в Петрограде. После революции—на советской и партийной работе.

Н

Накоряков, Николай Никандрович (1881—1970)—социал-демократ, после II съезда РСДРП—большевик. Сотрудничал в нелегальной и легальной прессе. С 1911 г.—в эмиграции. В 1917 г. вернулся в Россию, работал в издательствах.

Нариманов, Нариман Кербалай Наджаф оглы (1870—1925)—советский государственный и партийный деятель, писатель, публицист. Член РСДРП с 1905 г. Один из руководителей борьбы за Советскую власть в Азербайджане. С 1922 г.— председатель Союзного Совета Закавказской Советской Федеративной Социалистической Республики (ЗСФСР), один из председателей Центрального Исполнительного Комитета СССР.

Нахимсон, Семен Михайлович (1885—1918)—участник российского революционного движения с 1905 г. Сотрудник большевистских газет «Звезда» и «Правда». Вел подпольную агитационно-пропагандистскую работу в армии. Один из руководителей революционных сил и большевиков на Северном фронте. В 1918 г.— председатель Ярославского губисполкома, погиб во время белогвардейского мятежа.

Невский, Владимир Иванович (1876—1937)—советский государственный и партийный деятель, историк. Член РСДРП с 1897 г. Участник революции 1905—1907 гг. и Октябрьской социалистической революции, член Петроградского ВРК. В 1918 г.—нарком путей сообщения. С 1919 г.—на советской и научно-преподавательской работе.

Немец, Антонин (1858—1926)—чешский социал-демократ, был представителем в Международном социалистическом бюро II Интернационала. В 1918—1925 гг.—депутат Национального собрания Чехословацкой республики.

Никитин, Иван Константинович (1877—1944)—социал-демократ, большевик, рабочий-токарь. На II съезде РСДРП—делегат от Киевского комитета, участник революции 1905—1907 гг. В дальнейшем отошел от политической деятельности.

Ногин, Виктор Павлович (1878—1924)—член РСДРП с 1898 г. Агент газеты «Искра». Участник революции 1905—1907 гг. После Октябрьской социалистической революции—на советской и государственной работе.

Носков, Владимир Александрович (1878—1913)—деятель российского революционного движения, большевик. С 1907 г. от партийной деятельности отошел.

О

Окулова, Глафира Ивановна (1878—1957)—деятель российского революционного движения. Член РСДРП с 1899 г. Участница революции 1905—1907 гг. в Петербурге и Октябрьской социалистической революции в Красноярске. С 1920 г.—на партийной, научной работе.

Ольминский, Михаил Степанович (1863—1933)—деятель российского революционного движения. Член РСДРП с 1898 г. Сотрудник большевистских газет «Вперед», «Пролетарий», «Звезда» и «Правда». Участник Октябрьской социалистической революции в Москве. После победы революции—на журналистской и научной работе.

Орджоникидзе, Григорий Константинович (1886—1937)—видный советский государственный и партийный деятель. Член РСДРП с 1903 г. Участник революции 1905—1907 гг. на Кавказе и Октябрьской социалистической революции в Петрограде. В гражданскую войну—один из политических руководителей Красной Армии. Впоследствии—на руководящей партийной и государственной работе.

П

Пархоменко, Александр Яковлевич (1886—1921)—член РСДРП с 1904 г., участник революции 1905—1907 гг., Февральской 1917 г. и Октябрьской социалистической революции. Герой гражданской войны. Погиб в бою с бандитами.

Пау Тисан (1875—1939)—китайский рабочий. По призыву «Союза китайских рабочих в России» встал на защиту Советской власти. В Тирасполе организовал китайский революционный отряд. Воевал в районе Владикавказа, Грозного, участвовал в освобождении Ростова и Баку от интервентов.

Петровский, Григорий Иванович (1878—1958)—советский государственнй и партийный деятель. Член РСДРП с 1897 г. Член екатеринославского «Союза борьбы за освобождение рабочего класса». Участник революции 1905—1907 гг. Депутат IV Государственной думы, председатель фракции большевиков. Участник Октябрьской социалистической революции в Петрограде. В 1917—1919 гг.—нарком внутренних дел РСФСР. Впоследствии—на ответственной советской и партийной работе.

Пилявский, Станислав Станиславович (1882—1937)—член РСДРП с 1903 г., партийную работу вел в Петербурге, Литве. После Октябрьской социалистической революции работал в народном комиссариате иностранных дел, участвовал в Генуэзской конфренции в качестве старшего секретаря советской делегации.

Платтен (Platten), *Фриц* (1883—1942)—швейцарский левый социал-демократ, затем коммунист, один из организаторов Коммунистической партии Швейцарии (1921). Видный деятель международного коммунистического движения. С 1923 г. жил постоянно в СССР.

Плеханов, Георгий Валентинович (1856—1918)—деятель российского и международного рабочего движения, пропагандист марксизма. Организатор марксистской группы «Освобождение труда». Один из основателей РСДРП, газеты «Искра». После II съезда партии—один из лидеров меньшевизма. К Октябрьской социалистической революции отнесся отрицательно, но не поддерживал контрреволюцию.

Подвойский, Николай Ильич (1880—1948) — советский государственный, партийный и военный деятель. В революционном движении с 1898 г., член РСДРП с 1901 г. Участник создания Иваново-Вознесенского совета 1905 г., один из организаторов партийного издательства «Зерно», газеты «Правда». В 1917 г.— председатель Всероссийского бюро военных организаций при ЦК партии, один из руководителей Октябрьского вооруженного восстания. После Октябрьской социалистической революции — на ответственной военной работе.

Покровский, Михаил Николаевич (1868—1932) — советский историк, академик. Член РСДРП с 1905 г., принимал активное участие в революции 1905—1907 гг., был членом Московского комитета партии. После Октябрьской социалистической революции — зам. наркома просвещения, занимался научной работой.

Полетаев, Николай Гурьевич (1872—1930) — один из первых рабочих — социал - демократов, член петербургского «Союза борьбы за освобождение рабочего класса». Член РСДРП с 1904 г. Депутат III Государственной думы в 1907—1912 гг. Член редколлегии большевистских газет «Звезда» и «Правда». После 1917 г.— на издательской и дипломатической работе.

Постышев, Павел Петрович (1887—1939) — советский партийный и государственный деятель. Член РСДРП с 1904 г. Участник революции 1905—1907 гг. и Октябрьской социалистической революции. Один из руководителей борьбы за Советскую власть в Сибири. Впоследствии — на ответственной партийной работе.

Потресов, Александр Николаевич (1869—1934) — участник российского революционного движения. С 1903 г.— один из лидеров меньшевизма. После Октябрьской социалистической революции — белоэмигрант.

Присягин, Иван Бонифатьевич (1885—1918) — член РСДРП с 1904 г., участник революции 1905—1907 гг. в Москве. В 1917 г.— один из руководителей борьбы за Советскую власть на Алтае. Расстрелян белогвардейцами.

Проминский, Иван Лукич (1859—1923) — рабочий, участник польского социал-демократического движения с 80-х годов. После окончания срока ссылки в селе Шушенском работал на железной дороге в Сибири. Большевик. Участник гражданской войны.

Пятницкий, Иосиф Аронович (1882—1938) — деятель российского и международного революционного движения. Член РСДРП с 1898 г. Участник революции 1905—1907 гг. в Одессе. Один из руководителей Октябрьской социалистической революции в Москве. С 1920 г.— на партийной работе, участвовал в руководящих органах Коммунистического Интернационала.

Р

Радченко, Иван Иванович (1874—1942) — профессиональный революционер, член РСДРП с 1898 г. Член петербургского «Союза борьбы за освобождение рабочего класса». Участник трех российских революций. С 1918 г.— один из организаторов и руководителей торфяной промышленности СССР.

Радченко, Степан Иванович (1869—1911) — деятель российского революционного движения с 1890 г. Брат И. И. Радченко. Один из организаторов и руководителей петербургского «Союза борьбы за освобождение рабочего класса». На I съезде РСДРП (1898) избирался членом ЦК партии. С 1906 г. от партийной работы отошел.

Рахья, Эйно Абрамович (1885—1936) — деятель российского и финского революционного движения, рабочий. Член РСДРП с 1903 г. Участник трех российских революций и финской 1918 г. С 1919 г. служил в Красной Армии.

Рид (Reed), *Джон* (1887—1920) — американский журналист, писатель. В годы первой мировой войны был военным корреспондентом в Европе. Участник Октябрьской социалистической революции, событиям которой посвящена его книга «10 дней, которые потрясли мир» (1919). Один из организаторов Коммунистической партии США. С 1919 г.— член ИККИ.

Ровио (Rovio), *Густав Семенович* (1887—1938) — член РСДРП с 1905 г. С конца 1910 г. жил в Финляндии, состоял членом Социал-демократической партии Финляндии. В апреле 1917 г. в связи с революционными событиями был выдвинут рабочими организациями на должность начальника милиции Гельсингфорса. Позднее жил в СССР, был на ответственной партийной работе.

Розмирович, Елена Федоровна (1886—1953) — советский партийный и государственный деятель, член РСДРП с 1904 г. В 1913—1914 гг.— секретарь фракции большевиков IV Государственной думы, член редакции газеты «Правда». После Октябрьской социалистической революции — на ответственной советской работе.

С

Савельев, Максимилиан Александрович (1884—1939) — советский государственный и партийный деятель, историк, член АН СССР (1932). Член РСДРП с 1903 г. Участник трех российских революций. В 1920 г.— секретарь Туркестанского крайкома РКП(б). Впоследствии — на ответственной партийной и научной работе.

Самойлов, Федор Никитич (1882—1952) — деятель российского революционного движения, член РСДРП с 1903 г. Участник трех российских революций. Сотрудник ряда большевистских изданий. Депутат IV Государственной думы, член фракции большевиков. Один из руководителей борьбы за Советскую власть во Владимирской губернии. Впоследствии — на ответственной государственной и партийной работе.

Самойлова, Конкордия Николаевна (1876—1921) — деятель российского революционного движения, член РСДРП с 1903 г. В 1912 г.— секретарь редакции «Правды», в 1914 г.— член редколлегии журнала «Работница». После Октябрьской социалистической революции — на партийной и издательской работе.

Самуэли (Szamuely), *Тибор* (1890—1919) — в 1915 году как военнопленный находился в России, участвовал в основании венгерской группы РКП(б) и в подавлении левоэсеровского мятежа 1918 г. в Москве. В 1919 г.— один из организаторов Коммунистической партии Венгрии, зам. наркома обороны и нарком просвещения Венгерской советской республики. Убит контрреволюционерами при переходе австрийской границы.

Свердлов, Яков Михайлович (1885—1919) — член РСДРП с 1901 г. Участник революции 1905—1907 гг. на Урале. Один из организаторов большевистских газет «Звезда» и «Правда». Участник подготовки и проведения Октябрьской социалистической революции в Петрограде. С ноября 1917 г. — председатель Всероссийского Центрального Исполнительного Комитета (ВЦИК).

Сверчевский (Świerczewski), *Кароль* (1897—1947) — участник Октябрьской социалистической революции в России. В период 1936—1939 гг.— командир интернациональной дивизии в Испании (генерал Вальтер). Участвовал в организации Войска Польского (1943), с 1946 г.— заместитель министра национальной обороны Польши.

Семашко, Николай Александрович (1874—1949) — член РСДРП с 1893 г., участник революции 1905—1907 гг. и Октябрьской социалистической революции. С 1918 г. находился на руководящей работе в органах здравоохранения, затем на преподавательской и научной работе.

Сергеев (Артем), *Федор Андреевич* (1883—1921) — член партии с 1901 г. Руководитель восстаний в 1905 и 1917 гг. в Харькове. С 1918 г.— на советской и партийной работе.

Серрати (Serrati), *Джачинто Менотти* (1872 или 1876—1926) — один из руководителей Итальянской социалистической партии, в 1915—1923 гг. директор центрального органа Социалистической партии "Avanti!" («Вперед!»). В годы войны — интернационалист. В 1924 г. вступил в Итальянскую коммунистическую партию.

Сильвин, Михаил Александрович (1874—1955) — один из организаторов и руководителей петербургского «Союза борьбы за освобождение рабочего класса». С 1908 г. отошел от партийной деятельности. После Октябрьской социалистической революции находился на советской и преподавательской работе.

Сирола (Sirola), *Юрье Элиас* (1876—1936) — деятель финского революционного движения, один из основателей Коммунистической партии Финляндии.

Скворцов-Степанов, Иван Иванович (1870—1928) — член РСДРП с 1896 г. Участник революции 1905—1907 гг. и Октябрьской социалистической революции. Был первым народным комиссаром финансов, затем — редактор ряда советских и партийных органов. Переводчик «Капитала» К. Маркса.

Скляренко, Алексей Павлович (1870—1916) — деятель российского революционного движения. Социал-демократ с 1893 г., большевик. Участник революции 1905—1907 гг. в Саратове, один из руководителей Саратовской социал-демократической организации.

Скрыпник, Николай Алексеевич (1872—1933) — советский государственный и партийный деятель. Член РСДРП с 1897 г. Участник революции 1905—1907 гг., Октябрьской социалистической революции в Петрограде. После установления Советской власти — на руководящей советской и партийной работе.

Слуцкая, Вера Климовна (1874—1917) — участница российского революционного движения с 1898 г., большевичка. Активная участница революции 1905—1907 гг. в Минске. Погибла во

время подавления контрреволюционного мятежа.

Смидович, Петр Гермогенович (1874—1935) — деятель российского революционного движения. Член РСДРП с 1898 г. Участник трех российских революций. В 1918—1920 гг.— председатель Моссовета, затем — на советской и партийной работе.

Смидович, Софья Николаевна (1872—1934) — деятель российского революционного движения. Член РСДРП с 1898 г. Участница трех российских революций. С 1919 г.— на партийной и советской работе.

Сталин, Иосиф Виссарионович (1879—1953) — один из руководящих деятелей КПСС, Советского государства, международного коммунистического и рабочего движения; теоретик и пропагандист марксизма-ленинизма. Член РСДРП с 1898 г. Участник революции 1905—1907 гг. в Закавказье. Один из руководителей Октябрьской социалистической революции. Народный комиссар по делам национальностей в первом советском правительстве. С 1922 г.— Генеральный секретарь ЦК партии, с 1941 г.— председатель Совета Народных Комиссаров (Совета Министров) СССР и Государственного Комитета Обороны, Верховный главнокомандующий, один из организаторов антигитлеровской коалиции. Сыграл выдающуюся роль в построении социализма в СССР, в разгроме троцкистов, правых оппортунистов, в организации победы советского народа в Великой Отечественной войне. Вместе с тем допускал теоретические и политические ошибки, осужденные партией.

Старков, Василий Васильевич (1869—1925) — один из организаторов и руководителей петербургского «Союза борьбы за освобождение рабочего класса». Социал-демократ с 1890 г. С 1907 г. отошел от партийной деятельности. После Октябрьской социалистической революции был на ответственной хозяйственной работе.

Стасова, Елена Дмитриевна (1873—1966) — член РСДРП с 1898 г. Участница революции 1905—1907 гг. и Октябрьской социалистической революции в Петрограде. После победы революции находилась на партийной работе, входила в руководящие органы Коммунистического Интернационала.

Степанов, Сергей Иванович (1876—1935) — член РСДРП с 1895 г. Участник революции 1905—1907 гг. и Октябрьской социалистической революции в Туле. С 1919 г.— на руководящей хозяйственной и советской работе.

Столыпин, Петр Аркадьевич (1862—1911) — государственный деятель царской России, в 1906 — 1911 гг. — председатель Совета министров и министр внутренних дел. С его именем связана полоса жесточайшей политической реакции с широким применением смертной казни.

Стопани, Александр Митрофанович (1871—1932) — член РСДРП с 1893 г. Участник революции 1905—1907 гг. и Октябрьской социалистической революции. С 1918 г.— на руководящих должностях в советских учреждениях и органах прокуратуры.

Струве, Петр Бернгардович (1870—1944) — русский экономист, философ, историк, публицист. Теоретик «легального марксизма», один из лидеров буржуазной партии конституционных демократов (кадетов). Белоэмигрант.

Сунь Ятсен (1866—1925) — китайский революционер-демократ и государственный деятель.

Т

Таратута, Виктор Константинович (1881—1926) — член РСДРП с 1898 г., большевик. Революционную работу вел в Закавказье и в Москве. С 1909 по 1919 г.— в эмиграции. Вернувшись в Россию, был на ответственной хозяйственной работе.

Тельман (Thälmann), *Эрнст* (1886—1944) — деятель германского и международного рабочего движения. Председатель Коммунистической партии Германии с 1925 г. Депутат рейхстага в 1924—1933 гг. В августе 1944 г. убит в фашистском концлагере Бухенвальд.

Теодорович, Иван Адольфович (1875—1937) — социал-демократ, после II съезда РСДРП — большевик. Революционную работу вел в Петербурге, Москве, Сибири. После Октябрьской социалистической революции — на ответственной хозяйственной и издательской работе.

Тер-Петросян (Камо), *Симон Аршакович* (1882—1922) — деятель российского революционного движения. Член РСДРП с 1901 г. Участник революции 1905—1907 гг. в Тбилиси и Петербурге. В 1917—1920 гг. организатор партизанских отрядов и партийного подполья на Кавказе и юге России.

Троцкий (Бронштейн), Лев Давидович (1879—1940) — член РСДРП с 1897 г., меньшевик. В 1912 г. был организатором антипартийного Августовского блока. В период первой мировой войны занимал центристскую позицию. На VI съезде РСДРП(б) (1917) был принят в большевистскую партию. Однако Троцкий не перешел на позиции большевизма и вел скрытую и открытую борьбу против ленинизма, против политики партии.

После Октябрьской социалистической революции занимал ряд ответственных постов. В 1918 г. был противником заключения Брестского мира, в 1920—1921 гг. возглавлял оппозицию в профсоюзной дискуссии, с 1923 г. вел ожесточенную фракционную борьбу против генеральной линии партии, против ленинской программы построения социализма, отстаивал невозможность победы социализма в СССР. Коммунистическая партия, разоблачив троцкизм как мелкобуржуазный уклон в партии, разгромила его идейно и организационно.

Тухачевский, Михаил Николаевич (1893—1937) — член РКП(б) с 1918 г. В 1918—1920 гг.— командующий армиями и фронтами. С 1931 г. был заместителем наркома по военным и морским делам, Маршал СССР.

Тышка (Tyszka), *Ян (Иогихес, Лео)* (1867—1919) — деятель польского и немецкого рабочего движения. Один из организаторов и руководителей Социал-демократии Королевства Польского и Литвы, Коммунистической партии Германии (1918 г.). В 1919 г. убит в берлинской тюрьме.

У

Уборевич, Иероним Петрович (1896—1937) — крупный советский военачальник, участник гражданской войны, член РСДРП(б) с 1917 г. Командовал армиями на кавказском и юго-западном фронтах. В 1922 г.— военный министр и главком Дальневосточной республики.

Ульянов, Александр Ильич (1866—1887) — один из организаторов и руководителей «Террористической фракции» партии «Народная воля». Старший брат В. И. Ленина. Участвовал в подготовке покушения 1 марта 1887 г. на царя Александра III. Повешен в Шлиссельбургской крепости.

Ульянов, Дмитрий Ильич (1874—1943) — брат В. И. Ленина. Член РСДРП с 1903 г. Член Московского рабочего союза и агент газеты «Искра» Участник революции 1905—1907 гг. в Симбирске и Октябрьской социалистической революции в Крыму. С 1921 г.— на руководящих должностях в народном комиссариате здравоохранения, затем занимался научной работой.

Ульянов, Илья Николаевич (1831—1886) — русский педагог-демократ. Отец В. И. Ленина. Организатор народного образования в Симбирской губернии.

Ульянова, Мария Александровна (1835—1916) — мать В. И. Ленина. Жизнь посвятила семье и детям.

Ульянова, Мария Ильинична (1878—1937) — член РСДРП с 1898 г. Сестра В. И. Ленина. Агент газеты «Искра». Участник революции 1905—1907 гг. и Октябрьской социалистической революции. В 1917—1929 гг.— член редколлегии и ответственный секретарь газеты «Правда», позже — на ответственной партийной работе.

Ульянова, Ольга Ильинична (1871—1891) — сестра В. И. Ленина. Окончила с золотой медалью Симбирскую гимназию, училась на Высших (Бестужевских) женских курсах в Петербурге. Умерла от брюшного тифа.

Ульянова-Елизарова, Анна Ильинична (1864—1935) — в революционном движении с 1886 г. Член РСДРП с 1898 г. Старшая сестра В. И. Ленина. После Февральской революции 1917 г. была секретарем большевистской газеты «Правда». В 1918—1921 гг. работала в народных комиссариатах социального обеспечения и просвещения, затем — на научной работе.

Урицкий, Моисей Соломонович (1873—1918) — деятель российского революционного движения с 90-х годов, юрист. Член РСДРП(б) с 1917 г. В октябре 1917 г.— член военно-революционного партийного центра по руководству вооруженным восстанием и Петроградского ВРК. С марта 1918 г.— председатель Петроградской ЧК. Убит эсером.

Уэллс (Wells), *Герберт* (1866—1946) — английский писатель. В 1920 и 1934 гг. приезжал в СССР.

Ф

Фабрициус, Ян Фрицевич (1877—1929) — советский военачальник, герой гражданской войны. Член РСДРП с 1903 г. Погиб в авиационной катастрофе.

Федосеев, Николай Евграфович (1871—1898) — один из первых российских марксистов-теоретиков. Погиб в ссылке.

Федько, Иван Федорович (1897—1939) — крупный советский военачальник, член РСДРП(б) с 1917 г. В гражданскую войну командовал армией на Северном Кавказе. В 1920—1930 гг. командовал военным округом.

Фофанова, Маргарита Васильевна (1883—1976) — в революционном движении с 1903 г.. Член РСДРП(б) с 1917 г. На квартире

у Фофановой в июле и октябре 1917 г. скрывался В. И. Ленин. После 1917 г.— на советской и хозяйственной работе.

Фрунзе, Михаил Васильевич (1885—1925) — член РСДРП с 1904 г. Активный участник революционного движения в годы первой русской революции и Октябрьской социалистической революции в Иваново-Вознесенске и Москве. В годы гражданской войны занимал командные должности в Красной Армии. В 1925 году — народный комиссар по военно-морским делам.

Х

Хёглунд (Höglund), *Цет* (1884—1956) — лидер левого крыла социал-демократического движения Швеции; входил в Циммервальдскую левую, в 1919—1924 гг.— председатель коммунистической партии Швеции. В 1924 г. исключен из КПШ за оппортунизм, в 1926 г. вернулся в социал-демократическую партию.

Христенсен (Christensen), *Парлей Паркер* (1869—1954) — американский буржуазный общественный деятель, по образованию юрист.

Ц

Цеткин (Zetkin), *Клара* (1857—1933) — деятель германского и международного коммунистического движения, одна из основателей Коммунистической партии Германии. Принимала активное участие в работе Коммунистического Интернационала, возглавляла его международный женский секретариат. С 1924 г.— председатель Исполкома Международной организации помощи борцам революции (МОПР).

Цхакая, Михаил Григорьевич (1865—1950) — член РСДРП с 1898 г. Участник революции 1905—1907 гг. в Баку. Один из руководителей борьбы за Советскую власть в Грузии. В 1923—1930 гг.— государственный деятель в Закавказье и Грузии.

Цюрупа, Александр Дмитриевич (1870—1928) — советский государственный и партийный деятель. Член РСДРП с 1898 г., агент газеты «Искра». В 1918 г.— нарком продовольствия, затем председатель Госплана СССР, находился на другой ответственной работе.

Ч

Чапаев, Василий Иванович (1887—1919) — герой гражданской войны, член РСДРП(б) с 1917 г. В 1918—1919 гг. командовал 25-й стрелковой дивизией, сыгравшей значительную роль в разгроме войск Колчака. Погиб в бою.

Чекунов, Иван Афанасьевич (ум. в 1928 г.) — крестьянин. С 1921 г.— член коллегии народного комиссариата земледелия. В последние годы жизни сотрудничал в газете «Беднота».

Червяков, Александр Григорьевич (1892—1937) — советский государственный и партийный деятель. Член РСДРП(б) с 1917 г. Один из руководителей борьбы за Советскую власть в Белоруссии. С 1920 г.— председатель Центрального Исполнительного Комитета Белорусской Советской Социалистической Республики, с 1922 г.— один из председателей Центрального Исполнительного Комитета СССР.

Чичерин, Георгий Васильевич (1872—1936) — советский государственный и партийный деятель. В 1904—1918 гг. находился в эмиграции, где вел социал-демократическую работу. В 1918—1930 гг.— нарком иностранных дел, руководил советской делегацией на Генуэзской (1922) и Лозанской (1922—1923) конференциях.

Чугурин, Иван Дмитриевич (1883—1947) — рабочий, член РСДРП с 1902 г., участник трех российских революций. После Октябрьской социалистической революции — на хозяйственной работе.

Ш

Шагов, Николай Романович (1882—1918) — участник российского революционного движения, член РСДРП с 1905 г. В 1912—1914 гг.— депутат IV Государственной думы, член фракции большевиков. В 1917 г. возвратился из сибирской ссылки в Петроград.

Шаповалов, Александр Сидорович (1871—1942) — питерский рабочий-металлист, деятель российского революционного движения. Член РСДРП с 1895 г., большевик. Участник революции 1905—1907 гг. в Харькове. После Октябрьской социалистической революции — на советской работе.

Шаумян, Степан Георгиевич (1878—1918) — член РСДРП с 1900 г. В 1904—1910 гг.— один из руководителей партийной работы в Закавказье, активно боролся против меньшевиков. В 1918 г.— председатель Бакинского совета Народных Комиссаров и нарком иностранных дел. Расстрелян в числе 26 бакинских комиссаров.

Шелгунов, Василий Андреевич (1867—1939) — один из первых российских рабочих — социал-демократов. В революционном движении с 1886 г., большевик. В 1906 г. ослеп, но продолжал партийную работу. Участник трех российских революций. В гражданскую войну 1918—1920 гг.— в партийном подполье. С 1924 г.— партийный пенсионер.

Шкловский, Григорий Львович (1875—1937) — член РСДРП с 1898 г., партийную работу вел в городах Белоруссии и за границей. С 1909 г.— политэмигрант. Вернулся в Россию после Февральской буржуазно-демократической революции 1917 г. С 1918 по 1925 год — на дипломатической работе; с 1931 г. работал в Объединении научно-технических издательств.

Шляпников, Александр Гаврилович (1885—1937) — в РСДРП с 1901 г. В годы первой мировой войны находился на партийной работе в Петрограде и за границей, был связным между Русским и Заграничным бюро ЦК РСДРП. После Октябрьской социалистической революции — на профсоюзной и хозяйственной работе. В 1920—1922 гг.— лидер антипартийной группы «рабочая оппозиция». В 1933 г. исключен из рядов ВКП(б).

Шмераль (Šmeral), *Богумир* (1880—1941) — деятель чехословацкого и международного рабочего движения, один из основателей Коммунистической партии Чехословакии.

Шотман, Александр Васильевич (1880—1937) — член РСДРП с 1899 г. Участник революции 1905—1907 гг. в Петербурге и Одессе. С июля 1917 г. был связным ЦК партии с В. И. Лениным (в Разливе). Участник Октябрьской социалистической революции в Петрограде. С 1918 г.— на ответственной советской и партийной работе.

Щ

Щорс, Николай Александрович (1895—1919) — герой гражданской войны, командовал войсками на Украине. Член РСДРП(б) с 1918 г. Погиб в бою.

Э

Эйр (Eire), *Линкольн* — корреспондент американской буржуазной газеты «The World» («Мир»).

Энгберг, Оскар Александрович (1874—1955) — путиловский рабочий, участник социал-демократического движения 90-х годов в Петербурге. После окончания ссылки в Шушенском работал токарем в г. Выборге. С 1905 г. жил в Хельсинки (Финляндия), работал по специальности. Принимал активное участие в профсоюзном движении.

Я

Якир, Иона Эммануилович (1896—1937) — видный советский военный деятель. Член РСДРП(б) с 1917 г. Участник Октябрьской социалистической революции в Бессарабии (Молдавии). Командовал войсками на Южном и Юго-Западном фронтах.

Яковлев, Иван Иванович (1873—1927) —рабочий-слесарь Балтийского завода в Петербурге. Участник социал-демократического движения 90-х годов, деятельный член петербургского «Союза борьбы за освобождение рабочего класса». С 1918 г. занимал различные административно-хозяйственные должности.

Ялава, Гуго Эрикович (1874—1950) — участник трех российских революций. Член ВКП(б) с 1926 г. Машинист паровоза № 293, на котором В. И. Ленин, находившийся в подполье, был дважды перевезен в 1917 г. через границу. Впоследствии — на хозяйственной работе.

Указатель цитируемой литературы

1. Ленин В. И. Соч., т. 32, с. 21. (Ссылки даются по Полному собранию сочинений В. И. Ленина.)
2. Там же, т. 4, с. 373.
3. Там же, т. 5, с. 11.
4. Там же, т. 41, с. 6.
5. Там же, т. 41, с. 9.
6. Там же, т. 9, с. 208.
7. Воспоминания о Владимире Ильиче Ленине. В пяти томах. 2-е изд. М., 1979, т. 1, с. 338.
8. Ленин В. И. Соч. т. 25, с. 320.
9. Ленин В. И. Соч., т. 26, с. 1.
10. Воспоминания о Владимире Ильиче Ленине, 1979, т. 1, с. 448.
11. Ленин В. И. Соч., т. 41, с. 3.
12. Там же, т. 43, с. 78.
13. Там же, т. 36, с. 47.
14. Там же, т. 42, с. 158.
15. Там же, т. 42, с. 157.
16. Там же, т. 42, с. 308.
17. Там же, т. 36, с. 139; т. 35, с. 427.
18. Там же, т. 44, с. 151.
19. Там же, т. 41, с. 165.
20. Там же, т. 41, с. 164.
21. Там же, т. 35, с. 397.
22. Там же, т. 36, с. 396.
23. Там же, т. 35, с. 16.
24. Там же, т. 44, с. 148.

Детство и юность. Начало революционной деятельности

1. Воспоминания о Владимире Ильиче Ленине, 1979, т. 1, с. 17.
2. Вопросы литературы, 1957, № 8, с. 133—134.
3. Ленин В. И. Соч., т. 45, с. 325.
4. Воспоминания о Владимире Ильиче Ленине, М., 1956, ч. 1, с. 102.
5. Ленин В. И. Соч., т. 2, с. 5.

Вождь революционного пролетариата России

1. Ленин в период зарождения партии. Л., 1958, с. 46—50.
2. Воспоминания о Владимире Ильиче Ленине, 1979, т. 2, с. 15.
3. Ленин В. И. Соч., т. 55, с. 9.
4. Там же, т. 46, с. 12.
5. Воспоминания о Владимире Ильиче Ленине, 1979, т. 2, с. 18.

В сибирской ссылке

1. Ленин В. И. Соч., т. 55, с. 47—48.
2. Там же, т. 55, с. XXVIII.
3. Там же, т. 23, с. 320.
4. Там же, т. 4, с. 184.
5. Там же, т. 4, с. 191.
6. Там же, т. 45, с. 102.

За пролетарскую партию нового типа

1. Ленин В. И. Соч., т. 4, с. 356.
2. Там же, т. 5, с. 11.
3. Там же, т. 6, с. 9.
4. Там же, т. 23, с. 440.
5. Там же, т. 6, с. 25.
6. Там же, т. 7, с. 166.
7. Там же, т. 7, с. 132.
8. Там же, т. 7, с. 15.
9. Там же, т. 7, с. 290—291.
10. Там же, т. 41, с. 6.
11. Воспоминания о II съезде. М., 1973, с. 72.
12. Ленин В. И. Соч., т. 8, с. 403.

На первый штурм царского самодержавия

1. Ленин В. И. Соч., т. 9, с. 201—202.
2. О Ленине. Воспоминания, Книга II. Под редакцией и с предисловием Н. Л. Мещерякова. М., 1925, с. 93—94.
3. Ленин В. И. Соч., т. 9, с. 285.
4. Там же, т. 30, с. 311.
5. Там же, т. 10, с. 309.
6. Там же, т. 10, с. 337.
7. Там же, т. 30, с. 324.
8. Там же, т. 37, с. 386—387.
9. Воспоминания о Владимире Ильиче Ленине, 1979, т. 2, с. 247.
10. О Ленине. Воспоминания зарубежных современников. М., 1966, с. 84.

В годы реакции

1. Ленин В. И. Соч., т. 47, с. 133.
2. Там же, т. 16, с. 420.
3. Воспоминания о Владимире Ильиче Ленине, 1979, т. 2, с. 254.
4. Там же, т. 1, с. 345.

В период нового революционного подъема

1. Ленин В. И. Соч., т. 20, с. 74, 75.
2. Исторический архив, 1962, № 5, с. 44.
3. Ленин В. И. Соч., т. 55, с. 321.
4. Там же, т. 48, с. 40.
5. Воспоминания о Владимире Ильиче Ленине, 1979, т. 2, с. 310.
6. Ленин В. И. Соч., т. 21, с. 340.
7. Там же, т. 26, с. 172—173.
8. Там же, т. 48, с. 84—85.
9. Там же, т. 24, с. 123.
10. Воспоминания о Владимире Ильиче Ленине, 1979, т. 1, с. 388, 389.
11. Ленин В. И. Соч., т. 23, с. 144.

В годы мировой империалистической войны

1. Ленин В. И. Соч., т. 49, с. 301, 302.
2. Там же, т. 26, с. 50.
3. Там же, т. 27, с. 308.
4. Там же, т. 31, с. 11—12.
5. Там же, т. 36, с. 84.
6. Там же, т. 31, с. 87.

Вождь Октябрьской социалистической революции

1. Ленин В. И. Соч., т. 31, с. 123.
2. Там же, т. 31, с. 455.
3. Там же, т. 34, с. 68.
4. Там же, т. 34, с. 2.
5. Там же, т. 31, с. 179.
6. Там же, т. 34, с. 383—384.
7. Там же, т. 34, с. 435.
8. Там же, т. 49, с. 453.
9. Там же, т. 44, с. 148.
10. Там же, т. 35, с. 279.
11. Там же, т. 37, с. 30.

Основатель Советского государства

1. Ленин В. И. Соч., т. 35, с. 66.
2. Воспоминания о Владимире Ильиче Ленине, 1960, ч. 3, с. 150.
3. Ленин В. И. Соч., т. 35, с. 361.
4. Там же, т. 36, с. 172.
5. Там же, т. 37, с. 147.
6. Там же, т. 50, с. 128.
7. Там же, т. 35, с. 289.

Во главе обороны страны

1. Ленин В. И. Соч., т. 38, с. 303.
2. Там же, т. 41, с. 87.
3. Там же, т. 41, с. 246.
4. Там же, т. 41, с. 261.
5. Там же, т. 40, с. 255—256.

Вдохновитель и организатор социалистического строительства

1. Ленин В. И. Соч., т. 41, с. 407.
2. Там же, т. 40, с. 62—63.
3. Там же, т. 42, с. 157.
4. Там же, т. 42, с. 159.
5. Воспоминания о Владимире Ильиче Ленине, 1979, т. 5, с. 298.
6. Ленин В. И. Соч., т. 51, с. 282.
7. Там же, т. 52, с. 233.
8. Там же, т. 41, с. 309, 313.
9. Там же, т. 52, с. 83.
10. Там же, т. 42, с. 388.
11. О Ленине. Воспоминания зарубежных современников. М. 1966, с. 78, 80.
12. Ленин В. И. Соч., т. 45, с. 432.
13. Там же, т. 45, с. 309.
14. Там же, т. 40, с. 43.

Торжество великих идей В. И. Ленина

1. Ленин В. И. Соч., т. 42, с. 153—154.
2. Там же, т. 36, с. 188.
3. Там же, т. 35, с. 195.
4. Там же, т. 38, с. 204.
5. Там же, т. 45, с. 298.
6. Там же, т. 41, с. 304.
7. Там же, т. 44, с. 300.
8. Там же, т. 38, с. 315.
9. Там же, т. 40, с. 296.
10. Там же, т. 39, с. 237.
11. Там же, т. 36, с. 36.
12. Там же, т. 44, с. 9.
13. Там же, т. 36, с. 381.
14. Там же, т. 41, с. 109.
15. Там же, т. 36, с. 381.
16. Там же, т. 44, с. 312.
17. Там же, т. 39, с. 254.
18. Там же, т. 44, с. 4.
19. Там же, т. 39, с. 414.
20. Там же, т. 40, с. 177.

СОДЕРЖАНИЕ

Вступительная статья

5
Детство и юность. Начало революционной деятельности
1870—1893

21
Вождь революционного пролетариата России
1893—1897

47
В сибирской ссылке
1897—1900

63
За пролетарскую партию нового типа
1900—1904

75
На первый штурм царского самодержавия
1905—1907

107
В годы реакции
1907—1910

145
В период нового революционного подъема
1910—1914

165
В годы мировой империалистической войны
1914—март 1917

203
Вождь Октябрьской социалистической революции
Апрель—ноябрь 1917

237
Основатель Советского государства
Ноябрь 1917—октябрь 1918

279
Во главе обороны страны
1918—1920

305
Вдохновитель и организатор социалистического строительства
1920—1924

343
Торжество великих идей В. И. Ленина

403
Основные даты жизни и деятельности В. И. Ленина
469

Указатель имен
479

Указатель цитируемой литературы
487

ВЛАДИМИР ИЛЬИЧ ЛЕНИН

ЖИЗНЬ И ДЕЯТЕЛЬНОСТЬ

ИБ № 13849

Главный редактор Главной редакции литературы по марксизму-ленинизму и опыту социалистического строительства *В. В. Городнов*

Заведующий редакцией *И. А. Карпунин*

Редакторы *А. П. Фоменко* и *В. В. Городнов*

Младший редактор *Н. В. Ильина*

Художественный редактор *Я. А. Маликов*

Технический редактор *Г. В. Лазарева*

Корректор *Н. И. Мороз*

Сдано в набор 06.09.84. А 03982. Подписано в печать 5.05.85. Формат 60x90 1/8. Бумага офсет. мелов. импортн. Гарнитура таймс. Печать офсетная. Печ.л. 61. Кр.-отт. 186. Уч.-изд.л. 65,17. Тираж 35 000 экз. (2-ой завод 10001—35000 экз.) Заказ №2140. Цена 12 р. 40 к. Изд. № 38603

Ордена Трудового Красного Знамени издательство "Прогресс" Государственного комитета СССР по делам издательств, полиграфии и книжной торговли. 119847, ГСП, Москва, Г-21, Зубовский бульвар, 17.

Печать в Московской типографии № 5 Союзполиграфпрома при Государственном комитете СССР по делам издательств, полиграфии и книжной торговли. Москва, Мало-Московская, 21.

Электронный вариант книги:

Скан, обработка, формат: manjak1961

В. И. ЛЕНИН

Жизнь и деятельность

В. И. ЛЕНИН

Жизнь
и
деятельность



12 р. 40 к.

«Прогресс»

«Прогресс»

В. И. ЛЕНИН

Жизнь
и
деятельность

В. И. ЛЕНИН Жизнь и деятельность

Владимир Ильич ЛЕНИН

Жизнь
и
деятельность

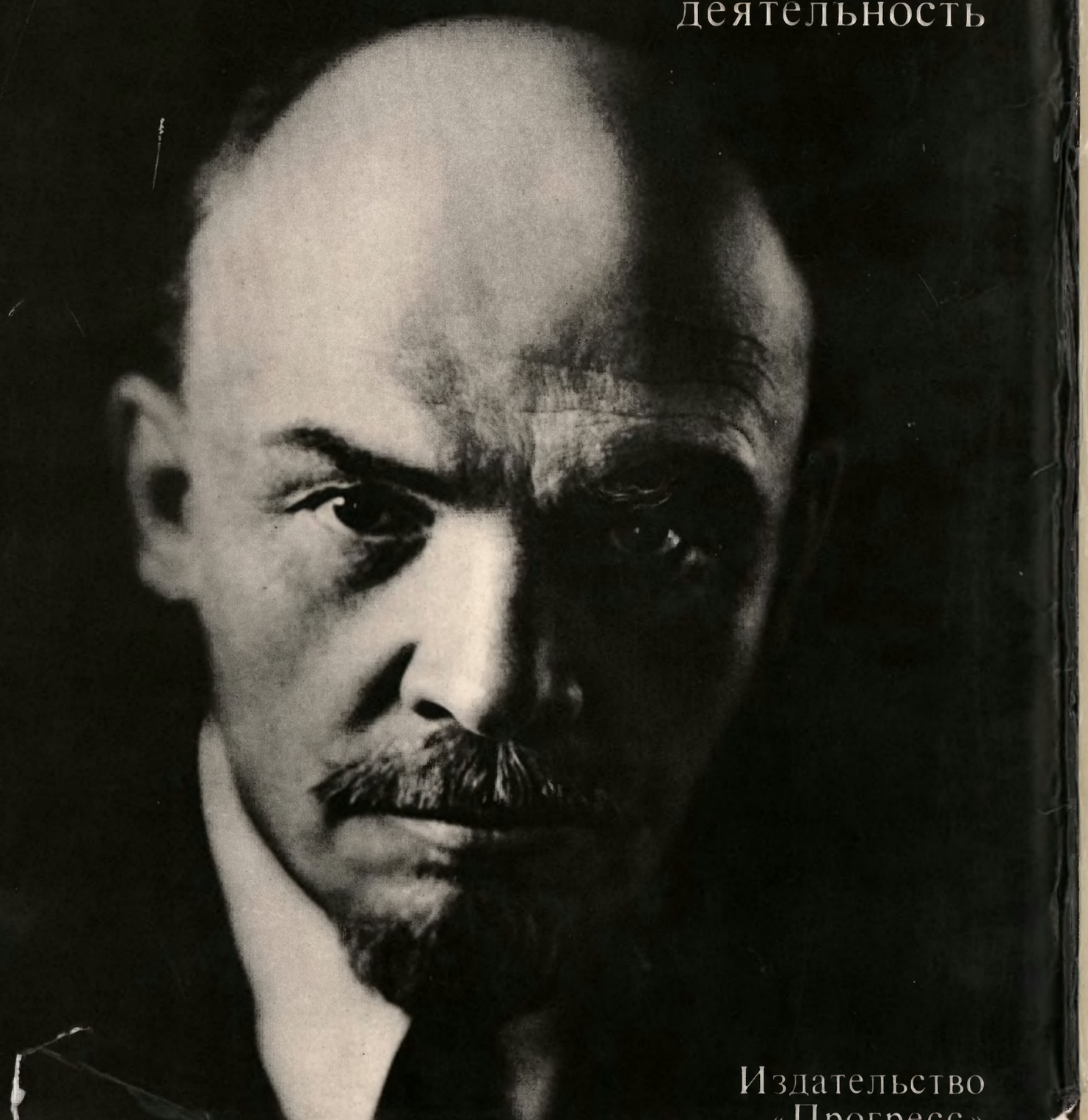

Издательство
«Прогресс»

«Прогресс»